Primera PAC, Tomo 3

1.1369. Observantes:

1. Brayan Patricio Lara Muñoz
2. Claudio Enrique Muñoz Cáceres
3. Jonathan Humberto Lara Muñoz

Observación 1:

Temática: Flora y fauna

1. Flora y fauna: Soy nacido y criado en Toconey, conozco los cerros, los esteros y la montaña (bosque nativo con especies en categorías de conservación) porque los he recorrido desde siempre y cuando me enteré que quieren construir unas torres de alta tensión, me preocupe mucho, porque si llegan a cortar el bosque...

1. Todos los árboles, plantas, enredaderas, hongos y líquenes morirán.

2. En el bosque crecen los remedios que usamos, (redel, palito negro, canelo, pichiromero, yerba de la plata... etc)

3. Los animales salvajes, no tendrán donde vivir.

4. Los pajaritos, no tendrán donde anidar, y podrían llegar a chocar con los cables y morir.

5. Los murciélagos, que están protegidos por la ley de caza, van a quedar todos desorientados porque ellos se orientan por el sonido, y con el ruido que las torres meten, no sé cómo van a vivir.

6. Las abejas, se mueren con la contaminación electromagnética, y acá entre los vecinos somos apicultores, criamos abejas y la miel es parte de nuestro sustento.

7. Puede que se sequen las vertientes, porque los árboles, con sus raíces son los que guardan el agua y después la van soltando de a poquito haciendo que corra el agua todo el año.

8. Hay tanta falta de agua que es muy importante que cuidemos los entornos de las vertientes, porque sin agua no hay vida.

Por todas estas razones fuimos a recorrer exactamente por donde se supone que van a poner las torres y la línea de los-cables, y encontramos, Bosques de Naranjilos (Citronellas mucronatas) grandes, Bosques de Robles, Hualos (nothofagus glauca), y otros bosques que deberían estar protegidos por ley, porque están cerca de los cursos de agua, y están en quebradas con pendiente súper empinada, (la medimos y es de 61%). Todos estos bosques están entre las estructuras 116MN y la 130MN, del archivo kmz presentado por el Titular.

Señores y señoras del SEA, les solicito que no aprueben este proyecto, que cuiden los bosques y hagan que se cumpla la ley que los protege. (Ley número 20.238, Ley de Recuperación del y Bosque Nativo y Fomento Forestal.)

Evaluación técnica de la observación:

Esta Dirección Ejecutiva considera pertinente la observación, toda vez que hace referencia a aspectos ambientales del proyecto en evaluación. Respecto de lo observado y de acuerdo con los antecedentes del proceso de evaluación, cabe señalar lo siguiente:

- **Flora**

En respuesta a la posible afectación de flora y vegetación, en el Capítulo 4 del EIA: "Predicción y Evaluación de Impacto ambiental" actualizado en el Anexo 5 de la Adenda, en el Anexo 3 de la Adenda Complementaria y en el Anexo 3 de la Adenda Excepcional, se detallan los principales impactos a la componente ambiental flora y vegetación.

De acuerdo con la línea de base de flora y vegetación, se identificaron 6 especies en categoría "amenazadas" a lo largo del proyecto, las que se especifican en la Tabla 59 del Anexo 3 de la Adenda Excepcional "Actualización Predicción y Evaluación de Impactos", que se expone a continuación:

Tabla 59 del Anexo 3 de la Adenda Excepcional, pp. 90. Especies en categoría de "amenazadas" en el área de influencia del Proyecto

Nombre Científico	Nombre vulgar	Categoría de conservación	Tramo					Ramal		
			T1	T2	T3	T4	T5	R1	R2	R3
Gomortega keule	Queule	En peligro				*	*			
Pitavia punctata	Pitao	En peligro					*			
Calydorea xiphioides	Tahay violeta	Vulnerable	*	*		*				
Citronella mucronata	Naranjillo	Vulnerable		*	*	*	*			
Selkirkia limense	N/A	En peligro					*			
Vestia foetida	Huevil	En peligro				*	*			

Impacto C-FV-1A. Pérdida de ejemplares de flora en categoría de "amenazadas", caso de *Gomortega keule, Citronella mucronata, Pitavia punctata, Selkirkia limense y Vestia foetida*: En base a la calificación del impacto el proyecto no produce un impacto significativo sobre la flora, identificada al interior de plantaciones forestales, matorrales y bosque exótico en la franja de servidumbre. El diseño del proyecto ha considerado como medida la no intervención de los bosques nativos de preservación donde habitan *Gomortega keule, Pitavia punctata y Citronella mucronata.*

Impacto C-FV-1B. Pérdida de ejemplares de flora en categoría "amenazadas", caso de *Citronella mucronata:* En base a la calificación del impacto el proyecto declara impacto significativo. Al respecto, el diseño del proyecto ha considerado como medida estricta la no intervención de los bosques nativos de preservación, ni especies en categoría de conservación de acuerdo con lo indicado en el artículo 19 de la Ley N°20.283 (Efectos, Características y Circunstancias). Respecto de los individuos localizados en otro tipo de formaciones dentro de la faja de seguridad, no se intervendrán individuos de naranjillo contemplando la mantención de un anillo de 20 metros de ancho alrededor del individuo registrado. No obstante, el proyecto señala que existen 6 ejemplares de naranjillo que se ubican en áreas de intervención por obras.

Impacto C-FV-1C. Pérdida de ejemplares de flora en categoría "amenazadas", en caso de *Calydorea xiphioides:* En base a la calificación de impacto el proyecto declara impacto significativo. Al respecto, El proyecto señala la presencia y pérdida de 371 individuos de la especie en las áreas de intervención del proyecto.

Impacto C-FV-2. Pérdida de Superficie de Bosque Nativo esclerófilo y caducifolio: En base a la calificación de impacto el proyecto declara impacto significativo. De acuerdo con lo declarado, las obras permanentes y temporales del proyecto ocupa una superficie de 1.057,54 hectáreas, de las cuales un 5,18% corresponde a formaciones de vegetación nativa (3,65% bosque nativo; 1,53% matorrales). De la vegetación nativa presente en el área de intervención del proyecto, se requiere cortar 24,4 ha de bosque nativo, pertenecientes a los tipos forestales esclerófilo y al tipo forestal Roble-Raulí-Coihue.

Impacto C-FV-3. Pérdida de Superficie de Bosque Nativo de espinales de *Acacia caven:* En base a la calificación del impacto, el proyecto declara impacto no significativo. De acuerdo con las obras permanentes y temporales del Proyecto, se hará uso de una superficie de intervención de 1.057,54 hectáreas, de las cuales 14,18 ha (equivalente a un 1,3%) corresponde a bosque nativo de espinales de *Acacia caven.* Los espinales a intervenir por el proyecto no constituyen hábitat de especies en categoría de conservación amenazadas, y son de amplia distribución geográfica en Chile.

Impacto C-FV-4. Pérdida de Superficie de Matorral: En base a la calificación ambiental del impacto, el proyecto declara impacto no significativo. El proyecto intervendrá una superficie de 16,22 hectáreas. Los tipos de matorral a intervenir por el proyecto son de amplia distribución geográfica en hile, y en el área de influencia corresponden más bien a una manifestación de degradación producto de incendios forestales e invasión de especies exóticas.

Impacto C-FV-5: Alteración de Biodiversidad: De acuerdo con las actualizaciones de la cartografía de vegetación desarrollada en la Adenda Excepcional del Proyecto, se consigna que las obras del Proyecto abarcarán un área de 38,57 ha de Bosque Nativo. Las comunidades de bosque nativo identificadas dentro del área de influencia son las siguientes: Comunidad Subtipo Espinal (Tipo Forestal Esclerófilo), Comunidad Subtipo Rodales Mixtos de Especies Arbóreas Esclerófilas (Tipo Forestal Esclerófilo), Comunidad Subtipo Forestal Bosquetes Costeros Septentrionales de Roble-Hualo (Tipo Forestal Roble-Hualo), Comunidad Subtipo Bosques Hidrófilos de Quebrada (Tipo Forestal Esclerófilo), Comunidad Subtipo Forestal Bosques degradados (Tipo Forestal Roble-Raulí-Coihue).

El impacto de pérdida biodiversidad es clasificado de manera no significativa, toda vez que lo acotado de la intervención en contexto del área de influencia, determina bajas variaciones de los índices de diversidad alfa, beta y gamma evaluados.A continuación, se presenta la variación de superficies declarada en la Tabla 71 del Anexo 3 de la Adenda Excepcional "Actualización Predicción y Evaluación de Impactos", para cada tramo del área de influencia, según comunidades.

Tabla 71 del Anexo 3 de la Adenda Excepcional, pp. 113. Variación de superficies para cada tramo del área de influencia, según comunidades

Comunidad (Subtipo Forestal)	Superficie intervención (Ha)	Superficie original AI (Ha)	Superficie estado con proyecto (Ha)	% pérdida	% remanente
Bosques degradados (Roble-Raulí-Coihue)	7,31	237,51	230,20	3,08%	96,92%
Bosques hidrófilos de quebradas	0,13	69,57	69,44	0,19%	99,81%
Espinal	14,18	114,97	100,79	12,33%	87,67%
Rodales mixtos de especies arbóreas esclerófilas	16,95	392,17	375,22	4,32%	95,68%
Bosquetes costeros septentrionales de Roble o Hualo	0,00	254,05	254,05	0,00%	100,00%
Total	38,57	1.068,27	1.029,70	3,61%	96,39%

Fuente: Adenda Excepcional. Anexo 3 Actualización Predicción y Evaluación de Impactos, pp. 113

Impacto C-FV-5A: Alteración de Biodiversidad Alfa: Referida a la diversidad intrínseca. La alteración de diversidad alfa en bosque nativo es en promedio de -3,1% en el área de influencia. La pérdida de 3,1% de diversidad alfa se debe a la mayor abundancia proporcional de algunas especies producto de la intervención, principalmente de individuos de *Acacia caven.* El proyecto no eliminará especies, permaneciendo estable en el área de influencia.

Impacto C-FV-5B: Alteración de Biodiversidad Beta: Definida como el "grado de cambio o reemplazo en la composición de especies entre diferentes comunidades en el paisaje". La alteración de diversidad beta en bosque nativo es de un -4,3% a nivel del área de influencia. El efecto significa una mayor similitud entre las comunidades de bosque nativo en el escenario con proyecto.

Impacto C-FV-5C: Alteración de Biodiversidad Gamma: Referida a la riqueza de especies del conjunto de comunidades que integran un paisaje, resultante de las diversidades alfa y beta. La alteración de la diversidad gamma en bosque nativo es de un 3,5% a nivel del área de influencia. El efecto refleja la mayor similitud entre las comunidades de bosque nativo (pérdida de diversidad beta), y la menor abundancia proporcional de especies de flora dentro de cada comunidad (pérdida de diversidad alfa) producto de la intervención.

Impacto C-FV-6: Fragmentación Ecosistema Bosque Nativo: El impacto fragmentación ecosistema bosque nativo, es clasificado como no significativo, toda vez que lo acotado de la intervención en contexto del área de influencia, determina variaciones no significativas de los índices de fragmentación evaluados. La intervención de las obras del proyecto no generará un cambio drástico en la configuración actual de los fragmentos de bosque nativo presentes en el área de influencia, ni en los patrones de forma evaluados. En efecto, los índices de forma están señalando una prácticamente nula variación en las formas en el estado con proyecto, lo que significa, que no se generarán parches de formas más complejas.

Impacto C-FV-7: Pérdida de especies endémica con distribución geográfica restringida: El impacto de pérdida de especies endémicas con distribución geográfica restringida es clasificado no significativo, toda vez que lo acotado de la intervención en contexto del área de influencia, se determina que no se presenten especies endémicas con distribución geográfica dentro de las áreas de intervención por parte del proyecto.

Dada la presencia de impactos significativos, se proponen las siguientes medidas de mitigación, reparación y/o compensación:

- M1-C-FV-1 Enriquecimiento con *Citronella mucronata* (Naranjillo). Se propone como medida de compensación una reposición a una tasa de 3:1, a través de enriquecimiento de un bosque esclerófilo. Considerando que se requiere eliminar 6 individuos de *Citronella mucronata,* se propone plantar 23 individuos en bosque nativo en la comuna de Cauquenes.
- M2-C-FV-2 Rescate y relocalización *Calydorea xiphioides* (Tahay). Se propone la recolección de bulbos de las zonas donde se va a llevar a cabo el proyecto y la relocalización y trasplante de estos en un sector cercano a la subestación Mataquito.
- M3-C-FV-3 Compensación - Restauración y Enriquecimiento de matorral y bosque degradado. Se propone un total de 17,08 ha destinadas a restauración, distribuidas entre restauraciones de bosque hidrófilo de quebrada y rodales mixtos de especies arbóreas esclerófilas, ubicadas de manera contigua en la comuna de Cauquenes.
- M4-C-FV-4 Recuperación de Bosque Nativo. Se propone la restauración y enriquecimiento de las siguientes especies: *Nothofagus obliqua, Persea lingue, Maytenus boaria, Laurelia sempervirens, Gevuina avellana, Lomatia dentata* y *Quillaja saponaria.* La medida se ejecutará en la comuna de Concepción.

Adicionalmente, se proponen Compromisos Ambientales Voluntarios relacionados a flora y vegetación como la recuperación de bosque nativo asociado a los impactos C-FV-5 y C-FV-6 y plan de protección de individuos *Gomortega keule, Pitavia punctata, Citronella mucronata, Selkirkia limense y Vestia foetida* en plantaciones asociado al impacto C-FV-1A los cuales se detallan en el Anexo 8 de la Adenda Excepcional Actualización Compromisos Ambientales Voluntarios.

A mayor abundamiento, la Corporación Nacional Forestal, Dirección Ejecutiva (CONAF) en su Oficio ORD. N°113/2024 de fecha 01/03/2024 indica respecto del PAS 150 que: "*Sumado a lo anterior es posible constatar que la distancia propuesta por el titular no se cumple en la totalidad de sus obras observándose situaciones que de acuerdo a lo señalado por el propio titular estaría generándose la alteración de hábitat para la formación BNP-37, debido a obras a solo 0,48 metros para la formación BNP-37, tal como se muestra en la figura N° 12. Misma situación para la formación BNP18, con obras a una distancia de 7,41 metros cómo es posible observar en la figura 13, situaciones para las cuales no se presenta el permiso sectorial correspondiente al PAS 150.*" Adicionalmente, señala: "*Con relación a las respuestas 99, 100 y 101 de la presente Adenda, el titular fundamenta su respuesta citando el "Anexo 3-3 Descarte de Alteración del Hábitat de Especies Amenazadas", el cual ya fue observado anteriormente y en función de estos antecedentes la Corporación considera que el titular no responde a la observación realizada y por tanto no es posible descartar la intervención y alteración de hábitat para los bosques nativos de preservación y para las especies declaradas como monumento natural. Dado que esta Corporación estima que no se justifica científicamente ni técnicamente la propuesta, debido a que dicha cifra el titular la respalda en función de trabajos científicos, cuyos valores no corresponden o simplemente no aparecen en los artículos citados (Sanguinetti & Kitzberger 2009; Lander et al. 2019). Lo anterior sumado a lo señalado en las observaciones de línea base, en cuanto a la intervención de bosques nativos de preservación en las torres 75 del ramal que va desde la S/E Hualqui a la S/E Chiguayante, y torre 86-DH, y alteración de hábitat para la formación BNP-37, BNP-18 y posiblemente a BN-65, por lo cual esta Corporación considera que el proyecto no cumple con la legislación ambiental y no presenta el permiso ambiental sectorial correspondiente, de acuerdo con lo estipulado en el artículo 150 del D.S. N° 40, del Ministerio de Medio ambiente".*

En relación a los PAS 148 y 149 se señala: "*En ambos Permisos sectoriales ambientales se solicita al titular rectificar en el apartado de "Protección contra incendios forestales" las medidas propuestas por cuanto como fue observado con anterioridad para el plan de prevención y los PAS, la pauta utilizada ya no se encuentra vigente y debe actualizar las medidas para dar cumplimiento a la "Pauta de Prescripciones Técnicas Aplicables al Programa de Protección Contra Incendios Forestales Contenidas en los Planes de Manejo de Plantaciones" en su Versión 4.1 vigente desde 2022."*

En la respuesta al numeral 82, respecto a la descripción y caracterización de la vegetación de manera cuantitativa con la metodología de inventario forestal, se señala al titular que no entrega en las tablas de rodal, el volumen por clase diamétrica de las especies nativas a intervenir. Parámetro necesario para que los propietarios puedan solicitar guías de libre tránsito para acreditar el origen legal de la madera."

Específicamente sobre el PAS 148 se indica: "*El titular señala en el PAS 148 el tipo de vegetación actual en el lugar a reforestar, indica "matorral muy escaso a claro y sectores de pradera", se le indica que el sector debe cumplir con señalado en el Art 33° del Reglamento General del D.L 701/1974*.".

- **Citronella Mucronata**

En relación a lo señalado por el observante de acuerdo a la *Citronella mucronata* (naranjillo), se señala que el proyecto declara en el Anexo 3 de la Adenda Excepcional "Actualización Predicción y Evaluación de Impactos" el impacto C-FV-1A: Pérdida de ejemplares de flora en categoría de "amenazadas": *Gomortega keule, Pitavia punctata, Citronella mucronata, Selkirkia limense* y *Vestia foetida,* calificado como impacto no significativo; y el impacto C-FV-1B: Pérdida de ejemplares de flora en categoría "amenazadas": *Citronella mucronata,* calificado como impacto significativo.

Los individuos de naranjillo ubicados dentro de la franja de servidumbre del Proyecto totalizan 317 ejemplares, y se ubican en formaciones de plantaciones forestales de pino y eucalipto (280), bosque exótico (20), matorrales (9) y bordes de caminos (8). Por otra parte, existen 497 individuos registrados en bosque nativo (BNP). Al respecto, el diseño del proyecto ha considerado como medida estricta la no intervención de los bosques nativos de preservación, ni especies en categoría de conservación de acuerdo a lo indicado en el artículo 19 de la Ley 20.283

(ECC). Para cumplir con esto, durante la fase de construcción se realizará el proceso de tendido del conductor por medio de un dron para ambos casos.

No obstante, lo anterior, existen 6 ejemplares de naranjillo que se ubican en áreas de intervención por obras, en este caso, estructuras según se indica en la Tabla 61 del Anexo 3 de la Adenda Excepcional "Actualización Predicción y Evaluación de Impactos", pp. 96-97:

Tabla 61. Individuos de Citronella mucronata ubicados en áreas de intervención del Proyecto

Tramo	Estructura	Especie	Código Individuo	Coordenadas UTM (Datum WGS84 - Huso 18S		Uso Actual del Suelo
				Este	Norte	
Tramo 2	125-MN	*Citronella mucronata*	AD3-CM-393	769.619	6.076.401	Plantación
		Citronella mucronata	AD3-CM-395	769.625	6.076.415	Plantación
		Citronella mucronata	AD3-CM-396	769.624	6.076.415	Plantación
Tramo 4	148-CD	*Citronella mucronata*	AD2-CM-767	701.613	5.966.785	Plantación
		Citronella mucronata	AD2-CM-770	701.612	5.966.792	Plantación
		Citronella mucronata	AD3-CM-1401	701.611	5.966.789	Plantación

Fuente: Elaboración propia.

Por lo anterior, el proyecto declara una calificación de impacto significativo, y plantea como medida de compensación en el Anexo 4 de la Adenda Excepcional Actualización Plan de Medidas, la medida M1-C-FV-1 Enriquecimiento con *Citronella mucronata* (Naranjillo).

Esta medida tiene por objetivo generar un efecto positivo alternativo y equivalente a la pérdida de los individuos de la especie en categoría de conservación *Citronella mucronata* que se encuentren dentro de áreas de intervención por obras del proyecto. Como medida de compensación, producto de la eliminación de estos 6 naranjillos producto de la construcción de las obras del proyecto, se propone una reposición de una tasa de 3:1, a través de enriquecimiento de bosque esclerófilo.

La medida busca la conformación de un bosque nativo del tipo esclerófilo con presencia de individuos de *Citronella mucronata* mediante un enriquecimiento ambiental en el sitio propuesto. Esto corresponde al proceso de incorporación de especies nativas o autóctonas, con semillas o propágulos provenientes de las poblaciones más cercanas al área a intervenir (D.S. N°203/2016, Ministerio de Agricultura).

Para esto se seleccionaron áreas que actualmente corresponden a bosques del tipo forestal esclerófilo, tipo de hábitat en las cual se han registrado ejemplares de Naranjillo en otros sectores del área de influencia del proyecto, y cercanos al sitio de la medida. Esta medida se fundamenta principalmente en revertir la pérdida de individuos de *Citronella mucronata* registrados en plantaciones forestales que se ubican dentro del área del proyecto. Se espera mediante esta medida un aumento en la densidad de la especie, respondiendo a la reducción del tamaño poblacional y una mejora en el hábitat de la especie a través del enriquecimiento del sitio.

- **Fauna**

En cuanto al componente fauna, se declaran los siguientes impactos en el Anexo 3 de la Adenda Excepcional Actualización de Evaluación de Impactos:

Impacto C-FA-1A: Pérdida de individuos de especies de baja movilidad – Reptiles (No significativo): Entre la fauna se encuentran 6 reptiles, los que, debido a su baja capacidad de desplazamiento o reducida movilidad, presentan riesgo de ser impactados durante la construcción del proyecto, fundamentalmente durante la habilitación del área de emplazamiento de estructuras de la línea, la habilitación de huellas y caminos de acceso y/o la corta

selectiva de bosque nativo; efectos que varían en su intensidad según los requerimientos de hábitat particulares de reptiles.

Impacto C-FA-1B: Pérdida de individuos de especies de baja movilidad – Anfibios (No significativo): Se encuentran 5 especies de anfibios, los que, debido a su baja capacidad de desplazamiento o reducida movilidad, presentan riesgo de ser impactados durante la construcción del proyecto, fundamentalmente durante la habilitación del área de emplazamiento de estructuras de la línea, la habilitación de huellas y caminos de acceso y/o la corta selectiva de bosque nativo; efectos que varían en su intensidad según los requerimientos de hábitat particulares anfibios.

Impacto C-FA-2: Pérdida y alteración de hábitats de fauna (No significativo): En base a las formaciones vegetales definidas por la componente de flora y vegetación se determinaron diez ambientes distintos para la fauna: Bosques y matorrales de *Acacia caven,* Bosques y matorrales esclerófilos, Vegetación ribereña, Matorral xerófilo con *Trevoa quinquenervia*, Bosque caducifolio, Bosque higrófilo, Bosques laurifolios, Plantaciones forestales, Cultivos agrícolas, Otros. Los ambientes correspondientes a bosques, que tiene la capacidad de crecer por sobre la distancia de seguridad entre la copa de los árboles y los conductores de la línea, serán parte del despeje de vegetación de la franja de seguridad, de acuerdo con los resultados del modelo de corta. Adicionalmente la construcción de caminos y la habilitación de las áreas de trabajo de cada una de las patas de las estructuras de la línea alterarán de manera puntual distintos ambientes a lo largo del trazado de la línea.

Impacto C-FA-3: Pérdida de individuos de especies de alta movilidad – Carnívoros silvestres (No significativo): Entre esta fauna se encuentran especies de alta movilidad-carnívoros silvestres, los que, debido a su capacidad de desplazamiento o movilidad, presentan bajo riesgo de ser impactados durante la construcción del Proyecto, fundamentalmente durante la habilitación del área de emplazamiento de estructuras de la línea, la habilitación de huellas y caminos de acceso y/o la corta selectiva de bosque nativo; efectos que varían en su intensidad según los requerimientos de hábitat particulares.

Impacto C-FA-4: Perturbación de Hábitat (curureras) *Spalacopus cyanus* (No Significativo): En respuesta a la solicitud de la autoridad en cuanto a ampliar la información sobre posibles curureras en el AI del Proyecto, se llevó a cabo una campaña complementaria entre el 5 y el 10 de junio de 2023 para evaluar la presencia de *Spalacopus cyanus* en el Proyecto. Durante las prospecciones anteriores en el otoño, invierno y primavera de 2019, se identificaron madrigueras activas de la especie en el punto de muestreo IM14 en el Tramo 1. La campaña de detección de *Spalacopus cyanus* se centró en seis áreas de hábitat óptimo, especialmente en el Bosque y Matorral de espino, con un buffer de 62 metros alrededor del trazado del proyecto. La metodología incluyó recorridos pedestres, inspección de cavidades con cámara sonda y llamados a través de playback. Los resultados indicaron la presencia de la especie solo en el Área 1 del Tramo 1, identificándose 11 colonias (Tabla 82 del Anexo 3 de la Adenda Excepcional), de las cuales 4 estaban activas, resaltando la colonia Nº6 por su tamaño y número de madrigueras.

Sin embargo, con relación a lo indicado por el Titular, el Servicio Agrícola y Ganadero (SAG), en su ordinarioN°590/2024 indica que, existen 2 puntos que denotan insuficiencias en la metodología aplicada por El Titular, en primer lugar, respecto a la campaña complementaria señalada por el Titular para reevaluar y cuantificar la presencia del cururo en el área de influencia del proyecto, en que identificó solo 4 de 11 colonias de cururos activas, este último, no justificó que la fecha de realización de la campaña fuera la adecuada pues la fecha, no corresponde a la temporada de mayor actividad de la especie. Por tanto, el SAG identifica la utilización por parte del Titular de criterios insuficientes para evaluar el impacto sobre la especie somo se señala en la cita a continuación:

> *"En respuesta 58 de la adenda excepcional, el titular señala que se realizó una campaña complementaria para reevaluar y cuantificar la presencia de Spalacopus cyanus en el área del proyecto, al respecto, no se justifica que la fecha en la que se ejecutó campaña es adecuada para la evaluación y cuantificación de esta especie (junio 2023), considerando que lo registrado fueron "signos de actividad" (cúmulos de tierra fresca depositada en las afuera de las galerías y vocalizaciones) y el mes de junio no coincide con la época de máxima expresión de biodiversidad, por lo que debiese considerarse, precautoriamente, como colonias activas las 11 colonias identificadas en la Tabla 45 de la adenda excepcional. Adicionalmente se solicita reevaluar criterios de evaluación de impacto presentado en tabla 46, entre ellos el de extensión parcial, ya*

que es el mismo titular quien señala que se considerará afectación de todas las cururera (activas y no activas) al igual que duración y periodicidad, considerando el valor asignado por el titular al atributo reversibilidad."

El segundo punto tiene relación con el Compromiso Ambiental Voluntario 21, que describe el Plan de Perturbación controlada de Spalacopus cyanus (cururo), cuya observación por parte del SAG se señala más abajo en esta respuesta.

Impacto O-FA-1: Colisión de aves (No significativo): En fase de operación del proyecto el tendido de los 5 tramos de línea principal contará con un cable de guardia, cuya finalidad es proteger a los conductores de los rayos en caso de tormenta eléctrica y que además corresponden al sistema de comunicaciones, este cable se emplazará en la parte más alta de las estructuras y tiene un diámetro inferior al de los conductores. Según lo anterior, ciertas especies son más susceptibles a la colisión que otras debido a su carga alar y baja relación de aspecto (alas cortas y anchas). Estas aves tienen una menor capacidad de esquivar estructuras fijas, como cables, y por lo general pertenecen a las familias Anatidae, Ardeidae, Cathartidae, Laridae, Pelecanidae, Phalacrocoracidae, Rallidae, Strigidae y Tinamidae.

Impacto O-FA-2: Electrocución de aves (No significativo): Una vez energizada la línea durante la fase de operación puede ocurrir la electrocución de aves en el caso que el ejemplar haga contacto con un componente energizado y tierra a través del poste. Su ocurrencia depende de factores estructurales de las líneas de transmisión (como distancia entre conductores y aislación), factores biológicos (como tamaño y comportamiento de las aves) y factores propios del sitio (como disponibilidad de perchas y atracción alimentaria). De acuerdo con lo anterior se evalúa el impacto de electrocución de aves.

A mayor abundamiento, respecto a la electrocución de aves, se menciona en observación 167, con relación al CAV N°1, literal c) de la Adenda Excepcional Capítulo VIII a XVI que:
"Con respecto a la electrocución, es importante destacar que, en términos generales, de acuerdo al diseño de la línea y, en base al tipo de aves presentes en el área del proyecto la posibilidad de electrocución es muy poco probable, ya que, por un lado las aves no tienen la envergadura alar para tocar ambos conductores (6 m de distancia), y por otro los conductores de energía se encuentran sujetos por medio de cadenas de aisladores, y cada fase separada por más de 5 metros cumpliendo la norma eléctrica; lo que permite mantener la distancia suficiente de la separación de los conductores, asegurando aún más, la baja probabilidad de una posible electrocución de aves."

Aun cuando el Titular presenta esta información el ORDN°540/2024 del SAG, Capítulo 8. Plan de Medidas de Mitigación, Reparación y Compensación, menciona:

"Adicionalmente se aclara que no se presentan antecedentes asociados con electrocución y sólo se remite a colisiones."

Dentro de la respuesta del Titular no especifica en que tramos del proyecto se emplearan los aisladores, si es en la totalidad de la línea o solo en puntos específicos como sensibles (ejemplo esteros).

Debido a la falencia en la información entregada por el Titular no es posible descartar la presencia de impactos significativos sobre fauna. Sin embargo, como información complementaria, en el Anexo 6 de la Adenda Complementaria y Actualizado en el Anexo 8 de la Adenda Excepcional, se presentan, los siguientes compromisos voluntarios (CAVs):

- Desviadores de Vuelo: Se contempla la instalación de elementos desviadores de vuelo o dispositivos anticolisión, de modo de disminuir el riesgo de colisión de las aves con los cables del tendido eléctrico, evitando así la pérdida de ejemplares. Los lugares donde se implementarán los disuasores corresponden a los puntos sensibles identificados el estudio de tránsito aéreo (Anexo 3-14 Apéndice 1 del EIA y en Anexo 13-3 de la Adenda Complementaria), los que en su mayoría corresponden a zonas donde la línea de transmisión cruzará ríos y esteros. Sin embargo, con relación a este CAV, el Servicio Agrícola y Ganadero (SAG) en su ORD 590/2024, señala falencias en el indicador de cumplimiento, tanto en la cantidad de

individuos considerados, su clasificación y periodo de seguimiento, somo se observa en la cita extraída del ORD 590/2024 que se muestra a continuación:

> *En respuestas 56 y 57, el titular presenta los criterios para descartar impacto significativo por colisiones, pero propone implementar disuasores de vuelo en el cable de guardia de la LAT para este sector, que son nuevamente incorporados como CAV en la adenda excepcional.*
>
> *Revisado el anexo 8 de los CAV se observa que el indicador que acredite su cumplimiento propuesto no es adecuado, ya que generaliza en un valor de 5 individuos colisionados por kilómetro al año en los tramos (220kV) en donde se implementarán los disuasores e igual o menor a 2 individuos por kilómetro al año en los ramales (66kV) donde se implementará este CAV, sin embargo, no hace diferencia por categoría de conservación o de acuerdo a los resultados de altura de vuelos presentados en el tránsito aéreo así como de la proporción por especie que pudiera verse afectado, teniendo en cuenta por ejemplo abundancia y categoría de conservación. Por otra parte, hay inconsistencias, ya que por una parte señala que durará 4 años y será un monitoreo por estación del año y luego señala que el primer año será mensual por el primer año. A juicio de este Servicio el seguimiento mensual deber ser mayor a 1 año para poder abarcar variabilidad de poblaciones influenciadas por las condiciones climáticas del año.*

- Charlas de capacitación al personal respecto fauna silvestre presente en el Área de Influencia: Consiste en el desarrollo de capacitaciones a todo el personal que haga ingreso a las obras del proyecto y para cada charla integral y mensual que desarrolle el área de cumplimiento ambiental de las obras en los distintos frentes de trabajo. Los temas por tratar serán los siguientes:
    - Potencial fauna silvestre a ser observada, valor biológico y categorías de conservación.
    - Medidas para evitar incidentes con fauna silvestre, entre ellas, No alimentar, manipular, maltratar u hostigar a los animales y sobre el mantenimiento de residuos domiciliarios en contenedores apropiados, para evitar el acercamiento de individuos.
    - Protocolo de acción frente a afectación a fauna silvestre, por atropello o avistamiento de individuos heridos.
- Perturbación Controlada (Reptiles): Para disminuir la probabilidad de afectación de individuos de especies con baja movilidad, se implementará el procedimiento de perturbación controlada, cuyo fin es provocar el abandono o inducir el desplazamiento gradual de los individuos de fauna silvestre de baja movilidad, en este caso reptiles, desde aquellos lugares donde se ejecutarán obras constructivas. El procedimiento se basa en la eliminación de refugios, la remoción de rocas, ramas, etc.; consecuencia de esto, los individuos abandonan el área perturbada en busca de mejores condiciones para refugiarse en sectores aledaños.
- Perturbación Controlada *Spalacopus cyanus* (cururo): La perturbación controlada consistirá en inducir el abandono paulatino de los cururos de la zona de obras del Área 1 del Tramo 1 (ver Figura 1 de la Tabla 21 del Anexo 8 de la Adenda Excepcional), perturbando parcialmente y en forma muy localizada la superficie del terreno donde se encuentren colonias activas, y que podrían ser afectadas por las obras del Proyecto. En otras palabras, consiste en despejar los túneles, tanto superficiales (de alimentación) como más profundos (madrigueras) con medios manuales, con el fin de promover el desplazamiento de los animales hacia los límites de su sistema de galerías y llevarlo más allá del área a intervenir. Sin embargo, respecto a este compromiso ambiental voluntario (CAV) 21, que describe el Plan de Perturbación controlada de Spalacopus cyanus (cururo) el Titular no justifica que los sitios adonde se proyecta mover los individuos de cururo tengan las condiciones necesarias para la sobrevivencia de la especie, mayor detalle de señala en la cita a continuación del ORD 590/2024:

"No se justifica que los sitios hacia donde se proyecta su desplazamiento cuentan con las condiciones y características necesarias para el establecimiento de las colonias ahuyentadas, tales como suelos blandos,

bien drenados con presencia de bulbos y cobertura vegetal; tampoco justifica que los sitios receptores cuentan con la superficie necesaria para albergar a los ejemplares ahuyentados."

Además, solo se realizará la perturbación controlada sobre 4 colinas activas. Las otras 7 fueron caracterizadas como inactivas donde no se ejecutará el compromiso. Pero considerando que las colonias inactivas pueden ser ocupadas por esta especie en una época de mayor actividad biológica, entonces no se puede descartar que las colonias inactivas detectadas por el Titular presenten la misma condición en una estacionalidad más favorable para la actividad biológica.

- Rescate y relocalización de anfibios: La fauna de anfibios es reconocida por exhibir una muy baja capacidad de desplazamiento y también por presentar una fuerte asociación a determinados tipos de microambientes, fundamentalmente aquellos que contienen alta humedad. Siguiendo los lineamientos contenidos en Torres-Mura et al. (2014) y SEA (2022), se ha determinado que la mejor herramienta de gestión para este grupo de vertebrados corresponde al procedimiento de "rescate y relocalización", siendo pertinente la presentación de un Permiso Ambiental Sectorial 146 (PAS 146) que cumpla con todos los requisitos técnicos necesarios para llevar a cabo la actividad de la mejor manera. Sin perjuicio de lo anterior, el SAG ORD 590/2024 del SAG menciona que:

"En literal e) de la respuesta 79 señala que no se registraron individuos de la especie Eupsophus roseus en los sitios de relocalización, esto no garantiza que los sitios propuestos son adecuados para el establecimiento de los individuos de dicha especie que sean relocalizados."

También agrega que:

"El titular plantea microrruteos previos a la fase de construcción del proyecto para cuantificar los adultos susceptibles de ser afectados; dicha información debe ser presentada en el actual proceso de evaluación."

Por estas razones, entre otras, el órgano competente concluye que no se presentan los contenidos técnicos y formales para acreditar el cumplimiento de los requisitos necesarios del PAS 146, necesario para efectuar el Rescate y relocalización de anfibios.

- **Abejas**

En relación con las abejas, cabe señalar que en el Anexo 4-9b de la Adenda y Anexo 3-7 de la Adenda excepcional, se presenta el documento "Análisis de afectación de *Apis melífera*", donde se realizó una revisión bibliográfica acerca de la relación que existe entre las líneas de transmisión y la apicultura.

De acuerdo con lo señalado en dicho estudio, entre los factores causantes de la mortandad de abejas se encuentran principalmente: el uso de insecticidas y plaguicidas, la gestión de la agricultura intensiva, la plantación de especies exóticas invasoras, la contaminación ambiental, el cambio climático, el electromagnetismo artificial y la proliferación de patógenos y parásitos que atacan a las abejas. Respecto al electromagnetismo artificial, el estudio señala que existe evidencia científica de que el impacto de los campos electromagnéticos de las líneas de alta tensión sobre las abejas melíferas se produce para campos magnéticos de 50 hz, en un rango desde 20 - 100 [μT] y de 100 - 1000 [μT]. De acuerdo con la información presentada en el Anexo 1-8 del EIA, los campos magnéticos calculados para el proyecto en los límites de la franja de servidumbre no superarían los 3,1 [μT] para la línea de 200 kV y de 0,80 [μT] para la línea de 66 kV, siendo estos rangos inferiores a los que podrían provocar impactos significativos sobre las abejas.

Sumado a lo anterior, en la Adenda Excepcional Anexo 3-7, se expone el análisis realizado en relación con la afectación de Apis Mellifera, y se indica que "no habrá una afectación significativa del proyecto sobre la relación entre abejas, vegetación y bosque nativo de los sectores donde se realiza la apicultura por las siguientes razones. La disponibilidad de vegetación no es la única variable en el resultado final de la actividad apícola, por lo tanto, una intervención de las magnitudes del Proyecto no significará, por sí sola, una afectación significativa a la relación

entre abejas y bosque nativo, menos aun tomando en cuenta el Plan de Medidas que se contemplan (Plan de Medidas de Mitigación, Reparación y Compensación, Medida "M3-C-FV-3").

Además, las características de la corta y del Plan de medidas favorecen el desarrollo de la apicultura en las distintas fases del Proyecto. Como se mencionó anteriormente sólo se requiere intervenir 36,42 ha de Bosque Nativo. Los individuos intervenidos serán, en gran mayoría, de la especie Acacia caven (espinos), cuyas poblaciones se regeneran "rápidamente en forma vegetativa" y es, además, una especie colonizadora de terrenos degradados. El espino además rebrota muy bien desde las cepas cortadas o incluso quemadas y desde raíces o semillas, dispersadas de manera intencional o natural, lo que facilita su regeneración y su manejo. (INFOR, 2012b). Por esto se puede inferir que la tala de espinos no afectará su población en el corto plazo".

Respecto a la distancia considerada para el levantamiento de la actividad apícola, es importante destacar que, 1) esta actividad es una actividad móvil, condicionada por distintos elementos que deben ser considerados (trashumancia apícola) como las estaciones del año y la disponibilidad de recursos naturales, contingencias climáticas o incendios forestales. Asimismo, en Anexo 3-7 de la Adenda Excepcional, se entrega "Análisis de Afectación de *Apis mellifera",* cuyo objetivo es a partir de la revisión de literatura actualizada, identificar la eventual relación entre la operación de las líneas de transmisión del proyecto del "Sistema de Transmisión Zonal Grupo 3 S/E Itahue – S/E Hualqui" y su potencial afectación a la actividad apícola de los sectores aledaños.

Respecto al vuelo de las abejas para la producción de miel, según señala el estudio de *Apis mellifera,* estas utilizan dos estrategias de pecoreo, en la primera recolectan alimento de una especie en un área reducida de terreno, retornándola en vuelos y días sucesivos. En la segunda estrategia, la abeja transmite información de la fuente de alimento entre las abejas de la misma colonia y con esta información se forman grupos de trabajo en la colmena donde todas visitan la misma fuente de alimento. De esta forma las abejas muestran un gran nivel de constancia en la ubicación de su alimento y en las especies de flores, por ello, presentan una movilidad limitada durante el pecoreo.

En cuanto a la relación de las abejas con la polinización, existen múltiples estudios que comprueban sus beneficios a la polinización de vegetación nativa[1]. Respecto a esta se prevén dos impactos significativos debido a la Pérdida de ejemplares de flora en categoría "amenazadas", caso de *Calydorea xiphioides* y a la Pérdida de Superficie de Bosque Nativo (rodales mixtos de especies arbóreas esclerófilas, higrófilo de quebrada y Roble-Raulí-Coihue. Bajo esto, el Proyecto realizará en la fase de construcción las siguientes medidas:

- M1-C-FV-1 Rescate y relocalización *Calydorea xiphioides* (Tahay): Se propone un plan de rescate de ejemplares de la especie geófita *Calydorea xiphioides* que se encuentren dentro áreas de intervención por obras del Proyecto, para su posterior relocalización en un hábitat similar.

- M1-C-FV-2 Restauración y Enriquecimiento de matorral y bosque degradado: La medida busca restaurar formaciones de matorral y pradera-espinal que corresponden a una manifestación de degradación del ecosistema del bosque nativo original, hacia parches de bosque nativo propio de la zona biogeográfica. Lo anterior por medio de un enriquecimiento de especies arbóreas y arbustivas esclerófilas por una superficie de 25 ha, donde se incluye dentro de la matriz de especies a plantar, individuos de *Citronella mucronata*.

Dados los antecedentes presentados referentes a los rangos de afectación radiaciones electromagnéticas para abejas y por los valores calculados para las líneas del proyecto (muy por debajo de los rangos indicados en literatura) es que no se prevé generación de impactos significativos a las abejas y, por consiguiente, a las actividades socioeconómicas y la polinización derivadas de estas. Por último, no se prevé afectación a la polinización por la

[1] https://gefmontana.mma.gob.cl/estudio-arroja-que-las-abejas-nativas-son-mas-eficaces-en-la-polinizacion-en-comparacion-a-la-abeja-europea/

corta de bosque nativo, puesto que el área a enriquecer es superior a la superficie de bosque perdida. De igual forma se concluye que no se requiere actualizar el catastro de apicultores a la distancia señalada, dado que, no afectándose su fuente de alimentación, las distancias de movilización por pecoreo de las abejas son menores a las señaladas, además que los efectos se descartan al borde de la faja.

A partir de la revisión bibliográfica se puede indicar que existe evidencia científica respecto a los impactos de los campos electromagnéticos de las líneas de alta tensión sobre la biodiversidad y los polinizadores como las abejas melíferas. Estos efectos se producen para campos magnéticos de 50 hz, en un rango desde 20 - 100 [μT] y de 100 - 1000 [μT], siendo estos rangos muy superiores a los que podría generar el proyecto en su franja de servidumbre por lo que no se espera que se generen impactos sobre abejas melíferas.

Es importante destacar que de acuerdo con lo indicado en el estudio "Electromagnetic fields disrupt the pollination service by honeybees"[2], donde se analiza el efecto que tendría una línea de transmisión en el metabolismo de abejas, se sugiere que la exposición a CEM ejerció un fuerte estrés fisiológico en las abejas, lo que se tradujo en una mayor expresión de proteínas de choque térmico y genes implicados en la actividad antioxidante y afectó los niveles de expresión de genes relacionados con el comportamiento. Es importante destacar que las mediciones de CEM indicadas en dicho estudio para una línea de transmisión la cual no se indica ubicación, así como tampoco su potencia, registraron por el orden de 9,47 μT a una distancia de 10 metros de la línea de transmisión muestreada en dicho estudio, valor que está muy por sobre los valores que se modelaron tanto para la línea de trasmisión de 220 kV como para la línea de 66 kV, tanto para su franja de seguridad como justo bajo la línea, , salvo en 3 excepciones que corresponden a 3 estructuras 22Port (estructura PM-4, estructura 60-DH y estructura 61-DH), donde la Inducción magnética es de 20 μT bajo la línea y de 3,1 μT en la franja de seguridad. Al respecto las estructuras 22Port se encuentran una distancia mayor de 600 metros de los apiarios identificados, por lo que se descarta afectación de estas estructuras ya que son excepcionales y se encuentran a una distancia apreciable de apiarios.

Dados los antecedentes bibliográficos presentados referentes a los rangos de afectación de radiaciones electromagnéticas para abejas y los valores modelados para las líneas del proyecto (muy por debajo de los rangos indicados en literatura), no se prevé generación de impactos significativos a la apicultura producto de los campos electromagnéticos producidos por el proyecto.

- **Agua**

Respecto al "Agua", el proyecto, objeto de esta evaluación, no contempla la extracción de agua desde pozos u otros. Esto se precisa en el capítulo 10 del EIA sobre Normativa Ambiental Aplicable, actualizado en el Anexo 8 de la Adenda. Se señala en la Tabla 10.1.2.1 del capítulo del EIA ya mencionado, que el agua potable será provista a los trabajadores tanto en la fase de construcción y operación mediante bidones sellados de agua purificada, adquiridos a través de una empresa autorizada de acuerdo con la normativa vigente. Dicho esto, el Proyecto no considera la extracción de agua ni explotación de los recursos hídricos.

En la misma línea, respecto a posibles daños en el recurso hídrico, el Titular del Proyecto aclara en su Capítulo 5 del EIA (donde presenta el análisis realizado al artículo 6 del D.S N°40/2012, sobre efectos adversos significativos sobre la cantidad y calidad de los recursos naturales renovables, incluidos el suelo, agua y aire, y en relación con el literal c, sobre magnitud y duración del impacto del proyecto o actividad sobre el suelo, agua o aire en relación con la condición de línea de base) que, si bien existe una serie de cauces naturales en el área de influencia, de mayor a menor magnitud, tales como los ríos Mataquito, Maule, Itata y Biobío, se realizó un análisis topográfico y espacial, determinándose que existen algunos cauces naturales cuyas planicies de inundación se verían intervenidas a raíz de las obras del Proyecto. Dichos cauces corresponden a los ríos Mataquito Maule, Cauquenes, Perquilauquén y Biobío, y a los esteros, Titinvilo y Unicavén.

[2] Molina-Montenegro, 2023. https://www.science.org/doi/10.1126/sciadv.adh1455

Sin embargo, considerando la tipología del presente proyecto en evaluación, éste no considera la explotación de caudales hídricos. Asimismo, respecto a un posible afectación de las napas subterráneas, tal como se argumenta en detalle en el Capítulo 4 Evaluación de Impactos del EIA, actualizado en el Anexo 5 de la Adenda, de acuerdo con los datos entregados en el levantamiento de línea de base, así como de los datos sobre los registros de niveles freáticos, a lo largo del trazado existen profundidades promedio de 6,6 metros, mayores a las asociadas a las fundaciones del proyecto (que varían entre 3 y 5,5 metros de acuerdo a lo señalado en el Capítulo 1 Descripción de Proyecto del EIA), por lo que se descarta cualquier impacto significativo sobre las napas subterráneas.

En función de lo anteriormente expuesto, se descarta cualquier afectación por consecuencia de las obras a la calidad o continuidad del suministro de agua para consumo humano, en viviendas u otras edificaciones emplazadas en las inmediaciones de estas obras, según lo establecido en el art. 7, letra c) del D.S. N° 40/2012 del MMA. Del mismo modo, ninguna fase del proyecto considera la descarga de residuos de cualquier tipo (sólidos y líquidos) a cauces naturales o artificiales, superficiales o subterráneos. Por lo antes descrito, no se generará afectación alguna a los cauces que se encuentran en el área de influencia del proyecto.

En base a lo anterior, en caso de producirse afloramiento de agua durante las excavaciones de fundaciones, se realizará el manejo del agua aflorada en el emplazamiento de obras donde se ejecuten pilotes o pilas en conformidad a la normativa vigente sin que se requiera efectuar agotamiento adicional del acuífero ni de fuentes de agua. De acuerdo con el procedimiento a utilizar una vez realizada la excavación de la fundación, la excavación será impermeabilizada con liner (lámina de HDPE e=0.2 mm entre el hormigón y la pared de la excavación), para evitar que las lechadas de los hormigones se infiltren en los terrenos. En los casos en que se encuentren afloramiento de la napa freática durante la excavación, se realizará el drenaje con un dispositivo “Tremie”, que es un embudo que permite introducir el hormigón por un tubo vertical de acero con facilidad. El extremo inferior de este tubo quedará siempre embebido en el concreto y según avanza va ascendiendo, subiendo el nivel del agua por la parte exterior del “Tremie”. El concreto es colocado en la tolva, lo que permite que fluya fácilmente por la tubería y se compacta en el extremo inferior del tubo. Al iniciar el vaciado se debe elevar unos centímetros para así asegurar un buen contacto con el concreto, todo el proceso siempre en el interior de la lámina de HDPE. Cabe mencionar que el titular ha comprometido, mediante un informe semestral a la autoridad, informar las obras en los que ha habido afloramiento, las medidas puestas en práctica y un registro de forma tal que demuestre que no habrá afección de la calidad y cantidad del acuífero y/o uso de terceros. Por otra parte, en la fase de operación no se considera el uso de agua industrial, dado que, en esta fase solo se transmite energía y se realiza mantenimiento de la infraestructura.

-.-

1.1370. Observante: Valeria Adriana Muñoz Fuentes

Observación 1:

Temática: Flora

1. Flora: Estamos preocupados porque no se destruya el bosque nativo, de naranjillo y roble.

Evaluación técnica de la observación:

Esta Dirección Ejecutiva considera pertinente la observación, toda vez que hace referencia a aspectos ambientales del proyecto en evaluación. Respecto de lo observado y de acuerdo con los antecedentes del proceso de evaluación, cabe señalar lo siguiente:

- **Flora**

En respuesta a la posible afectación de flora y vegetación, en el Capítulo 4 del EIA: "Predicción y Evaluación de Impacto ambiental" actualizado en el Anexo 5 de la Adenda, en el Anexo 3 de la Adenda Complementaria y en el Anexo 3 de la Adenda Excepcional, se detallan los principales impactos a la componente ambiental flora y vegetación. De acuerdo con la línea de base de flora y vegetación, se identificaron 6 especies en categoría "amenazadas" a lo largo del proyecto, las que se especifican en la Tabla 59 del Anexo 3 de la Adenda Excepcional "Actualización Predicción y Evaluación de Impactos", que se expone a continuación:

Tabla 59 del Anexo 3 de la Adenda Excepcional, pp. 90. Especies en categoría de "amenazadas" en el área de influencia del Proyecto

Nombre Científico	Nombre vulgar	Categoría de conservación	Tramo					Ramal		
			T1	T2	T3	T4	T5	R1	R2	R3
Gomortega keule	Queule	En peligro				*	*			
Pitavia punctata	Pitao	En peligro					*			
Calydorea xiphioides	Tahay violeta	Vulnerable	*	*		*				
Citronella mucronata	Naranjillo	Vulnerable		*	*	*	*			
Selkirkia limense	N/A	En peligro					*			
Vestia foetida	Huevil	En peligro				*	*			

Impacto C-FV-1A. Pérdida de ejemplares de flora en categoría de "amenazadas", caso de *Gomortega keule, Citronella mucronata, Pitavia punctata, Selkirkia limense y Vestia foetida*: En base a la calificación del impacto el proyecto no produce un impacto significativo sobre la flora, identificada al interior de plantaciones forestales, matorrales y bosque exótico en la franja de servidumbre. El diseño del proyecto ha considerado como medida la no intervención de los bosques nativos de preservación donde habitan *Gomortega keule, Pitavia punctata y Citronella mucronata.*

Impacto C-FV-1B. Pérdida de ejemplares de flora en categoría "amenazadas", caso de *Citronella mucronata:* En base a la calificación del impacto el proyecto declara impacto significativo. Al respecto, el diseño del proyecto ha considerado como medida estricta la no intervención de los bosques nativos de preservación, ni especies en categoría de conservación de acuerdo con lo indicado en el artículo 19 de la Ley N°20.283 (Efectos, Características y Circunstancias). Respecto de los individuos localizados en otro tipo de formaciones dentro de la faja de seguridad, no se intervendrán individuos de naranjillo contemplando la mantención de un anillo de 20 metros de ancho alrededor del individuo registrado. No obstante, el proyecto señala que existen 6 ejemplares de naranjillo que se ubican en áreas de intervención por obras.

Impacto C-FV-1C. Pérdida de ejemplares de flora en categoría "amenazadas", en caso de *Calydorea xiphioides*: En base a la calificación de impacto el proyecto declara impacto significativo. Al respecto, El proyecto señala la presencia y pérdida de 371 individuos de la especie en las áreas de intervención del proyecto.

Impacto C-FV-2. Pérdida de Superficie de Bosque Nativo esclerófilo y caducifolio: En base a la calificación de impacto el proyecto declara impacto significativo. De acuerdo con lo declarado, las obras permanentes y temporales del proyecto ocupa una superficie de 1.057,54 hectáreas, de las cuales un 5,18% corresponde a formaciones de vegetación nativa (3,65% bosque nativo; 1,53% matorrales). De la vegetación nativa presente en el área de intervención del proyecto, se requiere cortar 24,4 ha de bosque nativo, pertenecientes a los tipos forestales esclerófilo y al tipo forestal Roble-Raulí-Coihue.

Impacto C-FV-3. Pérdida de Superficie de Bosque Nativo de espinales de *Acacia caven:* En base a la calificación del impacto, el proyecto declara impacto no significativo. De acuerdo con las obras permanentes y temporales del

Proyecto, se hará uso de una superficie de intervención de 1.057,54 hectáreas, de las cuales 14,18 ha (equivalente a un 1,3%) corresponde a bosque nativo de espinales de *Acacia caven.* Los espinales a intervenir por el proyecto no constituyen hábitat de especies en categoría de conservación amenazadas, y son de amplia distribución geográfica en Chile.

Impacto C-FV-4. Pérdida de Superficie de Matorral: En base a la calificación ambiental del impacto, el proyecto declara impacto no significativo. El proyecto intervendrá una superficie de 16,22 hectáreas. Los tipos de matorral a intervenir por el proyecto son de amplia distribución geográfica en hile, y en el área de influencia corresponden más bien a una manifestación de degradación producto de incendios forestales e invasión de especies exóticas.

Impacto C-FV-5: Alteración de Biodiversidad: De acuerdo con las actualizaciones de la cartografía de vegetación desarrollada en la Adenda Excepcional del Proyecto, se consigna que las obras del Proyecto abarcarán un área de 38,57 ha de Bosque Nativo. Las comunidades de bosque nativo identificadas dentro del área de influencia son las siguientes: Comunidad Subtipo Espinal (Tipo Forestal Esclerófilo), Comunidad Subtipo Rodales Mixtos de Especies Arbóreas Esclerófilas (Tipo Forestal Esclerófilo), Comunidad Subtipo Forestal Bosquetes Costeros Septentrionales de Roble-Hualo (Tipo Forestal Roble-Hualo), Comunidad Subtipo Bosques Hidrófilos de Quebrada (Tipo Forestal Esclerófilo), Comunidad Subtipo Forestal Bosques degradados (Tipo Forestal Roble-Raulí-Coihue). El impacto de pérdida biodiversidad es clasificado de manera no significativa, toda vez que lo acotado de la intervención en contexto del área de influencia, determina bajas variaciones de los índices de diversidad alfa, beta y gamma evaluados.

A continuación, se presenta la variación de superficies declarada en la Tabla 71 del Anexo 3 de la Adenda Excepcional "Actualización Predicción y Evaluación de Impactos", para cada tramo del área de influencia, según comunidades.

Tabla 71 del Anexo 3 de la Adenda Excepcional, pp. 113. Variación de superficies para cada tramo del área de influencia, según comunidades

Comunidad (Subtipo Forestal)	Superficie intervención (Ha)	Superficie original AI (Ha)	Superficie estado con proyecto (Ha)	% pérdida	% remanente
Bosques degradados (Roble-Raulí-Coihue)	7,31	237,51	230,20	3,08%	96,92%
Bosques hidrófilos de quebradas	0,13	69,57	69,44	0,19%	99,81%
Espinal	14,18	114,97	100,79	12,33%	87,67%
Rodales mixtos de especies arbóreas esclerófilas	16,95	392,17	375,22	4,32%	95,68%
Bosquetes costeros septentrionales de Roble o Hualo	0,00	254,05	254,05	0,00%	100,00%
Total	38,57	1.068,27	1.029,70	3,61%	96,39%

Fuente: Adenda Excepcional. Anexo 3 Actualización Predicción y Evaluación de Impactos, pp. 113

Impacto C-FV-5A: Alteración de Biodiversidad Alfa.: Referida a la diversidad intrínseca. La alteración de diversidad alfa en bosque nativo es en promedio de -3,1% en el área de influencia. La pérdida de 3,1% de diversidad alfa se debe a la mayor abundancia proporcional de algunas especies producto de la intervención, principalmente de individuos de *Acacia caven.* El proyecto no eliminará especies, permaneciendo estable en el área de influencia.

Impacto C-FV-5B: Alteración de Biodiversidad Beta: Definida como el "grado de cambio o reemplazo en la composición de especies entre diferentes comunidades en el paisaje". La alteración de diversidad beta en bosque nativo es de un -4,3% a nivel del área de influencia. El efecto significa una mayor similitud entre las comunidades de bosque nativo en el escenario con proyecto.

Impacto C-FV-5C: Alteración de Biodiversidad Gamma: Referida a la riqueza de especies del conjunto de comunidades que integran un paisaje, resultante de las diversidades alfa y beta. La alteración de la diversidad gamma en bosque nativo es de un 3,5% a nivel del área de influencia. El efecto refleja la mayor similitud entre las comunidades de bosque nativo (pérdida de diversidad beta), y la menor abundancia proporcional de especies de flora dentro de cada comunidad (pérdida de diversidad alfa) producto de la intervención.

Impacto C-FV-6: Fragmentación Ecosistema Bosque Nativo: El impacto fragmentación ecosistema bosque nativo, es clasificado como no significativo, toda vez que lo acotado de la intervención en contexto del área de influencia, determina variaciones no significativas de los índices de fragmentación evaluados.

La intervención de las obras del proyecto no generará un cambio drástico en la configuración actual de los fragmentos de bosque nativo presentes en el área de influencia, ni en los patrones de forma evaluados. En efecto, los índices de forma están señalando una prácticamente nula variación en las formas en el estado con proyecto, lo que significa, que no se generarán parches de formas más complejas.

Impacto C-FV-7: Pérdida de especies endémica con distribución geográfica restringida; El impacto de pérdida de especies endémicas con distribución geográfica restringida es clasificado no significativo, toda vez que lo acotado de la intervención en contexto del área de influencia, se determina que no se presenten especies endémicas con distribución geográfica dentro de las áreas de intervención por parte del proyecto.

Dada la presencia de impactos significativos, se proponen las siguientes medidas de mitigación, reparación y/o compensación:

- M1-C-FV-1 Enriquecimiento con *Citronella mucronata* (Naranjillo). Se propone como medida de compensación una reposición a una tasa de 3:1, a través de enriquecimiento de un bosque esclerófilo. Considerando que se requiere eliminar 6 individuos de *Citronella mucronata*, se propone plantar 23 individuos en bosque nativo en la comuna de Cauquenes.
- M2-C-FV-2 Rescate y relocalización *Calydorea xiphioides* (Tahay). Se propone la recolección de bulbos de las zonas donde se va a llevar a cabo el proyecto y la relocalización y trasplante de estos en un sector cercano a la subestación Mataquito.
- M3-C-FV-3 Compensación - Restauración y Enriquecimiento de matorral y bosque degradado. Se propone un total de 17,08 ha destinadas a restauración, distribuidas entre restauraciones de bosque hidrófilo de quebrada y rodales mixtos de especies arbóreas esclerófilas, ubicadas de manera contigua en la comuna de Cauquenes.
- M4-C-FV-4 Recuperación de Bosque Nativo. Se propone la restauración y enriquecimiento de las siguientes especies: *Nothofagus obliqua, Persea lingue, Maytenus boaria, Laurelia sempervirens, Gevuina avellana, Lomatia dentata* y *Quillaja saponaria*. La medida se ejecutará en la comuna de Concepción.
- Adicionalmente, se proponen Compromisos Ambientales Voluntarios relacionados a flora y vegetación como la recuperación de bosque nativo asociado a los impactos C-FV-5 y C-FV-6 y plan de protección de individuos *Gomortega keule, Pitavia punctata, Citronella mucronata, Selkirkia limense y Vestia foetida* en plantaciones asociado al impacto C-FV-1A los cuales se detallan en el Anexo 8 de la Adenda Excepcional Actualización Compromisos Ambientales Voluntarios.

A mayor abundamiento, la Corporación Nacional Forestal, Dirección Ejecutiva (CONAF) en su Oficio ORD. N°113/2024 de fecha 01/03/2024 indica respecto del PAS 150 que: "*Sumado a lo anterior es posible constatar que la distancia propuesta por el titular no se cumple en la totalidad de sus obras observándose situaciones que de acuerdo a lo señalado por el propio titular estaría generándose la alteración de hábitat para la formación BNP-37, debido a obras a solo 0,48 metros para la formación BNP-37, tal como se muestra en la figura N° 12. Misma situación para la formación BNP18, con obras a una distancia de 7,41 metros cómo es posible observar en la figura 13, situaciones para las cuales no se presenta el permiso sectorial correspondiente al PAS 150*." Adicionalmente, señala: "*Con relación a las respuestas 99, 100 y 101 de la presente Adenda, el titular fundamenta*

su respuesta citando el "Anexo 3-3 Descarte de Alteración del Hábitat de Especies Amenazadas", el cual ya fue observado anteriormente y en función de estos antecedentes la Corporación considera que el titular no responde a la observación realizada y por tanto no es posible descartar la intervención y alteración de hábitat para los bosques nativos de preservación y para las especies declaradas como monumento natural. Dado que esta Corporación estima que no se justifica científicamente ni técnicamente la propuesta, debido a que dicha cifra el titular la respalda en función de trabajos científicos, cuyos valores no corresponden o simplemente no aparecen en los artículos citados (Sanguinetti & Kitzberger 2009; Lander et al. 2019). Lo anterior sumado a lo señalado en las observaciones de línea base, en cuanto a la intervención de bosques nativos de preservación en las torres 75 del ramal que va desde la S/E Hualqui a la S/E Chiguayante, y torre 86-DH, y alteración de hábitat para la formación BNP-37, BNP-18 y posiblemente a BN-65, por lo cual esta Corporación considera que el proyecto no cumple con la legislación ambiental y no presenta el permiso ambiental sectorial correspondiente, de acuerdo con lo estipulado en el artículo 150 del D.S. N° 40, del Ministerio de Medio ambiente".

En relación a los PAS 148 y 149 se señala: "*En ambos Permisos sectoriales ambientales se solicita al titular rectificar en el apartado de "Protección contra incendios forestales" las medidas propuestas por cuanto como fue observado con anterioridad para el plan de prevención y los PAS, la pauta utilizada ya no se encuentra vigente y debe actualizar las medidas para dar cumplimiento a la "Pauta de Prescripciones Técnicas Aplicables al Programa de Protección Contra Incendios Forestales Contenidas en los Planes de Manejo de Plantaciones" en su Versión 4.1 vigente desde 2022."*

En la respuesta al numeral 82, respecto a la descripción y caracterización de la vegetación de manera cuantitativa con la metodología de inventario forestal, se señala al titular que no entrega en las tablas de rodal, el volumen por clase diamétrica de las especies nativas a intervenir. Parámetro necesario para que los propietarios puedan solicitar guías de libre tránsito para acreditar el origen legal de la madera."

Específicamente sobre el PAS 148 se indica: "*El titular señala en el PAS 148 el tipo de vegetación actual en el lugar a reforestar, indica "matorral muy escaso a claro y sectores de pradera", se le indica que el sector debe cumplir con señalado en el Art 33° del Reglamento General del D.L 701/1974*.".

- **Citronella Mucronata.**

En relación a lo señalado por el observante de acuerdo a la *Citronella mucronata* (naranjillo), se señala que el proyecto declara en el Anexo 3 de la Adenda Excepcional "Actualización Predicción y Evaluación de Impactos" el impacto C-FV-1A: Pérdida de ejemplares de flora en categoría de "amenazadas": *Gomortega keule, Pitavia punctata, Citronella mucronata, Selkirkia limense* y *Vestia foetida,* calificado como impacto no significativo; y el impacto C-FV-1B: Pérdida de ejemplares de flora en categoría "amenazadas": *Citronella mucronata,* calificado como impacto significativo.

Los individuos de naranjillo ubicados dentro de la franja de servidumbre del Proyecto totalizan 317 ejemplares, y se ubican en formaciones de plantaciones forestales de pino y eucalipto (280), bosque exótico (20), matorrales (9) y bordes de caminos (8). Por otra parte, existen 497 individuos registrados en bosque nativo (BNP). Al respecto, el diseño del proyecto ha considerado como medida estricta la no intervención de los bosques nativos de preservación, ni especies en categoría de conservación de acuerdo a lo indicado en el artículo 19 de la Ley 20.283 (ECC). Para cumplir con esto, durante la fase de construcción se realizará el proceso de tendido del conductor por medio de un dron para ambos casos.

No obstante, lo anterior, existen 6 ejemplares de naranjillo que se ubican en áreas de intervención por obras, en este caso, estructuras según se indica en la Tabla 61 del Anexo 3 de la Adenda Excepcional "Actualización Predicción y Evaluación de Impactos", pp. 96-97:

Tabla 61. Individuos de Citronella mucronata ubicados en áreas de intervención del Proyecto

Tramo	Estructura	Especie	Código Individuo	Coordenadas UTM (Datum WGS84 - Huso 18S		Uso Actual del Suelo
				Este	Norte	
Tramo 2	125-MN	*Citronella mucronata*	AD3-CM-393	769.619	6.076.401	Plantación
		Citronella mucronata	AD3-CM-395	769.625	6.076.415	Plantación
		Citronella mucronata	AD3-CM-396	769.624	6.076.415	Plantación
Tramo 4	148-CD	*Citronella mucronata*	AD2-CM-767	701.613	5.966.785	Plantación
		Citronella mucronata	AD2-CM-770	701.612	5.966.792	Plantación
		Citronella mucronata	AD3-CM-1401	701.611	5.966.789	Plantación

Fuente: Elaboración propia.

Por lo anterior, el proyecto declara una calificación de impacto significativo, y plantea como medida de compensación en el Anexo 4 de la Adenda Excepcional Actualización Plan de Medidas, la medida M1-C-FV-1 Enriquecimiento con *Citronella mucronata* (Naranjillo).

Esta medida tiene por objetivo generar un efecto positivo alternativo y equivalente a la pérdida de los individuos de la especie en categoría de conservación *Citronella mucronata* que se encuentren dentro de áreas de intervención por obras del proyecto. Como medida de compensación, producto de la eliminación de estos 6 naranjillos producto de la construcción de las obras del proyecto, se propone una reposición de una tasa de 3:1, a través de enriquecimiento de bosque esclerófilo.

La medida busca la conformación de un bosque nativo del tipo esclerófilo con presencia de individuos de *Citronella mucronata* mediante un enriquecimiento ambiental en el sitio propuesto. Esto corresponde al proceso de incorporación de especies nativas o autóctonas, con semillas o propágulos provenientes de las poblaciones más cercanas al área a intervenir (D.S. N°203/2016, Ministerio de Agricultura).

Para esto se seleccionaron áreas que actualmente corresponden a bosques del tipo forestal esclerófilo, tipo de hábitat en las cual se han registrado ejemplares de Naranjillo en otros sectores del área de influencia del proyecto, y cercanos al sitio de la medida. Esta medida se fundamenta principalmente en revertir la pérdida de individuos de *Citronella mucronata* registrados en plantaciones forestales que se ubican dentro del área del proyecto. Se espera mediante esta medida un aumento en la densidad de la especie, respondiendo a la reducción del tamaño poblacional y una mejora en el hábitat de la especie a través del enriquecimiento del sitio.

1.1371. Observante: José Abel Salazar Sobarzo

Observación 1:

Temática: Flora

1. Flora:

1) El verano es el más peligroso por los grandes incendios, especial los grandes bosques de pino insigne que es un árbol muy inflamable por su resina.

2) Los bosques nativos de las “Quebradas, que al quemarse las quebradas quedan sin sombra las cual hacen que las “vertientes” se sequen, además el verano y los incendios secan el agua que es muy lamentable ya que esas aguas las consumimos todos los residentes de los campos ya que es difícil tener agua “potable”.

3) Las abejas; con el ruido acústico de las torres de alta tensión las desorienta, se pierden de su colmena y se mueren. Todos sabemos cuál importante es el producto de “la miel” que todo el mundo apetece.

En Toconey, hay muchos colmenares, y sería muy lamentable que todo se perdiera por las torres de alta tensión. Su ruido mortífero, sería muy lamentable para los residentes de todas partes de las regiones.

Espero que esta nota se considere.

Evaluación técnica de la observación:

Esta Dirección Ejecutiva considera pertinente la observación, toda vez que hace referencia a aspectos ambientales del proyecto en evaluación. Respecto de lo observado y de acuerdo con los antecedentes del proceso de evaluación, cabe señalar lo siguiente:

- **Incendios**

En atención a la observación planteada, es posible señalar que, el proyecto en su Capítulo 8 "Plan de Prevención de Contingencias y Emergencias" actualizado en el Anexo 10 de la Adenda, en el Anexo 2-1 de la Adenda Complementaria y en el Anexo 7 de la Adenda Excepcional, se detallan las medidas a implementar para evitar o minimizar la probabilidad de ocurrencia de un incendio forestal. También, se desarrolla un plan de emergencia a fin de controlar y evitar los efectos de dicho evento en caso de que ocurriese. En el Apéndice 3 del Anexo 7 de la Adenda Excepcional, se presenta el plan de protección contra incendios forestales del proyecto , el que considera como medidas preventivas la capacitación en prevención de los incendios forestales, señalética preventiva en áreas de faenas, y considera una franja con un alto nivel de seguridad que permitirá identificar periódicamente el estado de crecimiento de la vegetación existente en dicha franja, esto implica que en el caso de que alguna formación vegetal quedase bajo la línea de transmisión, se realizará una poda, de tal manera que su copa quede a 5 metros de distancia como mínimo del conductor más bajo, lo cual permitirá minimizar el riesgo de incendios forestales.

Adicionalmente, en el citado Anexo 7 de la Adenda Excepcional, se establece que la comunicación entre la instalación y las entidades externas de ayuda será por vía telefónica y responsabilidad del Administrador de la instalación. En caso de que la vía telefónica no esté operativa, se utilizará teléfono celular y/o satelital, cuya comunicación se hará a los organismos como carabineros y bomberos. Finalmente, en el Apéndice 2 del referido Anexo 2-1 se presenta un protocolo en caso de incendios forestales, el cual establece un mecanismo de coordinación entre CONAF, el Ministerio de Energía y las Empresas Eléctricas en caso de incendios forestales con proximidad a instalaciones de éstas últimas.

Para mayor información, en los apéndices 2 y 3 del referido Anexo 7 de la Adenda Excepcional se presentan el "Protocolo de Colaboración para La Coordinación Ante Incendios Forestales en Proximidad a Instalaciones Eléctricas" y el "Plan de Protección Contra Incendios Forestales" respectivamente.

Por último, con respecto a la interferencia del tendido en la maniobrabilidad de helicópteros y avionetas para combatir incendios forestales, se precisa que previo a la construcción de este proyecto, se presentan a la Dirección General de Aeronáutica Civil (DGAC) los antecedentes del proyecto con el objetivo de obtener la certificación que acredita que las alturas de las estructuras y líneas de transmisión del tendido eléctrico del proyecto, no constituyen obstáculo para la navegación aérea, como por ejemplo de una radio ayuda (operaciones de aviones y helicópteros utilizados en el combate de incendios), pudiendo la DGAC solicitar medidas adicionales a las ya establecidas por el Titular, en el caso de ser requerido (pintado de torres, instalación de balizas de señalización).

- **Agua**

Respecto al "Agua", el proyecto, objeto de esta evaluación, no contempla la extracción de agua desde pozos u otros. Esto se precisa en el capítulo 10 del EIA sobre Normativa Ambiental Aplicable, actualizado en el Anexo 8 de la Adenda. Se señala en la Tabla 10.1.2.1 del capítulo del EIA ya mencionado, que el agua potable será provista a los trabajadores tanto en la fase de construcción y operación mediante bidones sellados de agua purificada, adquiridos a través de una empresa autorizada de acuerdo con la normativa vigente. Dicho esto, el Proyecto no considera la extracción de agua ni explotación de los recursos hídricos.

En la misma línea, respecto a posibles daños en el recurso hídrico, el Titular del Proyecto aclara en su Capítulo 5 del EIA (donde presenta el análisis realizado al artículo 6 del D.S N°40/2012, sobre efectos adversos significativos sobre la cantidad y calidad de los recursos naturales renovables, incluidos el suelo, agua y aire, y en relación con el literal c, sobre magnitud y duración del impacto del proyecto o actividad sobre el suelo, agua o aire en relación con la condición de línea de base) que, si bien existe una serie de cauces naturales en el área de influencia, de mayor a menor magnitud, tales como los ríos Mataquito, Maule, Itata y Biobío, se realizó un análisis topográfico y espacial, determinándose que existen algunos cauces naturales cuyas planicies de inundación se verían intervenidas a raíz de las obras del Proyecto. Dichos cauces corresponden a los ríos Mataquito Maule, Cauquenes, Perquilauquén y Biobío, y a los esteros, Titinvilo y Unicavén.

Sin embargo, considerando la tipología del presente proyecto en evaluación, éste no considera la explotación de caudales hídricos. Asimismo, respecto a un posible afectación de las napas subterráneas, tal como se argumenta en detalle en el Capítulo 4 Evaluación de Impactos del EIA, actualizado en el Anexo 5 de la Adenda, de acuerdo con los datos entregados en el levantamiento de línea de base, así como de los datos sobre los registros de niveles freáticos, a lo largo del trazado existen profundidades promedio de 6,6 metros, mayores a las asociadas a las fundaciones del proyecto (que varían entre 3 y 5,5 metros de acuerdo a lo señalado en el Capítulo 1 Descripción de Proyecto del EIA), por lo que se descarta cualquier impacto significativo sobre las napas subterráneas.

En función de lo anteriormente expuesto, se descarta cualquier afectación por consecuencia de las obras a la calidad o continuidad del suministro de agua para consumo humano, en viviendas u otras edificaciones emplazadas en las inmediaciones de estas obras, según lo establecido en el art. 7, letra c) del D.S. N° 40/2012 del MMA. Del mismo modo, ninguna fase del proyecto considera la descarga de residuos de cualquier tipo (sólidos y líquidos) a cauces naturales o artificiales, superficiales o subterráneos. Por lo antes descrito, no se generará afectación alguna a los cauces que se encuentran en el área de influencia del proyecto.

En base a lo anterior, en caso de producirse afloramiento de agua durante las excavaciones de fundaciones, se realizará el manejo del agua aflorada en el emplazamiento de obras donde se ejecuten pilotes o pilas en conformidad a la normativa vigente sin que se requiera efectuar agotamiento adicional del acuífero ni de fuentes de agua. De acuerdo con el procedimiento a utilizar una vez realizada la excavación de la fundación, la excavación será impermeabilizada con liner (lámina de HDPE e=0.2 mm entre el hormigón y la pared de la excavación), para evitar que las lechadas de los hormigones se infiltren en los terrenos. En los casos en que se encuentren afloramiento de la napa freática durante la excavación, se realizará el drenaje con un dispositivo “Tremie”, que es un embudo que permite introducir el hormigón por un tubo vertical de acero con facilidad. El extremo inferior de este tubo quedará siempre embebido en el concreto y según avanza va ascendiendo, subiendo el nivel del agua por la parte exterior del “Tremie”. El concreto es colocado en la tolva, lo que permite que fluya fácilmente por la tubería y se compacta en el extremo inferior del tubo. Al iniciar el vaciado se debe elevar unos centímetros para así asegurar un buen contacto con el concreto, todo el proceso siempre en el interior de la lámina de HDPE. Cabe mencionar que el titular ha comprometido, mediante un informe semestral a la autoridad, informar las obras en los que ha habido afloramiento, las medidas puestas en práctica y un registro de forma tal que demuestre que no habrá afección de la calidad y cantidad del acuífero y/o uso de terceros. Por otra parte, en la fase de operación no se considera el uso de agua industrial, dado que, en esta fase solo se transmite energía y se realiza mantenimiento de la infraestructura.

- **Abejas**

En relación con las abejas, cabe señalar que en el Anexo 4-9b de la Adenda y Anexo 3-7 de la Adenda excepcional, se presenta el documento “Análisis de afectación de *Apis melífera*”, donde se realizó una revisión bibliográfica acerca de la relación que existe entre las líneas de transmisión y la apicultura.

De acuerdo con lo señalado en dicho estudio, entre los factores causantes de la mortandad de abejas se encuentran principalmente: el uso de insecticidas y plaguicidas, la gestión de la agricultura intensiva, la plantación de especies exóticas invasoras, la contaminación ambiental, el cambio climático, el electromagnetismo artificial y la proliferación de patógenos y parásitos que atacan a las abejas. Respecto al electromagnetismo artificial, el estudio

señala que existe evidencia científica de que el impacto de los campos electromagnéticos de las líneas de alta tensión sobre las abejas melíferas se produce para campos magnéticos de 50 hz, en un rango desde 20 - 100 [μT] y de 100 - 1000 [μT]. De acuerdo con la información presentada en el Anexo 1-8 del EIA, los campos magnéticos calculados para el proyecto en los límites de la franja de servidumbre no superarían los 3,1 [μT] para la línea de 200 kV y de 0,80 [μT] para la línea de 66 kV, siendo estos rangos inferiores a los que podrían provocar impactos significativos sobre las abejas.

Sumado a lo anterior, en la Adenda Excepcional Anexo 3-7, se expone el análisis realizado en relación con la afectación de Apis Mellifera, y se indica que "no habrá una afectación significativa del proyecto sobre la relación entre abejas, vegetación y bosque nativo de los sectores donde se realiza la apicultura por las siguientes razones. La disponibilidad de vegetación no es la única variable en el resultado final de la actividad apícola, por lo tanto, una intervención de las magnitudes del Proyecto no significará, por sí sola, una afectación significativa a la relación entre abejas y bosque nativo, menos aun tomando en cuenta el Plan de Medidas que se contemplan (Plan de Medidas de Mitigación, Reparación y Compensación, Medida "M3-C-FV-3").

Además, las características de la corta y del Plan de medidas favorecen el desarrollo de la apicultura en las distintas fases del Proyecto. Como se mencionó anteriormente sólo se requiere intervenir 36,42 ha de Bosque Nativo. Los individuos intervenidos serán, en gran mayoría, de la especie Acacia caven (espinos), cuyas poblaciones se regeneran "rápidamente en forma vegetativa" y es, además, una especie colonizadora de terrenos degradados. El espino además rebrota muy bien desde las cepas cortadas o incluso quemadas y desde raíces o semillas, dispersadas de manera intencional o natural, lo que facilita su regeneración y su manejo. (INFOR, 2012b). Por esto se puede inferir que la tala de espinos no afectará su población en el corto plazo".

Respecto a la distancia considerada para el levantamiento de la actividad apícola, es importante destacar que, 1) esta actividad es una actividad móvil, condicionada por distintos elementos que deben ser considerados (trashumancia apícola) como las estaciones del año y la disponibilidad de recursos naturales, contingencias climáticas o incendios forestales. Asimismo, en Anexo 3-7 de la Adenda Excepcional, se entrega "Análisis de Afectación de *Apis mellifera",* cuyo objetivo es a partir de la revisión de literatura actualizada, identificar la eventual relación entre la operación de las líneas de transmisión del proyecto del "Sistema de Transmisión Zonal Grupo 3 S/E Itahue – S/E Hualqui" y su potencial afectación a la actividad apícola de los sectores aledaños.

Respecto al vuelo de las abejas para la producción de miel, según señala el estudio de *Apis mellifera,* estas utilizan dos estrategias de pecoreo, en la primera recolectan alimento de una especie en un área reducida de terreno, retornándola en vuelos y días sucesivos. En la segunda estrategia, la abeja transmite información de la fuente de alimento entre las abejas de la misma colonia y con esta información se forman grupos de trabajo en la colmena donde todas visitan la misma fuente de alimento. De esta forma las abejas muestran un gran nivel de constancia en la ubicación de su alimento y en las especies de flores, por ello, presentan una movilidad limitada durante el pecoreo.

En cuanto a la relación de las abejas con la polinización, existen múltiples estudios que comprueban sus beneficios a la polinización de vegetación nativa[3]. Respecto a esta se prevén dos impactos significativos debido a la Pérdida de ejemplares de flora en categoría "amenazadas", caso de *Calydorea xiphioides* y a la Pérdida de Superficie de Bosque Nativo (rodales mixtos de especies arbóreas esclerófilas, higrófilo de quebrada y Roble-Raulí-Coihue. Bajo esto, el Proyecto realizará en la fase de construcción las siguientes medidas:

- M1-C-FV-1 Rescate y relocalización *Calydorea xiphioides* (Tahay): Se propone un plan de rescate de ejemplares de la especie geófita *Calydorea xiphioides* que se encuentren dentro áreas de intervención por obras del Proyecto, para su posterior relocalización en un hábitat similar.

[3] https://gefmontana.mma.gob.cl/estudio-arroja-que-las-abejas-nativas-son-mas-eficaces-en-la-polinizacion-en-comparacion-a-la-abeja-europea/

- M1-C-FV-2 Restauración y Enriquecimiento de matorral y bosque degradado: La medida busca restaurar formaciones de matorral y pradera-espinal que corresponden a una manifestación de degradación del ecosistema del bosque nativo original, hacia parches de bosque nativo propio de la zona biogeográfica. Lo anterior por medio de un enriquecimiento de especies arbóreas y arbustivas esclerófilas por una superficie de 25 ha, donde se incluye dentro de la matriz de especies a plantar, individuos de *Citronella mucronata*.

Dados los antecedentes presentados referentes a los rangos de afectación radiaciones electromagnéticas para abejas y por los valores calculados para las líneas del proyecto (muy por debajo de los rangos indicados en literatura) es que no se prevé generación de impactos significativos a las abejas y, por consiguiente, a las actividades socioeconómicas y la polinización derivadas de estas. Por último, no se prevé afectación a la polinización por la corta de bosque nativo, puesto que el área a enriquecer es superior a la superficie de bosque perdida. De igual forma se concluye que no se requiere actualizar el catastro de apicultores a la distancia señalada, dado que, no afectándose su fuente de alimentación, las distancias de movilización por pecoreo de las abejas son menores a las señaladas, además que los efectos se descartan al borde de la faja.

A partir de la revisión bibliográfica se puede indicar que existe evidencia científica respecto a los impactos de los campos electromagnéticos de las líneas de alta tensión sobre la biodiversidad y los polinizadores como las abejas melíferas. Estos efectos se producen para campos magnéticos de 50 hz, en un rango desde 20 - 100 [μT] y de 100 - 1000 [μT], siendo estos rangos muy superiores a los que podría generar el proyecto en su franja de servidumbre por lo que no se espera que se generen impactos sobre abejas melíferas.

Es importante destacar que de acuerdo con lo indicado en el estudio "Electromagnetic fields disrupt the pollination service by honeybees"[4], donde se analiza el efecto que tendría una línea de transmisión en el metabolismo de abejas, se sugiere que la exposición a CEM ejerció un fuerte estrés fisiológico en las abejas, lo que se tradujo en una mayor expresión de proteínas de choque térmico y genes implicados en la actividad antioxidante y afectó los niveles de expresión de genes relacionados con el comportamiento. Es importante destacar que las mediciones de CEM indicadas en dicho estudio para una línea de transmisión la cual no se indica ubicación, así como tampoco su potencia, registraron por el orden de 9,47 μT a una distancia de 10 metros de la línea de transmisión muestreada en dicho estudio, valor que está muy por sobre los valores que se modelaron tanto para la línea de trasmisión de 220 kV como para la línea de 66 kV, tanto para su franja de seguridad como justo bajo la línea, , salvo en 3 excepciones que corresponden a 3 estructuras 22Port (estructura PM-4, estructura 60-DH y estructura 61-DH), donde la Inducción magnética es de 20 μT bajo la línea y de 3,1 μT en la franja de seguridad. Al respecto las estructuras 22Port se encuentran una distancia mayor de 600 metros de los apiarios identificados, por lo que se descarta afectación de estas estructuras ya que son excepcionales y se encuentran a una distancia apreciable de apiarios.

Dados los antecedentes bibliográficos presentados referentes a los rangos de afectación de radiaciones electromagnéticas para abejas y los valores modelados para las líneas del proyecto (muy por debajo de los rangos indicados en literatura), no se prevé generación de impactos significativos a la apicultura producto de los campos electromagnéticos producidos por el proyecto.

1.1372. Observante: María Isabel Lara Rojas

Observación 1:

Temática: SVCGH

[4] Molina-Montenegro, 2023. https://www.science.org/doi/10.1126/sciadv.adh1455

1. SVCGH: Yo Miriam Lara- residente de Toconey no quero que se instalen las torres de alta tensión por motivo que es un lugar sin contaminación y en el sector hay muchas personas adultas y también hay persona que su trabajo es con abejas y se instalan las antenas sus abejitas morirán.

Evaluación técnica de la observación:

Esta Dirección Ejecutiva considera pertinente la observación, toda vez que hace referencia a aspectos ambientales del proyecto en evaluación. Respecto de lo observado y de acuerdo con los antecedentes del proceso de evaluación, cabe señalar lo siguiente:

- **Contaminación**

El derecho a vivir en un medio ambiente libre de contaminación, establecido en el artículo 19 N°8 de nuestra Constitución Política, es regulado por las disposiciones de la Ley N° 19.300, sin perjuicio de lo que otras normas legales establezcan sobre la materia. En razón de aquello, en el Párrafo 2° Titulo II de la Ley N° 19.300 se establece que todo proyecto susceptible de generar impactos significativos sobre el medio ambiente sólo podrá ejecutarse previa tramitación en el Sistema de Evaluación de Impacto Ambiental (SEIA). En tal sentido, SEIA es un instrumento de gestión ambiental de carácter preventivo que, sobre la base de los antecedentes presentados en el presente Estudio de Impacto Ambiental, determina si el impacto ambiental del proyecto cumple con todos los requisitos ambientales aplicables, incluyendo las eventuales medidas de mitigación, compensación y reparación, así como los criterios para el seguimiento posterior de sus compromisos y su fiscalización, por la Superintendencia del Medio Ambiente (SMA). En tal sentido, la prevención del daño ambiental, entendido como *"toda pérdida, disminución, detrimento o menoscabo significativo inferido al medio ambiente o a uno o más de sus componentes"* (artículo 2 de la Ley N° 19.300) es uno de los objetivos de evaluar el presente proyecto en el SEIA.

- **Abejas**

En relación con las abejas, cabe señalar que en el Anexo 4-9b de la Adenda y Anexo 3-7 de la Adenda excepcional, se presenta el documento "Análisis de afectación de *Apis melífera*", donde se realizó una revisión bibliográfica acerca de la relación que existe entre las líneas de transmisión y la apicultura.

De acuerdo con lo señalado en dicho estudio, entre los factores causantes de la mortandad de abejas se encuentran principalmente: el uso de insecticidas y plaguicidas, la gestión de la agricultura intensiva, la plantación de especies exóticas invasoras, la contaminación ambiental, el cambio climático, el electromagnetismo artificial y la proliferación de patógenos y parásitos que atacan a las abejas. Respecto al electromagnetismo artificial, el estudio señala que existe evidencia científica de que el impacto de los campos electromagnéticos de las líneas de alta tensión sobre las abejas melíferas se produce para campos magnéticos de 50 hz, en un rango desde 20 - 100 [μT] y de 100 - 1000 [μT]. De acuerdo con la información presentada en el Anexo 1-8 del EIA, los campos magnéticos calculados para el proyecto en los límites de la franja de servidumbre no superarían los 3,1 [μT] para la línea de 200 kV y de 0,80 [μT] para la línea de 66 kV, siendo estos rangos inferiores a los que podrían provocar impactos significativos sobre las abejas.

Sumado a lo anterior, en la Adenda Excepcional Anexo 3-7, se expone el análisis realizado en relación con la afectación de Apis Mellifera, y se indica que "no habrá una afectación significativa del proyecto sobre la relación entre abejas, vegetación y bosque nativo de los sectores donde se realiza la apicultura por las siguientes razones. La disponibilidad de vegetación no es la única variable en el resultado final de la actividad apícola, por lo tanto, una intervención de las magnitudes del Proyecto no significará, por sí sola, una afectación significativa a la relación entre abejas y bosque nativo, menos aun tomando en cuenta el Plan de Medidas que se contemplan (Plan de Medidas de Mitigación, Reparación y Compensación, Medida "M3-C-FV-3").

Además, las características de la corta y del Plan de medidas favorecen el desarrollo de la apicultura en las distintas fases del Proyecto. Como se mencionó anteriormente sólo se requiere intervenir 36,42 ha de Bosque Nativo. Los individuos intervenidos serán, en gran mayoría, de la especie Acacia caven (espinos), cuyas poblaciones se regeneran "rápidamente en forma vegetativa" y es, además, una especie colonizadora de terrenos degradados. El

espino además rebrota muy bien desde las cepas cortadas o incluso quemadas y desde raíces o semillas, dispersadas de manera intencional o natural, lo que facilita su regeneración y su manejo. (INFOR, 2012b). Por esto se puede inferir que la tala de espinos no afectará su población en el corto plazo".

Respecto a la distancia considerada para el levantamiento de la actividad apícola, es importante destacar que, 1) esta actividad es una actividad móvil, condicionada por distintos elementos que deben ser considerados (trashumancia apícola) como las estaciones del año y la disponibilidad de recursos naturales, contingencias climáticas o incendios forestales. Asimismo, en Anexo 3-7 de la Adenda Excepcional, se entrega "Análisis de Afectación de *Apis mellifera",* cuyo objetivo es a partir de la revisión de literatura actualizada, identificar la eventual relación entre la operación de las líneas de transmisión del proyecto del "Sistema de Transmisión Zonal Grupo 3 S/E Itahue – S/E Hualqui" y su potencial afectación a la actividad apícola de los sectores aledaños.

Respecto al vuelo de las abejas para la producción de miel, según señala el estudio de *Apis mellifera,* estas utilizan dos estrategias de pecoreo, en la primera recolectan alimento de una especie en un área reducida de terreno, retornándola en vuelos y días sucesivos. En la segunda estrategia, la abeja transmite información de la fuente de alimento entre las abejas de la misma colonia y con esta información se forman grupos de trabajo en la colmena donde todas visitan la misma fuente de alimento. De esta forma las abejas muestran un gran nivel de constancia en la ubicación de su alimento y en las especies de flores, por ello, presentan una movilidad limitada durante el pecoreo.

En cuanto a la relación de las abejas con la polinización, existen múltiples estudios que comprueban sus beneficios a la polinización de vegetación nativa[5]. Respecto a esta se prevén dos impactos significativos debido a la Pérdida de ejemplares de flora en categoría "amenazadas", caso de *Calydorea xiphioides* y a la Pérdida de Superficie de Bosque Nativo (rodales mixtos de especies arbóreas esclerófilas, higrófilo de quebrada y Roble-Raulí-Coihue. Bajo esto, el Proyecto realizará en la fase de construcción las siguientes medidas:

- M1-C-FV-1 Rescate y relocalización *Calydorea xiphioides* (Tahay): Se propone un plan de rescate de ejemplares de la especie geófita *Calydorea xiphioides* que se encuentren dentro áreas de intervención por obras del Proyecto, para su posterior relocalización en un hábitat similar.

- M1-C-FV-2 Restauración y Enriquecimiento de matorral y bosque degradado: La medida busca restaurar formaciones de matorral y pradera-espinal que corresponden a una manifestación de degradación del ecosistema del bosque nativo original, hacia parches de bosque nativo propio de la zona biogeográfica. Lo anterior por medio de un enriquecimiento de especies arbóreas y arbustivas esclerófilas por una superficie de 25 ha, donde se incluye dentro de la matriz de especies a plantar, individuos de *Citronella mucronata*.

Dados los antecedentes presentados referentes a los rangos de afectación radiaciones electromagnéticas para abejas y por los valores calculados para las líneas del proyecto (muy por debajo de los rangos indicados en literatura) es que no se prevé generación de impactos significativos a las abejas y, por consiguiente, a las actividades socioeconómicas y la polinización derivadas de estas. Por último, no se prevé afectación a la polinización por la corta de bosque nativo, puesto que el área a enriquecer es superior a la superficie de bosque perdida. De igual forma se concluye que no se requiere actualizar el catastro de apicultores a la distancia señalada, dado que, no afectándose su fuente de alimentación, las distancias de movilización por pecoreo de las abejas son menores a las señaladas, además que los efectos se descartan al borde de la faja.

A partir de la revisión bibliográfica se puede indicar que existe evidencia científica respecto a los impactos de los campos electromagnéticos de las líneas de alta tensión sobre la biodiversidad y los polinizadores como las abejas

[5] https://gefmontana.mma.gob.cl/estudio-arroja-que-las-abejas-nativas-son-mas-eficaces-en-la-polinizacion-en-comparacion-a-la-abeja-europea/

melíferas. Estos efectos se producen para campos magnéticos de 50 hz, en un rango desde 20 - 100 [μT] y de 100 - 1000 [μT], siendo estos rangos muy superiores a los que podría generar el proyecto en su franja de servidumbre por lo que no se espera que se generen impactos sobre abejas melíferas.

Es importante destacar que de acuerdo con lo indicado en el estudio "Electromagnetic fields disrupt the pollination service by honeybees"[6], donde se analiza el efecto que tendría una línea de transmisión en el metabolismo de abejas, se sugiere que la exposición a CEM ejerció un fuerte estrés fisiológico en las abejas, lo que se tradujo en una mayor expresión de proteínas de choque térmico y genes implicados en la actividad antioxidante y afectó los niveles de expresión de genes relacionados con el comportamiento. Es importante destacar que las mediciones de CEM indicadas en dicho estudio para una línea de transmisión la cual no se indica ubicación, así como tampoco su potencia, registraron por el orden de 9,47 μT a una distancia de 10 metros de la línea de transmisión muestreada en dicho estudio, valor que está muy por sobre los valores que se modelaron tanto para la línea de trasmisión de 220 kV como para la línea de 66 kV, tanto para su franja de seguridad como justo bajo la línea, , salvo en 3 excepciones que corresponden a 3 estructuras 22Port (estructura PM-4, estructura 60-DH y estructura 61-DH), donde la Inducción magnética es de 20 μT bajo la línea y de 3,1 μT en la franja de seguridad. Al respecto las estructuras 22Port se encuentran una distancia mayor de 600 metros de los apiarios identificados, por lo que se descarta afectación de estas estructuras ya que son excepcionales y se encuentran a una distancia apreciable de apiarios.

Dados los antecedentes bibliográficos presentados referentes a los rangos de afectación de radiaciones electromagnéticas para abejas y los valores modelados para las líneas del proyecto (muy por debajo de los rangos indicados en literatura), no se prevé generación de impactos significativos a la apicultura producto de los campos electromagnéticos producidos por el proyecto.

1.1373. Observante: Jonathan Humberto Lara Muñoz

Observación 1:

Temática: Fauna

1. Fauna: Estoy muy preocupado por la construcción de las torres por los siguientes motivos:

- Abejas
- Animales
- Por el paisaje y

Todos mis vecinos.

No aprueben este proyecto.

Evaluación técnica de la observación:

Esta Dirección Ejecutiva considera pertinente la observación, toda vez que hace referencia a aspectos ambientales del proyecto en evaluación. Respecto de lo observado y de acuerdo con los antecedentes del proceso de evaluación, cabe señalar lo siguiente:

- **Abejas**

[6] Molina-Montenegro, 2023. https://www.science.org/doi/10.1126/sciadv.adh1455

En relación con las abejas, cabe señalar que en el Anexo 4-9b de la Adenda y Anexo 3-7 de la Adenda excepcional, se presenta el documento "Análisis de afectación de *Apis melífera*", donde se realizó una revisión bibliográfica acerca de la relación que existe entre las líneas de transmisión y la apicultura.

De acuerdo con lo señalado en dicho estudio, entre los factores causantes de la mortandad de abejas se encuentran principalmente: el uso de insecticidas y plaguicidas, la gestión de la agricultura intensiva, la plantación de especies exóticas invasoras, la contaminación ambiental, el cambio climático, el electromagnetismo artificial y la proliferación de patógenos y parásitos que atacan a las abejas. Respecto al electromagnetismo artificial, el estudio señala que existe evidencia científica de que el impacto de los campos electromagnéticos de las líneas de alta tensión sobre las abejas melíferas se produce para campos magnéticos de 50 hz, en un rango desde 20 - 100 [μT] y de 100 - 1000 [μT]. De acuerdo con la información presentada en el Anexo 1-8 del EIA, los campos magnéticos calculados para el proyecto en los límites de la franja de servidumbre no superarían los 3,1 [μT] para la línea de 200 kV y de 0,80 [μT] para la línea de 66 kV, siendo estos rangos inferiores a los que podrían provocar impactos significativos sobre las abejas.

Sumado a lo anterior, en la Adenda Excepcional Anexo 3-7, se expone el análisis realizado en relación con la afectación de Apis Mellifera, y se indica que "no habrá una afectación significativa del proyecto sobre la relación entre abejas, vegetación y bosque nativo de los sectores donde se realiza la apicultura por las siguientes razones. La disponibilidad de vegetación no es la única variable en el resultado final de la actividad apícola, por lo tanto, una intervención de las magnitudes del Proyecto no significará, por sí sola, una afectación significativa a la relación entre abejas y bosque nativo, menos aun tomando en cuenta el Plan de Medidas que se contemplan (Plan de Medidas de Mitigación, Reparación y Compensación, Medida "M3-C-FV-3").

Además, las características de la corta y del Plan de medidas favorecen el desarrollo de la apicultura en las distintas fases del Proyecto. Como se mencionó anteriormente sólo se requiere intervenir 36,42 ha de Bosque Nativo. Los individuos intervenidos serán, en gran mayoría, de la especie Acacia caven (espinos), cuyas poblaciones se regeneran "rápidamente en forma vegetativa" y es, además, una especie colonizadora de terrenos degradados. El espino además rebrota muy bien desde las cepas cortadas o incluso quemadas y desde raíces o semillas, dispersadas de manera intencional o natural, lo que facilita su regeneración y su manejo. (INFOR, 2012b). Por esto se puede inferir que la tala de espinos no afectará su población en el corto plazo".

Respecto a la distancia considerada para el levantamiento de la actividad apícola, es importante destacar que, 1) esta actividad es una actividad móvil, condicionada por distintos elementos que deben ser considerados (trashumancia apícola) como las estaciones del año y la disponibilidad de recursos naturales, contingencias climáticas o incendios forestales. Asimismo, en Anexo 3-7 de la Adenda Excepcional, se entrega "Análisis de Afectación de *Apis mellifera",* cuyo objetivo es a partir de la revisión de literatura actualizada, identificar la eventual relación entre la operación de las líneas de transmisión del proyecto del "Sistema de Transmisión Zonal Grupo 3 S/E Itahue – S/E Hualqui" y su potencial afectación a la actividad apícola de los sectores aledaños.

Respecto al vuelo de las abejas para la producción de miel, según señala el estudio de *Apis mellifera,* estas utilizan dos estrategias de pecoreo, en la primera recolectan alimento de una especie en un área reducida de terreno, retornándola en vuelos y días sucesivos. En la segunda estrategia, la abeja transmite información de la fuente de alimento entre las abejas de la misma colonia y con esta información se forman grupos de trabajo en la colmena donde todas visitan la misma fuente de alimento. De esta forma las abejas muestran un gran nivel de constancia en la ubicación de su alimento y en las especies de flores, por ello, presentan una movilidad limitada durante el pecoreo.

En cuanto a la relación de las abejas con la polinización, existen múltiples estudios que comprueban sus beneficios a la polinización de vegetación nativa[7]. Respecto a esta se prevén dos impactos significativos debido a la Pérdida

[7] https://gefmontana.mma.gob.cl/estudio-arroja-que-las-abejas-nativas-son-mas-eficaces-en-la-polinizacion-en-comparacion-a-la-abeja-europea/

de ejemplares de flora en categoría “amenazadas”, caso de *Calydorea xiphioides* y a la Pérdida de Superficie de Bosque Nativo (rodales mixtos de especies arbóreas esclerófilas, higrófilo de quebrada y Roble-Raulí-Coihue. Bajo esto, el Proyecto realizará en la fase de construcción las siguientes medidas:

- M1-C-FV-1 Rescate y relocalización *Calydorea xiphioides* (Tahay): Se propone un plan de rescate de ejemplares de la especie geófita *Calydorea xiphioides* que se encuentren dentro áreas de intervención por obras del Proyecto, para su posterior relocalización en un hábitat similar.

- M1-C-FV-2 Restauración y Enriquecimiento de matorral y bosque degradado: La medida busca restaurar formaciones de matorral y pradera-espinal que corresponden a una manifestación de degradación del ecosistema del bosque nativo original, hacia parches de bosque nativo propio de la zona biogeográfica. Lo anterior por medio de un enriquecimiento de especies arbóreas y arbustivas esclerófilas por una superficie de 25 ha, donde se incluye dentro de la matriz de especies a plantar, individuos de *Citronella mucronata*.

Dados los antecedentes presentados referentes a los rangos de afectación radiaciones electromagnéticas para abejas y por los valores calculados para las líneas del proyecto (muy por debajo de los rangos indicados en literatura) es que no se prevé generación de impactos significativos a las abejas y, por consiguiente, a las actividades socioeconómicas y la polinización derivadas de estas. Por último, no se prevé afectación a la polinización por la corta de bosque nativo, puesto que el área a enriquecer es superior a la superficie de bosque perdida. De igual forma se concluye que no se requiere actualizar el catastro de apicultores a la distancia señalada, dado que, no afectándose su fuente de alimentación, las distancias de movilización por pecoreo de las abejas son menores a las señaladas, además que los efectos se descartan al borde de la faja.

A partir de la revisión bibliográfica se puede indicar que existe evidencia científica respecto a los impactos de los campos electromagnéticos de las líneas de alta tensión sobre la biodiversidad y los polinizadores como las abejas melíferas. Estos efectos se producen para campos magnéticos de 50 hz, en un rango desde 20 - 100 [μT] y de 100 - 1000 [μT], siendo estos rangos muy superiores a los que podría generar el proyecto en su franja de servidumbre por lo que no se espera que se generen impactos sobre abejas melíferas.

Es importante destacar que de acuerdo con lo indicado en el estudio “Electromagnetic fields disrupt the pollination service by honeybees”[8], donde se analiza el efecto que tendría una línea de transmisión en el metabolismo de abejas, se sugiere que la exposición a CEM ejerció un fuerte estrés fisiológico en las abejas, lo que se tradujo en una mayor expresión de proteínas de choque térmico y genes implicados en la actividad antioxidante y afectó los niveles de expresión de genes relacionados con el comportamiento. Es importante destacar que las mediciones de CEM indicadas en dicho estudio para una línea de transmisión la cual no se indica ubicación, así como tampoco su potencia, registraron por el orden de 9,47 μT a una distancia de 10 metros de la línea de transmisión muestreada en dicho estudio, valor que está muy por sobre los valores que se modelaron tanto para la línea de trasmisión de 220 kV como para la línea de 66 kV, tanto para su franja de seguridad como justo bajo la línea, , salvo en 3 excepciones que corresponden a 3 estructuras 22Port (estructura PM-4, estructura 60-DH y estructura 61-DH), donde la Inducción magnética es de 20 μT bajo la línea y de 3,1 μT en la franja de seguridad. Al respecto las estructuras 22Port se encuentran una distancia mayor de 600 metros de los apiarios identificados, por lo que se descarta afectación de estas estructuras ya que son excepcionales y se encuentran a una distancia apreciable de apiarios.

Dados los antecedentes bibliográficos presentados referentes a los rangos de afectación de radiaciones electromagnéticas para abejas y los valores modelados para las líneas del proyecto (muy por debajo de los rangos indicados en literatura), no se prevé generación de impactos significativos a la apicultura producto de los campos electromagnéticos producidos por el proyecto.

[8] Molina-Montenegro, 2023. https://www.science.org/doi/10.1126/sciadv.adh1455

- **Fauna**

En cuanto al componente fauna, se declaran los siguientes impactos en el Anexo 3 de la Adenda Excepcional Actualización de Evaluación de Impactos:

Impacto C-FA-1A: Pérdida de individuos de especies de baja movilidad – Reptiles (No significativo): Entre la fauna se encuentran 6 reptiles, los que, debido a su baja capacidad de desplazamiento o reducida movilidad, presentan riesgo de ser impactados durante la construcción del proyecto, fundamentalmente durante la habilitación del área de emplazamiento de estructuras de la línea, la habilitación de huellas y caminos de acceso y/o la corta selectiva de bosque nativo; efectos que varían en su intensidad según los requerimientos de hábitat particulares de reptiles.

Impacto C-FA-1B: Pérdida de individuos de especies de baja movilidad – Anfibios (No significativo): Se encuentran 5 especies de anfibios, los que, debido a su baja capacidad de desplazamiento o reducida movilidad, presentan riesgo de ser impactados durante la construcción del proyecto, fundamentalmente durante la habilitación del área de emplazamiento de estructuras de la línea, la habilitación de huellas y caminos de acceso y/o la corta selectiva de bosque nativo; efectos que varían en su intensidad según los requerimientos de hábitat particulares anfibios.

Impacto C-FA-2: Pérdida y alteración de hábitats de fauna (No significativo): En base a las formaciones vegetales definidas por la componente de flora y vegetación se determinaron diez ambientes distintos para la fauna: Bosques y matorrales de *Acacia caven*, Bosques y matorrales esclerófilos, Vegetación ribereña, Matorral xerófilo con *Trevoa quinquenervia*, Bosque caducifolio, Bosque higrófilo, Bosques laurifolios, Plantaciones forestales, Cultivos agrícolas, Otros. Los ambientes correspondientes a bosques, que tiene la capacidad de crecer por sobre la distancia de seguridad entre la copa de los árboles y los conductores de la línea, serán parte del despeje de vegetación de la franja de seguridad, de acuerdo con los resultados del modelo de corta. Adicionalmente la construcción de caminos y la habilitación de las áreas de trabajo de cada una de las patas de las estructuras de la línea alterarán de manera puntual distintos ambientes a lo largo del trazado de la línea.

Impacto C-FA-3: Pérdida de individuos de especies de alta movilidad – Carnívoros silvestres (No significativo): Entre esta fauna se encuentran especies de alta movilidad-carnívoros silvestres, los que, debido a su capacidad de desplazamiento o movilidad, presentan bajo riesgo de ser impactados durante la construcción del Proyecto, fundamentalmente durante la habilitación del área de emplazamiento de estructuras de la línea, la habilitación de huellas y caminos de acceso y/o la corta selectiva de bosque nativo; efectos que varían en su intensidad según los requerimientos de hábitat particulares.

Impacto C-FA-4: Perturbación de Hábitat (cururera) *Spalacopus cyanus* (No Significativo): En respuesta a la solicitud de la autoridad en cuanto a ampliar la información sobre posibles cururera en el AI del Proyecto, se llevó a cabo una campaña complementaria entre el 5 y el 10 de junio de 2023 para evaluar la presencia de *Spalacopus cyanus* en el Proyecto. Durante las prospecciones anteriores en el otoño, invierno y primavera de 2019, se identificaron madrigueras activas de la especie en el punto de muestreo IM14 en el Tramo 1. La campaña de detección de *Spalacopus cyanus* se centró en seis áreas de hábitat óptimo, especialmente en el Bosque y Matorral de espino, con un buffer de 62 metros alrededor del trazado del proyecto. La metodología incluyó recorridos pedestres, inspección de cavidades con cámara sonda y llamados a través de playback. Los resultados indicaron la presencia de la especie solo en el Área 1 del Tramo 1, identificándose 11 colonias (Tabla 82 del Anexo 3 de la Adenda Excepcional), de las cuales 4 estaban activas, resaltando la colonia Nº6 por su tamaño y número de madrigueras.

Sin embargo, con relación a lo indicado por el Titular, el Servicio Agrícola y Ganadero (SAG), en su ordinarioN°590/2024 indica que, existen 2 puntos que denotan insuficiencias en la metodología aplicada por El Titular, en primer lugar, respecto a la campaña complementaria señalada por el Titular para reevaluar y cuantificar la presencia del cururo en el área de influencia del proyecto, en que identificó solo 4 de 11 colonias de cururos activas, este último, no justificó que la fecha de realización de la campaña fuera la adecuada pues la fecha, no corresponde a la temporada de mayor actividad de la especie. Por tanto, el SAG identifica la utilización por parte

del Titular de criterios insuficientes para evaluar el impacto sobre la especie somo se señala en la cita a continuación:

> *"En respuesta 58 de la adenda excepcional, el titular señala que se realizó una campaña complementaria para reevaluar y cuantificar la presencia de Spalacopus cyanus en el área del proyecto, al respecto, no se justifica que la fecha en la que se ejecutó campaña es adecuada para la evaluación y cuantificación de esta especie (junio 2023), considerando que lo registrado fueron "signos de actividad" (cúmulos de tierra fresca depositada en las afuera de las galerías y vocalizaciones) y el mes de junio no coincide con la época de máxima expresión de biodiversidad, por lo que debiese considerarse, precautoriamente, como colonias activas las 11 colonias identificadas en la Tabla 45 de la adenda excepcional. Adicionalmente se solicita reevaluar criterios de evaluación de impacto presentado en tabla 46, entre ellos el de extensión parcial, ya que es el mismo titular quien señala que se considerará afectación de todas las cururera*s *(activas y no activas) al igual que duración y periodicidad, considerando el valor asignado por el titular al atributo reversibilidad."*

El segundo punto tiene relación con el Compromiso Ambiental Voluntario 21, que describe el Plan de Perturbación controlada de Spalacopus cyanus (cururo), cuya observación por parte del SAG se señala más abajo en esta respuesta.

Impacto O-FA-1: Colisión de aves (No significativo): En fase de operación del proyecto el tendido de los 5 tramos de línea principal contará con un cable de guardia, cuya finalidad es proteger a los conductores de los rayos en caso de tormenta eléctrica y que además corresponden al sistema de comunicaciones, este cable se emplazará en la parte más alta de las estructuras y tiene un diámetro inferior al de los conductores. Según lo anterior, ciertas especies son más susceptibles a la colisión que otras debido a su carga alar y baja relación de aspecto (alas cortas y anchas). Estas aves tienen una menor capacidad de esquivar estructuras fijas, como cables, y por lo general pertenecen a las familias Anatidae, Ardeidae, Cathartidae, Laridae, Pelecanidae, Phalacrocoracidae, Rallidae, Strigidae y Tinamidae.

Impacto O-FA-2: Electrocución de aves (No significativo): Una vez energizada la línea durante la fase de operación puede ocurrir la electrocución de aves en el caso que el ejemplar haga contacto con un componente energizado y tierra a través del poste. Su ocurrencia depende de factores estructurales de las líneas de transmisión (como distancia entre conductores y aislación), factores biológicos (como tamaño y comportamiento de las aves) y factores propios del sitio (como disponibilidad de perchas y atracción alimentaria). De acuerdo con lo anterior se evalúa el impacto de electrocución de aves.

A mayor abundamiento, respecto a la electrocución de aves, se menciona en observación 167, con relación al CAV N°1, literal c) de la Adenda Excepcional Capítulo VIII a XVI que:
"Con respecto a la electrocución, es importante destacar que, en términos generales, de acuerdo al diseño de la línea y, en base al tipo de aves presentes en el área del proyecto la posibilidad de electrocución es muy poco probable, ya que, por un lado las aves no tienen la envergadura alar para tocar ambos conductores (6 m de distancia), y por otro los conductores de energía se encuentran sujetos por medio de cadenas de aisladores, y cada fase separada por más de 5 metros cumpliendo la norma eléctrica; lo que permite mantener la distancia suficiente de la separación de los conductores, asegurando aún más, la baja probabilidad de una posible electrocución de aves."

Aun cuando el Titular presenta esta información el ORDN°540/2024 del SAG, Capítulo 8. Plan de Medidas de Mitigación, Reparación y Compensación, menciona:

"Adicionalmente se aclara que no se presentan antecedentes asociados con electrocución y sólo se remite a colisiones."

Dentro de la respuesta del Titular no especifica en que tramos del proyecto se emplearan los aisladores, si es en la totalidad de la línea o solo en puntos específicos como sensibles (ejemplo esteros).

Debido a la falencia en la información entregada por el Titular no es posible descartar la presencia de impactos significativos sobre fauna. Sin embargo, como información complementaria, en el Anexo 6 de la Adenda

Complementaria y Actualizado en el Anexo 8 de la Adenda Excepcional, se presentan, los siguientes compromisos voluntarios (CAVs):

- Desviadores de Vuelo: Se contempla la instalación de elementos desviadores de vuelo o dispositivos anticolisión, de modo de disminuir el riesgo de colisión de las aves con los cables del tendido eléctrico, evitando así la pérdida de ejemplares. Los lugares donde se implementarán los disuasores corresponden a los puntos sensibles identificados el estudio de tránsito aéreo (Anexo 3-14 Apéndice 1 del EIA y en Anexo 13-3 de la Adenda Complementaria), los que en su mayoría corresponden a zonas donde la línea de transmisión cruzará ríos y esteros. Sin embargo, con relación a este CAV, el Servicio Agrícola y Ganadero (SAG) en su ORD 590/2024, señala falencias en el indicador de cumplimiento, tanto en la cantidad de individuos considerados, su clasificación y periodo de seguimiento, somo se observa en la cita extraída del ORD 590/2024 que se muestra a continuación:

  > *En respuestas 56 y 57, el titular presenta los criterios para descartar impacto significativo por colisiones, pero propone implementar disuasores de vuelo en el cable de guardia de la LAT para este sector, que son nuevamente incorporados como CAV en la adenda excepcional.*
  >
  > *Revisado el anexo 8 de los CAV se observa que el indicador que acredite su cumplimiento propuesto no es adecuado, ya que generaliza en un valor de 5 individuos colisionados por kilómetro al año en los tramos (220kV) en donde se implementarán los disuasores e igual o menor a 2 individuos por kilómetro al año en los ramales (66kV) donde se implementará este CAV, sin embargo, no hace diferencia por categoría de conservación o de acuerdo a los resultados de altura de vuelos presentados en el tránsito aéreo así como de la proporción por especie que pudiera verse afectado, teniendo en cuenta por ejemplo abundancia y categoría de conservación. Por otra parte, hay inconsistencias, ya que por una parte señala que durará 4 años y será un monitoreo por estación del año y luego señala que el primer año será mensual por el primer año. A juicio de este Servicio el seguimiento mensual deber ser mayor a 1 año para poder abarcar variabilidad de poblaciones influenciadas por las condiciones climáticas del año.*

- Charlas de capacitación al personal respecto fauna silvestre presente en el Área de Influencia: Consiste en el desarrollo de capacitaciones a todo el personal que haga ingreso a las obras del proyecto y para cada charla integral y mensual que desarrolle el área de cumplimiento ambiental de las obras en los distintos frentes de trabajo. Los temas por tratar serán los siguientes:

  - Potencial fauna silvestre a ser observada, valor biológico y categorías de conservación.
  - Medidas para evitar incidentes con fauna silvestre, entre ellas, No alimentar, manipular, maltratar u hostigar a los animales y sobre el mantenimiento de residuos domiciliarios en contenedores apropiados, para evitar el acercamiento de individuos.
  - Protocolo de acción frente a afectación a fauna silvestre, por atropello o avistamiento de individuos heridos.

- Perturbación Controlada (Reptiles): Para disminuir la probabilidad de afectación de individuos de especies con baja movilidad, se implementará el procedimiento de perturbación controlada, cuyo fin es provocar el abandono o inducir el desplazamiento gradual de los individuos de fauna silvestre de baja movilidad, en este caso reptiles, desde aquellos lugares donde se ejecutarán obras constructivas. El procedimiento se basa en la eliminación de refugios, la remoción de rocas, ramas, etc.; consecuencia de esto, los individuos abandonan el área perturbada en busca de mejores condiciones para refugiarse en sectores aledaños.
- Perturbación Controlada *Spalacopus cyanus* (cururo): La perturbación controlada consistirá en inducir el abandono paulatino de los cururos de la zona de obras del Área 1 del Tramo 1 (ver Figura 1 de la Tabla 21 del Anexo 8 de la Adenda Excepcional), perturbando parcialmente y en forma muy localizada la superficie del terreno donde se encuentren colonias activas, y que podrían ser afectadas por las obras del Proyecto. En otras palabras, consiste en despejar los túneles, tanto superficiales (de alimentación) como

más profundos (madrigueras) con medios manuales, con el fin de promover el desplazamiento de los animales hacia los límites de su sistema de galerías y llevarlo más allá del área a intervenir. Sin embargo, respecto a este compromiso ambiental voluntario (CAV) 21, que describe el Plan de Perturbación controlada de Spalacopus cyanus (cururo) el Titular no justifica que los sitios adonde se proyecta mover los individuos de cururo tengan las condiciones necesarias para la sobrevivencia de la especie, mayor detalle de señala en la cita a continuación del ORD 590/2024:

"No se justifica que los sitios hacia donde se proyecta su desplazamiento cuentan con las condiciones y características necesarias para el establecimiento de las colonias ahuyentadas, tales como suelos blandos, bien drenados con presencia de bulbos y cobertura vegetal; tampoco justifica que los sitios receptores cuentan con la superficie necesaria para albergar a los ejemplares ahuyentados."

Además, solo se realizará la perturbación controlada sobre 4 colinas activas. Las otras 7 fueron caracterizadas como inactivas donde no se ejecutará el compromiso. Pero considerando que las colonias inactivas pueden ser ocupadas por esta especie en una época de mayor actividad biológica, entonces no se puede descartar que las colonias inactivas detectadas por el Titular presenten la misma condición en una estacionalidad más favorable para la actividad biológica.

- Rescate y relocalización de anfibios: La fauna de anfibios es reconocida por exhibir una muy baja capacidad de desplazamiento y también por presentar una fuerte asociación a determinados tipos de microambientes, fundamentalmente aquellos que contienen alta humedad. Siguiendo los lineamientos contenidos en Torres-Mura et al. (2014) y SEA (2022), se ha determinado que la mejor herramienta de gestión para este grupo de vertebrados corresponde al procedimiento de "rescate y relocalización", siendo pertinente la presentación de un Permiso Ambiental Sectorial 146 (PAS 146) que cumpla con todos los requisitos técnicos necesarios para llevar a cabo la actividad de la mejor manera. Sin perjuicio de lo anterior, el SAG ORD 590/2024 del SAG menciona que:

"En literal e) de la respuesta 79 señala que no se registraron individuos de la especie Eupsophus roseus en los sitios de relocalización, esto no garantiza que los sitios propuestos son adecuados para el establecimiento de los individuos de dicha especie que sean relocalizados."

También agrega que:

"El titular plantea microrruteos previos a la fase de construcción del proyecto para cuantificar los adultos susceptibles de ser afectados; dicha información debe ser presentada en el actual proceso de evaluación."

Por estas razones, entre otras, el órgano competente concluye que no se presentan los contenidos técnicos y formales para acreditar el cumplimiento de los requisitos necesarios del PAS 146, necesario para efectuar el Rescate y relocalización de anfibios.

- **Paisaje**

Mencionado lo anterior, en términos de afectación al componente de Paisaje, en el Anexo 3 de la Adenda Excepcional, se señala que el Proyecto presenta impactos significativos en éste, específicamente a la "Alteración de la calidad visual del paisaje en el Tramo 2 Río Maule, Región del Maule", "Alteración de la calidad visual del paisaje en el Tramo 4 Río Itata, Región del Biobío" y "Alteración de la calidad visual del paisaje, por artificialidad, en Fase de Operación. En límite urbano Población Fernández y Nuevos Loteos". Para estos impactos, en el anexo 5 de la Adenda Excepcional se presentan las siguientes medidas de Mitigación y/o Compensación:

1. "Medida de Mitigación Cromática": Consiste en pintar las estructuras con colores similares al entorno, con la finalidad de limitar el contraste cromático entre las estructuras que se instalan y que se superponen al plano del fondo escénico, en los sectores cuyo impacto se considera significativo.

2. “Plantación de cortina vegetal de Quillay (*Quillaja saponaria*) en el perímetro de la Subestación Nueva Cauquenes”: Consiste en la implementación de cortina vegetal de Quillay (*Quillaja saponaria*) en el costado de la Subestación Nueva Cauquenes, colindante al conjunto habitacional. La selección de la especie se funda al ser propia de la zona y ser de rápido crecimiento.

De esta manera, el Proyecto se hace cargo de los impactos significativos identificados a través de las medidas ambientales descritas anteriormente. Para mayor detalle de estas medidas, ver Capítulo 7 sobre Plan de Medidas Ambientales del EIA, su actualización en Anexo 6 de la Adenda y Anexo 4 de la Adenda Complementaria.

Considerando el análisis realizado al Artículo 9 del Reglamento del SEIA, las obras del Proyecto, en virtud de la elección de su posición en el territorio, genera una obstrucción permanente, pero, de baja magnitud sobre la visibilidad a zonas de interés paisajístico y/o turístico asociado al paisaje, toda vez que, en general, el Proyecto se mantiene en su mayor proporción oculto a los puntos o rutas desde los cuales puede acceder un observador común, siendo las líneas de transmisión la parte del Proyecto a las cuales será posible tener acceso visual desde las rutas públicas que se acercan o atraviesan los trazados de dichas líneas.

Con lo anterior, el presente Proyecto de acuerdo con su tipología, de línea de transmisión y subestaciones eléctricas, si bien afecta la calidad visual por artificialidad, por medio de la introducción de nuevos elementos al paisaje, de acuerdo con su intervención a través de obras puntuales y de bajo peso visual (estructuras metálicas reticuladas) no tiene la capacidad de generar cambios significativos sobre los atributos del paisaje existentes en las unidades del paisaje identificadas en el trazado del Proyecto en su totalidad. Más información sobre los impactos al componente paisaje y sus medidas de mitigación y compensación se encuentran en los anexos 3 y 5 de la adenda excepcional.

1.1374. Observante: Leskya Belén Muñoz Rojas

Observación 1:

Temática: SVCGH

1. SVCGH: Toconey tiene muchas riquezas las cuales se han cuidado durante años, por eso no queremos las torres en nuestro pueblo, hay generaciones que hemos vividos en la localidad, donde nuestro medio ambiente se ha cuidado y han generado abejas para seguir cuidando...

Tenemos nuestros esteros y ríos los cuales nos llena de belleza.

Por eso como ciudadana de Toconey, digo NO a las Torres de Alta Tensión.

No queremos matar nuestra localidad.

Evaluación técnica de la observación:

Esta Dirección Ejecutiva considera pertinente la observación, toda vez que hace referencia a aspectos ambientales del proyecto en evaluación. Respecto de lo observado y de acuerdo con los antecedentes del proceso de evaluación, cabe señalar lo siguiente:

- **Abejas**

En relación con las abejas, cabe señalar que en el Anexo 4-9b de la Adenda y Anexo 3-7 de la Adenda excepcional, se presenta el documento “Análisis de afectación de *Apis melífera*”, donde se realizó una revisión bibliográfica acerca de la relación que existe entre las líneas de transmisión y la apicultura.

De acuerdo con lo señalado en dicho estudio, entre los factores causantes de la mortandad de abejas se encuentran principalmente: el uso de insecticidas y plaguicidas, la gestión de la agricultura intensiva, la plantación de especies

exóticas invasoras, la contaminación ambiental, el cambio climático, el electromagnetismo artificial y la proliferación de patógenos y parásitos que atacan a las abejas. Respecto al electromagnetismo artificial, el estudio señala que existe evidencia científica de que el impacto de los campos electromagnéticos de las líneas de alta tensión sobre las abejas melíferas se produce para campos magnéticos de 50 hz, en un rango desde 20 - 100 [μT] y de 100 - 1000 [μT]. De acuerdo con la información presentada en el Anexo 1-8 del EIA, los campos magnéticos calculados para el proyecto en los límites de la franja de servidumbre no superarían los 3,1 [μT] para la línea de 200 kV y de 0,80 [μT] para la línea de 66 kV, siendo estos rangos inferiores a los que podrían provocar impactos significativos sobre las abejas.

Sumado a lo anterior, en la Adenda Excepcional Anexo 3-7, se expone el análisis realizado en relación con la afectación de Apis Mellifera, y se indica que "no habrá una afectación significativa del proyecto sobre la relación entre abejas, vegetación y bosque nativo de los sectores donde se realiza la apicultura por las siguientes razones. La disponibilidad de vegetación no es la única variable en el resultado final de la actividad apícola, por lo tanto, una intervención de las magnitudes del Proyecto no significará, por sí sola, una afectación significativa a la relación entre abejas y bosque nativo, menos aun tomando en cuenta el Plan de Medidas que se contemplan (Plan de Medidas de Mitigación, Reparación y Compensación, Medida "M3-C-FV-3").

Además, las características de la corta y del Plan de medidas favorecen el desarrollo de la apicultura en las distintas fases del Proyecto. Como se mencionó anteriormente sólo se requiere intervenir 36,42 ha de Bosque Nativo. Los individuos intervenidos serán, en gran mayoría, de la especie Acacia caven (espinos), cuyas poblaciones se regeneran "rápidamente en forma vegetativa" y es, además, una especie colonizadora de terrenos degradados. El espino además rebrota muy bien desde las cepas cortadas o incluso quemadas y desde raíces o semillas, dispersadas de manera intencional o natural, lo que facilita su regeneración y su manejo. (INFOR, 2012b). Por esto se puede inferir que la tala de espinos no afectará su población en el corto plazo".

Respecto a la distancia considerada para el levantamiento de la actividad apícola, es importante destacar que, 1) esta actividad es una actividad móvil, condicionada por distintos elementos que deben ser considerados (trashumancia apícola) como las estaciones del año y la disponibilidad de recursos naturales, contingencias climáticas o incendios forestales. Asimismo, en Anexo 3-7 de la Adenda Excepcional, se entrega "Análisis de Afectación de *Apis mellifera",* cuyo objetivo es a partir de la revisión de literatura actualizada, identificar la eventual relación entre la operación de las líneas de transmisión del proyecto del "Sistema de Transmisión Zonal Grupo 3 S/E Itahue – S/E Hualqui" y su potencial afectación a la actividad apícola de los sectores aledaños.

Respecto al vuelo de las abejas para la producción de miel, según señala el estudio de *Apis mellifera,* estas utilizan dos estrategias de pecoreo, en la primera recolectan alimento de una especie en un área reducida de terreno, retornándola en vuelos y días sucesivos. En la segunda estrategia, la abeja transmite información de la fuente de alimento entre las abejas de la misma colonia y con esta información se forman grupos de trabajo en la colmena donde todas visitan la misma fuente de alimento. De esta forma las abejas muestran un gran nivel de constancia en la ubicación de su alimento y en las especies de flores, por ello, presentan una movilidad limitada durante el pecoreo.

En cuanto a la relación de las abejas con la polinización, existen múltiples estudios que comprueban sus beneficios a la polinización de vegetación nativa[9]. Respecto a esta se prevén dos impactos significativos debido a la Pérdida de ejemplares de flora en categoría "amenazadas", caso de *Calydorea xiphioides* y a la Pérdida de Superficie de Bosque Nativo (rodales mixtos de especies arbóreas esclerófilas, higrófilo de quebrada y Roble-Raulí-Coihue. Bajo esto, el Proyecto realizará en la fase de construcción las siguientes medidas:

[9] https://gefmontana.mma.gob.cl/estudio-arroja-que-las-abejas-nativas-son-mas-eficaces-en-la-polinizacion-en-comparacion-a-la-abeja-europea/

- M1-C-FV-1 Rescate y relocalización *Calydorea xiphioides* (Tahay): Se propone un plan de rescate de ejemplares de la especie geófita *Calydorea xiphioides* que se encuentren dentro áreas de intervención por obras del Proyecto, para su posterior relocalización en un hábitat similar.

- M1-C-FV-2 Restauración y Enriquecimiento de matorral y bosque degradado: La medida busca restaurar formaciones de matorral y pradera-espinal que corresponden a una manifestación de degradación del ecosistema del bosque nativo original, hacia parches de bosque nativo propio de la zona biogeográfica. Lo anterior por medio de un enriquecimiento de especies arbóreas y arbustivas esclerófilas por una superficie de 25 ha, donde se incluye dentro de la matriz de especies a plantar, individuos de *Citronella mucronata*.

Dados los antecedentes presentados referentes a los rangos de afectación radiaciones electromagnéticas para abejas y por los valores calculados para las líneas del proyecto (muy por debajo de los rangos indicados en literatura) es que no se prevé generación de impactos significativos a las abejas y, por consiguiente, a las actividades socioeconómicas y la polinización derivadas de estas. Por último, no se prevé afectación a la polinización por la corta de bosque nativo, puesto que el área a enriquecer es superior a la superficie de bosque perdida. De igual forma se concluye que no se requiere actualizar el catastro de apicultores a la distancia señalada, dado que, no afectándose su fuente de alimentación, las distancias de movilización por pecoreo de las abejas son menores a las señaladas, además que los efectos se descartan al borde de la faja.

A partir de la revisión bibliográfica se puede indicar que existe evidencia científica respecto a los impactos de los campos electromagnéticos de las líneas de alta tensión sobre la biodiversidad y los polinizadores como las abejas melíferas. Estos efectos se producen para campos magnéticos de 50 hz, en un rango desde 20 - 100 [μT] y de 100 - 1000 [μT], siendo estos rangos muy superiores a los que podría generar el proyecto en su franja de servidumbre por lo que no se espera que se generen impactos sobre abejas melíferas.

Es importante destacar que de acuerdo con lo indicado en el estudio "Electromagnetic fields disrupt the pollination service by honeybees"[10], donde se analiza el efecto que tendría una línea de transmisión en el metabolismo de abejas, se sugiere que la exposición a CEM ejerció un fuerte estrés fisiológico en las abejas, lo que se tradujo en una mayor expresión de proteínas de choque térmico y genes implicados en la actividad antioxidante y afectó los niveles de expresión de genes relacionados con el comportamiento. Es importante destacar que las mediciones de CEM indicadas en dicho estudio para una línea de transmisión la cual no se indica ubicación, así como tampoco su potencia, registraron por el orden de 9,47 μT a una distancia de 10 metros de la línea de transmisión muestreada en dicho estudio, valor que está muy por sobre los valores que se modelaron tanto para la línea de trasmisión de 220 kV como para la línea de 66 kV, tanto para su franja de seguridad como justo bajo la línea, , salvo en 3 excepciones que corresponden a 3 estructuras 22Port (estructura PM-4, estructura 60-DH y estructura 61-DH), donde la Inducción magnética es de 20 μT bajo la línea y de 3,1 μT en la franja de seguridad. Al respecto las estructuras 22Port se encuentran una distancia mayor de 600 metros de los apiarios identificados, por lo que se descarta afectación de estas estructuras ya que son excepcionales y se encuentran a una distancia apreciable de apiarios.

Dados los antecedentes bibliográficos presentados referentes a los rangos de afectación de radiaciones electromagnéticas para abejas y los valores modelados para las líneas del proyecto (muy por debajo de los rangos indicados en literatura), no se prevé generación de impactos significativos a la apicultura producto de los campos electromagnéticos producidos por el proyecto.

- **Agua**

[10] Molina-Montenegro, 2023. https://www.science.org/doi/10.1126/sciadv.adh1455

Respecto al "Agua", el proyecto, objeto de esta evaluación, no contempla la extracción de agua desde pozos u otros. Esto se precisa en el capítulo 10 del EIA sobre Normativa Ambiental Aplicable, actualizado en el Anexo 8 de la Adenda. Se señala en la Tabla 10.1.2.1 del capítulo del EIA ya mencionado, que el agua potable será provista a los trabajadores tanto en la fase de construcción y operación mediante bidones sellados de agua purificada, adquiridos a través de una empresa autorizada de acuerdo con la normativa vigente. Dicho esto, el Proyecto no considera la extracción de agua ni explotación de los recursos hídricos.

En la misma línea, respecto a posibles daños en el recurso hídrico, el Titular del Proyecto aclara en su Capítulo 5 del EIA (donde presenta el análisis realizado al artículo 6 del D.S N°40/2012, sobre efectos adversos significativos sobre la cantidad y calidad de los recursos naturales renovables, incluidos el suelo, agua y aire, y en relación con el literal c, sobre magnitud y duración del impacto del proyecto o actividad sobre el suelo, agua o aire en relación con la condición de línea de base) que, si bien existe una serie de cauces naturales en el área de influencia, de mayor a menor magnitud, tales como los ríos Mataquito, Maule, Itata y Biobío, se realizó un análisis topográfico y espacial, determinándose que existen algunos cauces naturales cuyas planicies de inundación se verían intervenidas a raíz de las obras del Proyecto. Dichos cauces corresponden a los ríos Mataquito Maule, Cauquenes, Perquilauquén y Biobío, y a los esteros, Titinvilo y Unicavén.

Sin embargo, considerando la tipología del presente proyecto en evaluación, éste no considera la explotación de caudales hídricos. Asimismo, respecto a un posible afectación de las napas subterráneas, tal como se argumenta en detalle en el Capítulo 4 Evaluación de Impactos del EIA, actualizado en el Anexo 5 de la Adenda, de acuerdo con los datos entregados en el levantamiento de línea de base, así como de los datos sobre los registros de niveles freáticos, a lo largo del trazado existen profundidades promedio de 6,6 metros, mayores a las asociadas a las fundaciones del proyecto (que varían entre 3 y 5,5 metros de acuerdo a lo señalado en el Capítulo 1 Descripción de Proyecto del EIA), por lo que se descarta cualquier impacto significativo sobre las napas subterráneas.

En función de lo anteriormente expuesto, se descarta cualquier afectación por consecuencia de las obras a la calidad o continuidad del suministro de agua para consumo humano, en viviendas u otras edificaciones emplazadas en las inmediaciones de estas obras, según lo establecido en el art. 7, letra c) del D.S. N° 40/2012 del MMA. Del mismo modo, ninguna fase del proyecto considera la descarga de residuos de cualquier tipo (sólidos y líquidos) a cauces naturales o artificiales, superficiales o subterráneos. Por lo antes descrito, no se generará afectación alguna a los cauces que se encuentran en el área de influencia del proyecto.

En base a lo anterior, en caso de producirse afloramiento de agua durante las excavaciones de fundaciones, se realizará el manejo del agua aflorada en el emplazamiento de obras donde se ejecuten pilotes o pilas en conformidad a la normativa vigente sin que se requiera efectuar agotamiento adicional del acuífero ni de fuentes de agua. De acuerdo con el procedimiento a utilizar una vez realizada la excavación de la fundación, la excavación será impermeabilizada con liner (lámina de HDPE e=0.2 mm entre el hormigón y la pared de la excavación), para evitar que las lechadas de los hormigones se infiltren en los terrenos. En los casos en que se encuentren afloramiento de la napa freática durante la excavación, se realizará el drenaje con un dispositivo "Tremie", que es un embudo que permite introducir el hormigón por un tubo vertical de acero con facilidad. El extremo inferior de este tubo quedará siempre embebido en el concreto y según avanza va ascendiendo, subiendo el nivel del agua por la parte exterior del "Tremie". El concreto es colocado en la tolva, lo que permite que fluya fácilmente por la tubería y se compacta en el extremo inferior del tubo. Al iniciar el vaciado se debe elevar unos centímetros para así asegurar un buen contacto con el concreto, todo el proceso siempre en el interior de la lámina de HDPE. Cabe mencionar que el titular ha comprometido, mediante un informe semestral a la autoridad, informar las obras en los que ha habido afloramiento, las medidas puestas en práctica y un registro de forma tal que demuestre que no habrá afección de la calidad y cantidad del acuífero y/o uso de terceros. Por otra parte, en la fase de operación no se considera el uso de agua industrial, dado que, en esta fase solo se transmite energía y se realiza mantenimiento de la infraestructura.

- **Paisaje**

Mencionado lo anterior, en términos de afectación al componente de Paisaje, en el Anexo 3 de la Adenda Excepcional, se señala que el Proyecto presenta impactos significativos en éste, específicamente a la "Alteración de la calidad visual del paisaje en el Tramo 2 Río Maule, Región del Maule", "Alteración de la calidad visual del paisaje en el Tramo 4 Río Itata, Región del Biobío" y "Alteración de la calidad visual del paisaje, por artificialidad, en Fase de Operación. En límite urbano Población Fernández y Nuevos Loteos". Para estos impactos, en el anexo 5 de la Adenda Excepcional se presentan las siguientes medidas de Mitigación y/o Compensación:

3. "Medida de Mitigación Cromática": Consiste en pintar las estructuras con colores similares al entorno, con la finalidad de limitar el contraste cromático entre las estructuras que se instalan y que se superponen al plano del fondo escénico, en los sectores cuyo impacto se considera significativo.
4. "Plantación de cortina vegetal de Quillay (*Quillaja saponaria*) en el perímetro de la Subestación Nueva Cauquenes": Consiste en la implementación de cortina vegetal de Quillay (*Quillaja saponaria*) en el costado de la Subestación Nueva Cauquenes, colindante al conjunto habitacional. La selección de la especie se funda al ser propia de la zona y ser de rápido crecimiento.

De esta manera, el Proyecto se hace cargo de los impactos significativos identificados a través de las medidas ambientales descritas anteriormente. Para mayor detalle de estas medidas, ver Capítulo 7 sobre Plan de Medidas Ambientales del EIA, su actualización en Anexo 6 de la Adenda y Anexo 4 de la Adenda Complementaria.

Considerando el análisis realizado al Artículo 9 del Reglamento del SEIA, las obras del Proyecto, en virtud de la elección de su posición en el territorio, genera una obstrucción permanente, pero, de baja magnitud sobre la visibilidad a zonas de interés paisajístico y/o turístico asociado al paisaje, toda vez que, en general, el Proyecto se mantiene en su mayor proporción oculto a los puntos o rutas desde los cuales puede acceder un observador común, siendo las líneas de transmisión la parte del Proyecto a las cuales será posible tener acceso visual desde las rutas públicas que se acercan o atraviesan los trazados de dichas líneas.

Con lo anterior, el presente Proyecto de acuerdo con su tipología, de línea de transmisión y subestaciones eléctricas, si bien afecta la calidad visual por artificialidad, por medio de la introducción de nuevos elementos al paisaje, de acuerdo con su intervención a través de obras puntuales y de bajo peso visual (estructuras metálicas reticuladas) no tiene la capacidad de generar cambios significativos sobre los atributos del paisaje existentes en las unidades del paisaje identificadas en el trazado del Proyecto en su totalidad. Más información sobre los impactos al componente paisaje y sus medidas de mitigación y compensación se encuentran en los anexos 3 y 5 de la adenda excepcional.

1.1375. Observante: Leskya Belén Muñoz Rojas

Observación 1:

Temática: Paisaje

1. Paisaje: El medio Ambiente está sufriendo demasiados cambios por eso salvemos a Toconey, sus esteros, Ríos, Abejas y sus bellos paisajes.

Evaluación técnica de la observación:

Esta Dirección Ejecutiva considera pertinente la observación, toda vez que hace referencia a aspectos ambientales del proyecto en evaluación. Respecto de lo observado y de acuerdo con los antecedentes del proceso de evaluación, cabe señalar lo siguiente:

- **Paisaje**

Mencionado lo anterior, en términos de afectación al componente de Paisaje, en el Anexo 3 de la Adenda Excepcional, se señala que el Proyecto presenta impactos significativos en éste, específicamente a la "Alteración de la calidad visual del paisaje en el Tramo 2 Río Maule, Región del Maule", "Alteración de la calidad visual del paisaje en el Tramo 4 Río Itata, Región del Biobío" y "Alteración de la calidad visual del paisaje, por artificialidad, en Fase de Operación. En límite urbano Población Fernández y Nuevos Loteos". Para estos impactos, en el anexo 5 de la Adenda Excepcional se presentan las siguientes medidas de Mitigación y/o Compensación:

1. "Medida de Mitigación Cromática": Consiste en pintar las estructuras con colores similares al entorno, con la finalidad de limitar el contraste cromático entre las estructuras que se instalan y que se superponen al plano del fondo escénico, en los sectores cuyo impacto se considera significativo.
2. "Plantación de cortina vegetal de Quillay (*Quillaja saponaria*) en el perímetro de la Subestación Nueva Cauquenes": Consiste en la implementación de cortina vegetal de Quillay (*Quillaja saponaria*) en el costado de la Subestación Nueva Cauquenes, colindante al conjunto habitacional. La selección de la especie se funda al ser propia de la zona y ser de rápido crecimiento.

De esta manera, el Proyecto se hace cargo de los impactos significativos identificados a través de las medidas ambientales descritas anteriormente. Para mayor detalle de estas medidas, ver Capítulo 7 sobre Plan de Medidas Ambientales del EIA, su actualización en Anexo 6 de la Adenda y Anexo 4 de la Adenda Complementaria.

Considerando el análisis realizado al Artículo 9 del Reglamento del SEIA, las obras del Proyecto, en virtud de la elección de su posición en el territorio, genera una obstrucción permanente, pero, de baja magnitud sobre la visibilidad a zonas de interés paisajístico y/o turístico asociado al paisaje, toda vez que, en general, el Proyecto se mantiene en su mayor proporción oculto a los puntos o rutas desde los cuales puede acceder un observador común, siendo las líneas de transmisión la parte del Proyecto a las cuales será posible tener acceso visual desde las rutas públicas que se acercan o atraviesan los trazados de dichas líneas.

Con lo anterior, el presente Proyecto de acuerdo con su tipología, de línea de transmisión y subestaciones eléctricas, si bien afecta la calidad visual por artificialidad, por medio de la introducción de nuevos elementos al paisaje, de acuerdo con su intervención a través de obras puntuales y de bajo peso visual (estructuras metálicas reticuladas) no tiene la capacidad de generar cambios significativos sobre los atributos del paisaje existentes en las unidades del paisaje identificadas en el trazado del Proyecto en su totalidad. Más información sobre los impactos al componente paisaje y sus medidas de mitigación y compensación se encuentran en los anexos 3 y 5 de la adenda excepcional

- **Agua**

Respecto al "Agua", el proyecto, objeto de esta evaluación, no contempla la extracción de agua desde pozos u otros. Esto se precisa en el capítulo 10 del EIA sobre Normativa Ambiental Aplicable, actualizado en el Anexo 8 de la Adenda. Se señala en la Tabla 10.1.2.1 del capítulo del EIA ya mencionado, que el agua potable será provista a los trabajadores tanto en la fase de construcción y operación mediante bidones sellados de agua purificada, adquiridos a través de una empresa autorizada de acuerdo con la normativa vigente. Dicho esto, el Proyecto no considera la extracción de agua ni explotación de los recursos hídricos.

En la misma línea, respecto a posibles daños en el recurso hídrico, el Titular del Proyecto aclara en su Capítulo 5 del EIA (donde presenta el análisis realizado al artículo 6 del D.S N°40/2012, sobre efectos adversos significativos sobre la cantidad y calidad de los recursos naturales renovables, incluidos el suelo, agua y aire, y en relación con el literal c, sobre magnitud y duración del impacto del proyecto o actividad sobre el suelo, agua o aire en relación con la condición de línea de base) que, si bien existe una serie de cauces naturales en el área de influencia, de mayor a menor magnitud, tales como los ríos Mataquito, Maule, Itata y Biobío, se realizó un análisis topográfico y espacial, determinándose que existen algunos cauces naturales cuyas planicies de inundación se verían intervenidas a raíz de las obras del Proyecto. Dichos cauces corresponden a los ríos Mataquito Maule, Cauquenes, Perquilauquén y Biobío, y a los esteros, Titinvilo y Unicavén.

Sin embargo, considerando la tipología del presente proyecto en evaluación, éste no considera la explotación de caudales hídricos. Asimismo, respecto a un posible afectación de las napas subterráneas, tal como se argumenta en detalle en el Capítulo 4 Evaluación de Impactos del EIA, actualizado en el Anexo 5 de la Adenda, de acuerdo con los datos entregados en el levantamiento de línea de base, así como de los datos sobre los registros de niveles freáticos, a lo largo del trazado existen profundidades promedio de 6,6 metros, mayores a las asociadas a las fundaciones del proyecto (que varían entre 3 y 5,5 metros de acuerdo a lo señalado en el Capítulo 1 Descripción de Proyecto del EIA), por lo que se descarta cualquier impacto significativo sobre las napas subterráneas.

En función de lo anteriormente expuesto, se descarta cualquier afectación por consecuencia de las obras a la calidad o continuidad del suministro de agua para consumo humano, en viviendas u otras edificaciones emplazadas en las inmediaciones de estas obras, según lo establecido en el art. 7, letra c) del D.S. N° 40/2012 del MMA. Del mismo modo, ninguna fase del proyecto considera la descarga de residuos de cualquier tipo (sólidos y líquidos) a cauces naturales o artificiales, superficiales o subterráneos. Por lo antes descrito, no se generará afectación alguna a los cauces que se encuentran en el área de influencia del proyecto.

En base a lo anterior, en caso de producirse afloramiento de agua durante las excavaciones de fundaciones, se realizará el manejo del agua aflorada en el emplazamiento de obras donde se ejecuten pilotes o pilas en conformidad a la normativa vigente sin que se requiera efectuar agotamiento adicional del acuífero ni de fuentes de agua. De acuerdo con el procedimiento a utilizar una vez realizada la excavación de la fundación, la excavación será impermeabilizada con liner (lámina de HDPE e=0.2 mm entre el hormigón y la pared de la excavación), para evitar que las lechadas de los hormigones se infiltren en los terrenos. En los casos en que se encuentren afloramiento de la napa freática durante la excavación, se realizará el drenaje con un dispositivo “Tremie”, que es un embudo que permite introducir el hormigón por un tubo vertical de acero con facilidad. El extremo inferior de este tubo quedará siempre embebido en el concreto y según avanza va ascendiendo, subiendo el nivel del agua por la parte exterior del “Tremie”. El concreto es colocado en la tolva, lo que permite que fluya fácilmente por la tubería y se compacta en el extremo inferior del tubo. Al iniciar el vaciado se debe elevar unos centímetros para así asegurar un buen contacto con el concreto, todo el proceso siempre en el interior de la lámina de HDPE. Cabe mencionar que el titular ha comprometido, mediante un informe semestral a la autoridad, informar las obras en los que ha habido afloramiento, las medidas puestas en práctica y un registro de forma tal que demuestre que no habrá afección de la calidad y cantidad del acuífero y/o uso de terceros. Por otra parte, en la fase de operación no se considera el uso de agua industrial, dado que, en esta fase solo se transmite energía y se realiza mantenimiento de la infraestructura.

- **Abejas**

En relación con las abejas, cabe señalar que en el Anexo 4-9b de la Adenda y Anexo 3-7 de la Adenda excepcional, se presenta el documento “Análisis de afectación de *Apis melífera*”, donde se realizó una revisión bibliográfica acerca de la relación que existe entre las líneas de transmisión y la apicultura.

De acuerdo con lo señalado en dicho estudio, entre los factores causantes de la mortandad de abejas se encuentran principalmente: el uso de insecticidas y plaguicidas, la gestión de la agricultura intensiva, la plantación de especies exóticas invasoras, la contaminación ambiental, el cambio climático, el electromagnetismo artificial y la proliferación de patógenos y parásitos que atacan a las abejas. Respecto al electromagnetismo artificial, el estudio señala que existe evidencia científica de que el impacto de los campos electromagnéticos de las líneas de alta tensión sobre las abejas melíferas se produce para campos magnéticos de 50 hz, en un rango desde 20 - 100 [μT] y de 100 - 1000 [μT]. De acuerdo con la información presentada en el Anexo 1-8 del EIA, los campos magnéticos calculados para el proyecto en los límites de la franja de servidumbre no superarían los 3,1 [μT] para la línea de 200 kV y de 0,80 [μT] para la línea de 66 kV, siendo estos rangos inferiores a los que podrían provocar impactos significativos sobre las abejas.

Sumado a lo anterior, en la Adenda Excepcional Anexo 3-7, se expone el análisis realizado en relación con la afectación de Apis Mellifera, y se indica que “no habrá una afectación significativa del proyecto sobre la relación entre abejas, vegetación y bosque nativo de los sectores donde se realiza la apicultura por las siguientes razones.

La disponibilidad de vegetación no es la única variable en el resultado final de la actividad apícola, por lo tanto, una intervención de las magnitudes del Proyecto no significará, por sí sola, una afectación significativa a la relación entre abejas y bosque nativo, menos aun tomando en cuenta el Plan de Medidas que se contemplan (Plan de Medidas de Mitigación, Reparación y Compensación, Medida "M3-C-FV-3").

Además, las características de la corta y del Plan de medidas favorecen el desarrollo de la apicultura en las distintas fases del Proyecto. Como se mencionó anteriormente sólo se requiere intervenir 36,42 ha de Bosque Nativo. Los individuos intervenidos serán, en gran mayoría, de la especie Acacia caven (espinos), cuyas poblaciones se regeneran "rápidamente en forma vegetativa" y es, además, una especie colonizadora de terrenos degradados. El espino además rebrota muy bien desde las cepas cortadas o incluso quemadas y desde raíces o semillas, dispersadas de manera intencional o natural, lo que facilita su regeneración y su manejo. (INFOR, 2012b). Por esto se puede inferir que la tala de espinos no afectará su población en el corto plazo".

Respecto a la distancia considerada para el levantamiento de la actividad apícola, es importante destacar que, 1) esta actividad es una actividad móvil, condicionada por distintos elementos que deben ser considerados (trashumancia apícola) como las estaciones del año y la disponibilidad de recursos naturales, contingencias climáticas o incendios forestales. Asimismo, en Anexo 3-7 de la Adenda Excepcional, se entrega "Análisis de Afectación de *Apis mellifera",* cuyo objetivo es a partir de la revisión de literatura actualizada, identificar la eventual relación entre la operación de las líneas de transmisión del proyecto del "Sistema de Transmisión Zonal Grupo 3 S/E Itahue – S/E Hualqui" y su potencial afectación a la actividad apícola de los sectores aledaños.

Respecto al vuelo de las abejas para la producción de miel, según señala el estudio de *Apis mellifera,* estas utilizan dos estrategias de pecoreo, en la primera recolectan alimento de una especie en un área reducida de terreno, retornándola en vuelos y días sucesivos. En la segunda estrategia, la abeja transmite información de la fuente de alimento entre las abejas de la misma colonia y con esta información se forman grupos de trabajo en la colmena donde todas visitan la misma fuente de alimento. De esta forma las abejas muestran un gran nivel de constancia en la ubicación de su alimento y en las especies de flores, por ello, presentan una movilidad limitada durante el pecoreo.

En cuanto a la relación de las abejas con la polinización, existen múltiples estudios que comprueban sus beneficios a la polinización de vegetación nativa[11]. Respecto a esta se prevén dos impactos significativos debido a la Pérdida de ejemplares de flora en categoría "amenazadas", caso de *Calydorea xiphioides* y a la Pérdida de Superficie de Bosque Nativo (rodales mixtos de especies arbóreas esclerófilas, higrófilo de quebrada y Roble-Raulí-Coihue. Bajo esto, el Proyecto realizará en la fase de construcción las siguientes medidas:

- M1-C-FV-1 Rescate y relocalización *Calydorea xiphioides* (Tahay): Se propone un plan de rescate de ejemplares de la especie geófita *Calydorea xiphioides* que se encuentren dentro áreas de intervención por obras del Proyecto, para su posterior relocalización en un hábitat similar.

- M1-C-FV-2 Restauración y Enriquecimiento de matorral y bosque degradado: La medida busca restaurar formaciones de matorral y pradera-espinal que corresponden a una manifestación de degradación del ecosistema del bosque nativo original, hacia parches de bosque nativo propio de la zona biogeográfica. Lo anterior por medio de un enriquecimiento de especies arbóreas y arbustivas esclerófilas por una superficie de 25 ha, donde se incluye dentro de la matriz de especies a plantar, individuos de *Citronella mucronata*.

Dados los antecedentes presentados referentes a los rangos de afectación radiaciones electromagnéticas para abejas y por los valores calculados para las líneas del proyecto (muy por debajo de los rangos indicados en literatura) es que no se prevé generación de impactos significativos a las abejas y, por consiguiente, a las actividades

[11] https://gefmontana.mma.gob.cl/estudio-arroja-que-las-abejas-nativas-son-mas-eficaces-en-la-polinizacion-en-comparacion-a-la-abeja-europea/

socioeconómicas y la polinización derivadas de estas. Por último, no se prevé afectación a la polinización por la corta de bosque nativo, puesto que el área a enriquecer es superior a la superficie de bosque perdida. De igual forma se concluye que no se requiere actualizar el catastro de apicultores a la distancia señalada, dado que, no afectándose su fuente de alimentación, las distancias de movilización por pecoreo de las abejas son menores a las señaladas, además que los efectos se descartan al borde de la faja.

A partir de la revisión bibliográfica se puede indicar que existe evidencia científica respecto a los impactos de los campos electromagnéticos de las líneas de alta tensión sobre la biodiversidad y los polinizadores como las abejas melíferas. Estos efectos se producen para campos magnéticos de 50 hz, en un rango desde 20 - 100 [μT] y de 100 - 1000 [μT], siendo estos rangos muy superiores a los que podría generar el proyecto en su franja de servidumbre por lo que no se espera que se generen impactos sobre abejas melíferas.

Es importante destacar que de acuerdo con lo indicado en el estudio "Electromagnetic fields disrupt the pollination service by honeybees"[12], donde se analiza el efecto que tendría una línea de transmisión en el metabolismo de abejas, se sugiere que la exposición a CEM ejerció un fuerte estrés fisiológico en las abejas, lo que se tradujo en una mayor expresión de proteínas de choque térmico y genes implicados en la actividad antioxidante y afectó los niveles de expresión de genes relacionados con el comportamiento. Es importante destacar que las mediciones de CEM indicadas en dicho estudio para una línea de transmisión la cual no se indica ubicación, así como tampoco su potencia, registraron por el orden de 9,47 μT a una distancia de 10 metros de la línea de transmisión muestreada en dicho estudio, valor que está muy por sobre los valores que se modelaron tanto para la línea de trasmisión de 220 kV como para la línea de 66 kV, tanto para su franja de seguridad como justo bajo la línea, , salvo en 3 excepciones que corresponden a 3 estructuras 22Port (estructura PM-4, estructura 60-DH y estructura 61-DH), donde la Inducción magnética es de 20 μT bajo la línea y de 3,1 μT en la franja de seguridad. Al respecto las estructuras 22Port se encuentran una distancia mayor de 600 metros de los apiarios identificados, por lo que se descarta afectación de estas estructuras ya que son excepcionales y se encuentran a una distancia apreciable de apiarios.

Dados los antecedentes bibliográficos presentados referentes a los rangos de afectación de radiaciones electromagnéticas para abejas y los valores modelados para las líneas del proyecto (muy por debajo de los rangos indicados en literatura), no se prevé generación de impactos significativos a la apicultura producto de los campos electromagnéticos producidos por el proyecto.

1.1376. Observantes:

1. Gaspar Humberto Fuentes Figueroa
2. Jorge Lara Alcantar
3. Gloria Mercedes Lobos Chamorro
4. Ana Julia Rojas Lara

Observación 1:

Temática: Plan de medidas de mitigación, compensación y reparación

1. Plan de medidas de mitigación, reparación y compensación: Se solicita al Titular aclarar de la localización geográfica de las zonas de intervención de bosque nativo.

Para la medida de mitigación M1.- FV-C-2 Enriquecimiento de formaciones de bosque nativo degradados o incendiados en la que se menciona "del tipo bosque similar a los intervenidos" se solicita especificar cuáles son los tipos de bosque aludidos y ubicación geográfica de estos.

[12] Molina-Montenegro, 2023. https://www.science.org/doi/10.1126/sciadv.adh1455

Evaluación técnica de la observación:

Esta Dirección Ejecutiva considera pertinente la observación, toda vez que hace referencia a aspectos ambientales del proyecto en evaluación. Respecto de lo observado y de acuerdo con los antecedentes del proceso de evaluación, cabe señalar lo siguiente:

- **Flora**

En respuesta a la posible afectación de flora y vegetación, en el Capítulo 4 del EIA: "Predicción y Evaluación de Impacto ambiental" actualizado en el Anexo 5 de la Adenda, en el Anexo 3 de la Adenda Complementaria y en el Anexo 3 de la Adenda Excepcional, se detallan los principales impactos a la componente ambiental flora y vegetación. De acuerdo con la línea de base de flora y vegetación, se identificaron 6 especies en categoría "amenazadas" a lo largo del proyecto, las que se especifican en la Tabla 59 del Anexo 3 de la Adenda Excepcional "Actualización Predicción y Evaluación de Impactos", que se expone a continuación:

Tabla 59 del Anexo 3 de la Adenda Excepcional, pp. 90. Especies en categoría de "amenazadas" en el área de influencia del Proyecto

Nombre Científico	Nombre vulgar	Categoría de conservación	Tramo					Ramal		
			T1	T2	T3	T4	T5	R1	R2	R3
Gomortega keule	Queule	En peligro				*	*			
Pitavia punctata	Pitao	En peligro					*			
Calydorea xiphioides	Tahay violeta	Vulnerable	*	*		*				
Citronella mucronata	Naranjillo	Vulnerable		*	*	*	*			
Selkirkia limense	N/A	En peligro					*			
Vestia foetida	Huevil	En peligro				*	*			

- Impacto C-FV-1A. Pérdida de ejemplares de flora en categoría de "amenazadas", caso de *Gomortega keule, Citronella mucronata, Pitavia punctata, Selkirkia limense y Vestia foetida*: En base a la calificación del impacto el proyecto no produce un impacto significativo sobre la flora, identificada al interior de plantaciones forestales, matorrales y bosque exótico en la franja de servidumbre. El diseño del proyecto ha considerado como medida la no intervención de los bosques nativos de preservación donde habitan *Gomortega keule, Pitavia punctata y Citronella mucronata.*

- Impacto C-FV-1B. Pérdida de ejemplares de flora en categoría "amenazadas", caso de *Citronella mucronata:* En base a la calificación del impacto el proyecto declara impacto significativo. Al respecto, el diseño del proyecto ha considerado como medida estricta la no intervención de los bosques nativos de preservación, ni especies en categoría de conservación de acuerdo con lo indicado en el artículo 19 de la Ley N°20.283 (Efectos, Características y Circunstancias). Respecto de los individuos localizados en otro tipo de formaciones dentro de la faja de seguridad, no se intervendrán individuos de naranjillo contemplando la mantención de un anillo de 20 metros de ancho alrededor del individuo registrado. No obstante, el proyecto señala que existen 6 ejemplares de naranjillo que se ubican en áreas de intervención por obras.

- Impacto C-FV-1C. Pérdida de ejemplares de flora en categoría "amenazadas", en caso de *Calydorea xiphioides:* En base a la calificación de impacto el proyecto declara impacto significativo. Al respecto, El proyecto señala la presencia y pérdida de 371 individuos de la especie en las áreas de intervención del proyecto.

- Impacto C-FV-2. Pérdida de Superficie de Bosque Nativo esclerófilo y caducifolio: En base a la calificación de impacto el proyecto declara impacto significativo. De acuerdo con lo declarado, las obras permanentes y temporales del proyecto ocupa una superficie de 1.057,54 hectáreas, de las cuales un 5,18% corresponde a formaciones de vegetación nativa (3,65% bosque nativo; 1,53% matorrales). De la vegetación nativa presente en el área de intervención del proyecto, se requiere cortar 24,4 ha de bosque nativo, pertenecientes a los tipos forestales esclerófilo y al tipo forestal Roble-Raulí-Coihue.

- Impacto C-FV-3. Pérdida de Superficie de Bosque Nativo de espinales de *Acacia caven:* En base a la calificación del impacto, el proyecto declara impacto no significativo. De acuerdo con las obras permanentes y temporales del Proyecto, se hará uso de una superficie de intervención de 1.057,54 hectáreas, de las cuales 14,18 ha (equivalente a un 1,3%) corresponde a bosque nativo de espinales de *Acacia caven.* Los espinales a intervenir por el proyecto no constituyen hábitat de especies en categoría de conservación amenazadas, y son de amplia distribución geográfica en Chile.

- Impacto C-FV-4. Pérdida de Superficie de Matorral: En base a la calificación ambiental del impacto, el proyecto declara impacto no significativo. El proyecto intervendrá una superficie de 16,22 hectáreas. Los tipos de matorral a intervenir por el proyecto son de amplia distribución geográfica en hile, y en el área de influencia corresponden más bien a una manifestación de degradación producto de incendios forestales e invasión de especies exóticas.

- Impacto C-FV-5: Alteración de Biodiversidad: De acuerdo con las actualizaciones de la cartografía de vegetación desarrollada en la Adenda Excepcional del Proyecto, se consigna que las obras del Proyecto abarcarán un área de 38,57 ha de Bosque Nativo. Las comunidades de bosque nativo identificadas dentro del área de influencia son las siguientes: Comunidad Subtipo Espinal (Tipo Forestal Esclerófilo), Comunidad Subtipo Rodales Mixtos de Especies Arbóreas Esclerófilas (Tipo Forestal Esclerófilo), Comunidad Subtipo Forestal Bosquetes Costeros Septentrionales de Roble-Hualo (Tipo Forestal Roble-Hualo), Comunidad Subtipo Bosques Hidrófilos de Quebrada (Tipo Forestal Esclerófilo), Comunidad Subtipo Forestal Bosques degradados (Tipo Forestal Roble-Raulí-Coihue). El impacto de pérdida biodiversidad es clasificado de manera no significativa, toda vez que lo acotado de la intervención en contexto del área de influencia, determina bajas variaciones de los índices de diversidad alfa, beta y gamma evaluados.

  A continuación, se presenta la variación de superficies declarada en la Tabla 71 del Anexo 3 de la Adenda Excepcional "Actualización Predicción y Evaluación de Impactos", para cada tramo del área de influencia, según comunidades.

Tabla 71 del Anexo 3 de la Adenda Excepcional, pp. 113. Variación de superficies para cada tramo del área de influencia, según comunidades

Comunidad (Subtipo Forestal)	Superficie intervención (Ha)	Superficie original AI (Ha)	Superficie estado con proyecto (Ha)	% pérdida	% remanente
Bosques degradados (Roble-Raulí-Coihue)	7,31	237,51	230,20	3,08%	96,92%
Bosques hidrófilos de quebradas	0,13	69,57	69,44	0,19%	99,81%
Espinal	14,18	114,97	100,79	12,33%	87,67%
Rodales mixtos de especies arbóreas esclerófilas	16,95	392,17	375,22	4,32%	95,68%
Bosquetes costeros septentrionales de Roble o Hualo	0,00	254,05	254,05	0,00%	100,00%
Total	38,57	1.068,27	1.029,70	3,61%	96,39%

Fuente: Adenda Excepcional. Anexo 3 Actualización Predicción y Evaluación de Impactos, pp. 113

- Impacto C-FV-5A: Alteración de Biodiversidad Alfa: Referida a la diversidad intrínseca. La alteración de diversidad alfa en bosque nativo es en promedio de -3,1% en el área de influencia. La pérdida de 3,1% de diversidad alfa se debe a la mayor abundancia proporcional de algunas especies producto de la intervención, principalmente de individuos de *Acacia caven.* El proyecto no eliminará especies, permaneciendo estable en el área de influencia.

- Impacto C-FV-5B: Alteración de Biodiversidad Beta: Definida como el "grado de cambio o reemplazo en la composición de especies entre diferentes comunidades en el paisaje". La alteración de diversidad beta en bosque nativo es de un -4,3% a nivel del área de influencia. El efecto significa una mayor similitud entre las comunidades de bosque nativo en el escenario con proyecto.

- Impacto C-FV-5C: Alteración de Biodiversidad Gamma: Referida a la riqueza de especies del conjunto de comunidades que integran un paisaje, resultante de las diversidades alfa y beta. La alteración de la diversidad gamma en bosque nativo es de un 3,5% a nivel del área de influencia. El efecto refleja la mayor similitud entre las comunidades de bosque nativo (pérdida de diversidad beta), y la menor abundancia proporcional de especies de flora dentro de cada comunidad (pérdida de diversidad alfa) producto de la intervención.

- Impacto C-FV-6: Fragmentación Ecosistema Bosque Nativo: El impacto fragmentación ecosistema bosque nativo, es clasificado como no significativo, toda vez que lo acotado de la intervención en contexto del área de influencia, determina variaciones no significativas de los índices de fragmentación evaluados. La intervención de las obras del proyecto no generará un cambio drástico en la configuración actual de los fragmentos de bosque nativo presentes en el área de influencia, ni en los patrones de forma evaluados. En efecto, los índices de forma están señalando una prácticamente nula variación en las formas en el estado con proyecto, lo que significa, que no se generarán parches de formas más complejas.

- Impacto C-FV-7: Pérdida de especies endémica con distribución geográfica restringida: El impacto de pérdida de especies endémicas con distribución geográfica restringida es clasificado no significativo, toda vez que lo acotado de la intervención en contexto del área de influencia, se determina que no se presenten especies endémicas con distribución geográfica dentro de las áreas de intervención por parte del proyecto.

Dada la presencia de impactos significativos, se proponen las siguientes medidas de mitigación, reparación y/o compensación:

- M1-C-FV-1 Enriquecimiento con *Citronella mucronata* (Naranjillo). Se propone como medida de compensación una reposición a una tasa de 3:1, a través de enriquecimiento de un bosque esclerófilo. Considerando que se requiere eliminar 6 individuos de *Citronella mucronata,* se propone plantar 23 individuos en bosque nativo en la comuna de Cauquenes.
- M2-C-FV-2 Rescate y relocalización *Calydorea xiphioides* (Tahay). Se propone la recolección de bulbos de las zonas donde se va a llevar a cabo el proyecto y la relocalización y trasplante de estos en un sector cercano a la subestación Mataquito.
- M3-C-FV-3 Compensación - Restauración y Enriquecimiento de matorral, pradera-espinal y bosque degradado que corresponden a una manifestación de degradación del ecosistema de bosque nativo original, hacia parches de bosque nativo propio de la zona biogeográfica, y también a través de enriquecimiento, mejorar la estructura alterada de algunas áreas con bosque nativo.

  Descripción: Se han identificado y caracterizado sitios con formaciones de pradera-espinal y bosque exótico, correspondientes a ecosistemas degradados producto del sobrepastoreo, incendios forestales y extracción de biomasa leñosa, los cuales se ubican contiguos, por lo que esta restauración generará un beneficio ecológico al mejorar la conectividad de parches, revertir procesos de fragmentación en marcha

y enriquecer con especies nativas. En cuanto a las superficies, se proponen un total de 17,08 hectáreas distribuidas entre restauraciones de Bosque hidrófilo de quebrada y Rodales mixtos de especies arbóreas esclerófilas, ubicadas de manera contiguas, para generar los efectos alternativos equivalentes y ganancia en funcionalidad ecosistémica. La matriz de restauraciones se compone de las siguientes especies y densidades:

Superficie (ha)	Uso actual suelo	Especies	Densidad (Nº indv/ha)
16,95	Pradera-Espinal, Praderas, Bosque de exóticas	*Quillaja saponaria*	500
		Lithraea caustica	250
		Maytenus boaria	125
		Schinus polygamus	125
		Citronella mucronata	25
0,13	Bosque de exóticas	*Citronella mucronata*	225
		Crinodendron patagua	125
		Cryptocarya alba	188
		Quillaja saponaria	150

Estas especies se eligieron según el criterio de selección, que priorizó las que exhibían mayor representatividad en el tipo forestal bosque nativo esclerófilo, tanto para rodales mixtos como para bosques hidrófilos. Sobre la base del objetivo, la medida contempla la ejecución de las siguientes actividades:

- ➔ Obtención de plantas en viveros locales
- ➔ Eliminación de especies exóticas
- ➔ Actividades mejoramiento suelo
- ➔ Instalaciones de cercos perimetrales Plantación de árboles y arbustos nativos
- ➔ Mantención áreas y plantas (riegos, replantes, etc)
- ➔ Control y monitoreo regeneración de especies exóticas
- ➔ Monitoreo y seguimiento

Justificación: Las 17,08 hectáreas destinadas a restauración se componen principalmente de vegetación de pradera-espinal y pradera (68,7%), mientras que el 31,3% corresponde a bosque de exóticas asilvestradas, tal como se detalla en la tabla siguiente:

Tipo vegetación	Superficie (Ha)	Porcentaje (%)
Bosque *Acacia dealbata* y *Fraxinus excelsior*	1,04	6,1%
Bosque asilvestrado de *Pinus radiata*	4,31	25,2%
Pradera	1,64	9,6%
Pradera-Espinal de *Acacia caven*	10,09	59,1%
Total	**17,08**	**100%**

La medida busca recuperar bosque nativo esclerófilo, convirtiendo las praderas con Acacia caven, y los bosques de exóticas, en bosque nativo del tipo esclerófilo, subtipo rodales mixtos de especies arbóreas esclerófilas (16,95 ha) y subtipo hidrófilo de quebradas (0,13 ha).

Los bosques esclerófilos de Chile han estado sometidos a fuertes presiones antrópicas (incendios, talas, pastoreo), razón por la que actualmente se encuentran muy degradados. La degradación de bosque esclerófilo original tiene como efecto una transformación estructural y cambios en la composición florística, que dependen del tipo y nivel de perturbación. Los primeros estadios de degradación producen la transformación estructural de bosque a matorral arborescente y una penetración de elementos más xerófitos como Baccharis linearis y Muehlenbeckia hastulata. Perturbaciones más severas podrían producir

la transformación completa del bosque en un espinal dominado por Acacia caven o incluso en una pradera anual (Donoso 1998, Teillier 20032).

La presencia de grandes extensiones en áreas adyacentes que han sido reemplazadas por plantaciones de Pinus radiata, provoca la invasión de especies introducidas como Teline monspessulana y Rosa rubiginosa (San Martín y Donoso 19953). La corta reiterada y la quema de vegetación produce un cambio en la fisonomía de la vegetación, desde un bosque a un matorral esclerófilo, donde el rebrote de las especies arbóreas dominantes con capacidad de regeneración vegetativa cambia de un hábito arbóreo a uno arbustivo, lo que va acompañado por la invasión de especies arbustivas propias de ambientes más secos como Baccharis linearis, Muehlenbeckia hastulata o Retanilla trinervia. La presión de pastoreo de estos ambientes lleva progresivamente a una pérdida de los elementos arbóreos característicos y a la incorporación de elementos del Bosque espinoso de Acacia caven (Donoso 19984).

La medida pretende generar un impacto positivo en conectividad biológica del bosque nativo, con un parche de bosque nativo restaurado en 17,08 hectáreas, y enriquecido con especies de interés para la conservación como es el caso de Citronella mucronata. Una de los principales e importantes beneficios de esta medida, es que se revertirán procesos de fragmentación en marcha, y se revertirá también la matriz circúndate nociva de praderas y plantaciones, al convertirlas en bosque nativo, mejorando índices de conectividad, forma y área núcleo que a largo plazo favorecerán a Citronella mucronata. De esta manera, la medida se hace cargo del impacto significativo por perdida de bosque nativo (rodales mixtos de especies arbóreas esclerófilas, hidrófilo de quebrada) además de contribuir a mejorar la estructura y funcionalidad ecosistémica del bosque nativo en una zona aledaña a los impactos que el proyecto generará.

Lugar: La medida se ejecutará en formaciones de "pradera-espinal" y "bosque de exótica asilvestradas" como se mencionó anteriormente, en un área ambientalmente equivalente a gran parte del bosque nativo intervenido. El área se ubica en la comuna de Cauquenes, Coordenadas de referencia del sitio: UTM 18 Sur, WGS 84. X: 743.975 / Y: 6.016.799 Se adjunta archivo shape/KMZ del sitio para la medida (Ver Apéndice 2 del Anexo 4 de la presente Adenda excepcional).

Forma y oportunidad de implementación:

- ➔ Actividades de mejoramiento: mejoramiento de las condiciones de sitio para iniciar una sucesión ecológica asistida, de acuerdo a la dinámica propia del tipo forestal esclerófilo, subtipo rodales mixtos de especies arbóreas esclerófilas. También se realizarán actividades para la eliminación de especies exóticas, favoreciendo a las especies nativas que se establecerán. Se plantean entre factores abióticos (eliminación plantación, estabilización suelo, surcos en contorno, obras control erosión, zanjas de infiltración y fertilización) y bióticos (principalmente un control y eliminación de especies arbóreas exóticas de pino y aromo australiano) y arbustivas exóticas (Rubus sp) mediante métodos manuales y/o mecánicos).
- ➔ Procedencia de plantas y viverización: la producción de plantas será encargada a viveros locales especializados que acrediten la procedencia de semillas desde áreas ubicadas en las cercanías de las zonas a intervenir, de modo de resguardar el patrimonio fitogenético local.
- ➔ Instalación de cercos perimetrales: Cada área de medidas será protegida mediante cercado perimetral a construir con 6 hebras de alambre de púas, con postes de pino impregnado de 3 a 4 pulgadas de diámetro (sin calibrar), instalados cada 3 metros. Adicionalmente, las plantas serán protegidas en forma individual, ante la eventual presencia de lagomorfos. Para estos efectos, a cada individuo plantado se le colocará una protección en forma de pantalla mediante malla tipo gallinero, papel aluminio (similar a los envases tetra pack la que será fijada en terreno mediante el uso de tutores) o policarbonato tipo tubex entre otras. Estas protecciones tendrán entre 0,2 y 0,5 m de diámetro, y 70 a 75 cm de alto, las que serán enterradas de 5 a 10 cm de profundidad, dependiendo del tipo de protector seleccionado.

➔ Monitoreo y control de regeneración de especies exóticas: Debido a la cercanía de los sitios a restaurar con plantaciones de Pinus radiata, y presencia accidental de Acacia dealbata y Fraxinus exclesior, es preciso establecer medidas para controlar un posible establecimiento de esta especie dentro de los sitios, lo que podría afectar la sobrevivencia de las especies nativas a plantar. Para evitar su establecimiento en las zonas a restaurar es necesario realizar un análisis en terreno para determinar las principales fuentes de propágulos (árboles semilleros) y las vías de acceso de la invasión con el fin de sectorizar y priorizar los tipos de control dependiendo de la presencia de la especie invasora y la densidad de esta misma. También se debe considerar las características de sitio, tal como la pendiente, para conocer la factibilidad de las acciones de control (PNUD, 20175). Los métodos de control serán:

I. Manual: remoción de plántulas con herramientas manuales (sierras, asadones, machetes, rozones, hacha). Este método es útil con árboles pequeños (<2m de altura y/o <5cm de diámetro en la base). Es necesario eliminar todo el follaje verde del tocón.

II. Mecánico: corte directo o anillamiento de individuos con motosierras para árboles de tamaño mediano a grandes. Para árboles <0,5m de altura se puede utilizar podadora, y,

III. Control sostenido: se realizarán observaciones directas en terreno, con muestreos que determinen la densidad de regeneración de la especie. Además de demostrar la efectividad de los tratamientos aplicados.

Riego estival (diciembre a marzo): En la zona dónde se implementarán las medidas las precipitaciones son frecuentes en el año, salvo en la época estival. Por tal motivo, se instalará un pluviómetro con el objetivo de mantener un registro de las precipitaciones en el área e implementar un sistema de riego basado en la cantidad de agua caída. El sistema consiste básicamente en aprovechar las precipitaciones y que el riego por goteo sea complementario, según el siguiente esquema:

1. Precipitaciones > 5 mm, el riego se aplaza hasta los próximos 15 días de ocurrida la lluvia.
2. Precipitaciones < 5 mm, se riega, cada 15 días, en una tasa de 8 lt/planta

Indicador de cumplimiento: Establecimiento y desarrollo de las plantas hasta conseguir un umbral igual al 75% de individuos vivos. Se entenderá por pleno establecimiento y desarrollo cuando los árboles ya no requieran riego por más de una temporada y no presenten signos de deficiencias nutricionales o estrés hídrico tales como marchitamiento, manchas foliares, necrosis foliar, pérdida de masa foliar, enroscamiento de hojas, ruptura o daño mecánico.

Se considerarán los atributos densidad, y composición de especies, para determinar que se ha logrado la restauración propuesta. Estos valores deberán ser similares al promedio determinado para el ecosistema de referencia, los cuales se entregan en la siguiente tabla:

Superficie (ha)	Uso actual suelo	Especies	Densidad Objetivo (pl/ha)	25 % mortalidad (pl/ha)	Total a Plantar (pl/ha)
16,95	Pradera-Espinal, Praderas, Bosque de exóticas	*Quillaja saponaria*	400	100	500
		Lithraea caustica	200	50	250
		Maytenus boaria	100	25	125
		Schinus polygamus	100	25	125
		Citronella mucronata	20	5	25
0,13	Bosque de exóticas	*Citronella mucronata*	180	45	225
		Crinodendron patagua	100	25	125
		Cryptocarya alba	150	38	188
		Quillaja saponaria	120	30	150

Control y seguimiento: Una vez finalizada las labores instalación de cercos, plantaciones y eliminación de especies exóticas, se iniciará el monitoreo y seguimiento que tiene por objetivo medir el éxito de la meta propuesta. Es un mecanismo que ayuda a alertar sobre la necesidad de ejecutar acciones de mantenimiento y/o aplicar medidas correctivas, indispensables para la continuidad y éxito de la actividad de restauración y enriquecimiento.

Para dar cumplimiento a esta medida se realizará un seguimiento durante 5 años a partir de la fecha de plantación de los individuos, con el objetivo de monitorear la evolución estructural del bosque establecido.
à Para los primeros dos años se realizará un seguimiento semestral, consistente en un muestreo del tipo aleatorio simple para verificar las densidades de las especies plantadas, y así realizar los replantes por mortalidad que pueda ocurrir. Adicionalmente se registrarán datos fitosanitarios a través de una visualización de los individuos muestreados (categorías bueno, regular y malo).
à A partir del tercer año de iniciada la plantación, hasta el año 5, se realizará un seguimiento anual consistente en un muestreo aleatorio simple. Se incluirá la medición de los parámetros: diámetro a la altura del cuello (DAC), altura (H), sanidad, y área de copa. Esto entregará información acerca del desarrollo y evolución estructural de crecimiento de las especies plantadas, en comparación al año anterior.
à En el caso de deficiencias nutricionales, manifestadas a través de marchitamiento, manchas foliares, necrosis foliar, pérdida de masa foliar, enroscamiento de hojas u otro, se realizarán fertilizaciones correctivas.
à Se realizarán mantenciones periódicas de las medidas de protección individual de cada planta, así como del cercado perimetral de área.
à Se instalará señalética que incluya información sobre las actividades que se estén desarrollando.
à De no alcanzar el objetivo propuesto de establecimiento pasado el año 5 de realizada la plantación, se continuarán realizando las mismas actividades antes descritas.

Se informará a la SMA (Superintendencia de Medio Ambiente) cuando la actividad de plantación y sus obras anexas estén finalizadas, para dar inicio a los monitoreos y seguimientos sucesivos, mediante la presentación de un informe final de plantación y sus registros fotográficos. Todas las actividades de monitoreo y seguimiento serán documentadas a partir de informes semestrales (para los dos primeros años) y anuales (a partir del tercer año, hasta el año 5) en donde se reportará todas las acciones antes descritas. Estos informes serán enviados a la SMA para su revisión y evaluación".

- M4-C-FV-4 Recuperación de Bosque Nativo. Se propone la restauración y enriquecimiento de las siguientes especies: *Nothofagus obliqua, Persea lingue, Maytenus boaria, Laurelia sempervirens, Gevuina avellana, Lomatia dentata* y *Quillaja saponaria*, es decir, se busca restaurar formaciones de bosque caducifolios que corresponden a una manifestación de degradación del ecosistema de bosque nativo

original, hacia parches de bosque nativo propio de la zona biogeográfica, y también a través de enriquecimiento, mejorar la estructura alterada de la vegetación.

Descripción: Se han identificado y caracterizado un sitio que previamente constituía una plantación forestal y que a consecuencia de la ocurrencia de incendios forestales se ha transformado a una formación vegetacional correspondiente a un matorral de Teline monspessulana con individuos aislados de Aristotelia chilensis, Acacia melanoxylon y Sophora macrocarpa con un alto nivel de degradación producto del sobrepastoreo, incendios forestales y extracción de biomasa leñosa, estos sitios se ubican contiguos, por lo que esta restauración generará un beneficio ecológico al mejorar la conectividad de parches, revertir procesos de fragmentación en marcha y enriquecer con especies nativas.

En cuanto a las superficies, se proponen un total de 7,32 hectáreas distribuidas entre restauraciones y enriquecimientos, ubicadas de manera contiguas, para generar los efectos alternativos equivalentes y ganancia en funcionalidad ecosistémica. La matriz de restauraciones y enriquecimientos se compone de las siguientes especies y densidades:

Superficie (ha)	**Uso Actual Suelo**	**Especies**	**Densidad (N° indv/ha)**
7,32	Plantación, Matorral, Bosque	– Nothofagus Obliqua – Persea Lingue – Maytebnus Boaria – Laurelia Sempervirens – Gevuina Avellana – Lomatia Dentata – Quillaja Saponaria	– 750 – 188 – 250 – 313 – 250 – 188 – 250

Estas especies se eligieron según el criterio de selección, que priorizó las que exhibían mayor representatividad en el subtipo forestal de bosques degradados, específicamente los bosques caducifolios. Sobre la base del objetivo, la medida contempla la ejecución de las siguientes actividades:

à Obtención de plantas en viveros locales
à Eliminación de especies exóticas
à Actividades mejoramiento suelo
à Instalaciones de cercos perimetrales
à Plantación de árboles
à Mantención áreas y plantas (riegos, replantes, etc)
à Control y monitoreo regeneración de especies exóticas
à Monitoreo y seguimiento

Justificación: Las 7,32 hectáreas destinadas a restauración corresponden en su totalidad a un matorral de Teline monspessulana con individuos aislados de Aristotelia chilensis, Acacia melanoxylon y Sophora macrocarpa. La medida tiene como objetivo la restauración de bosques nativos caducifolios degradados, transformando áreas actualmente ocupadas matorrales, restos de plantaciones incendiadas y bosque exótico en bosques caducifolios con plantas autóctonas correspondientes a este ecosistema de referencia.

El bosque caducifolio se ve representado por la presencia de especies caducifolias del género Nothofagus, las que se mezclan con elementos esclerófilos en el norte y con elementos laurifolios en el sur (Gajardo 1994).

Los bosques caducifolios de Chile han estado sometidos a fuertes presiones antrópicas (incendios, talas, pastoreo), razón por la que actualmente se encuentran muy degradados. La degradación de bosque caducifolios original tiene como efecto una transformación estructural y cambios en la composición florística, que dependen del tipo y nivel de perturbación. La degradación antrópica de los bosques caducifolios produce la formación de un matorral de quila (Chusquea quila) a partir del que se regeneraría el bosque original cuando es cortado sin la intervención del suelo. La tala y subsecuente alteración del suelo por pastoreo permite el establecimiento de praderas permanentes que después son invadidas por matorrales de Rubus ulmifolius y Aristotelia chilensis7 . Posibles perturbaciones más intensas podrían conducir a una transformación integral del bosque, dando lugar a la formación de un espinal dominado principalmente por Acacia caven o incluso a la conversión en una pradera anual (Donoso 19988 , Teillier 20039). La existencia de extensas áreas adyacentes que han sido reemplazadas por plantaciones de Pinus radiata propicia la invasión de especies foráneas como Teline monspessulana y Rosa rubiginosa (San Martín y Donoso 1956).

Los beneficios de esta medida, es que se revertirán procesos de fragmentación en marcha, y se revertirá también la matriz circúndate nociva de praderas y plantaciones, al convertirlas en bosque nativo, mejorando índices de conectividad, forma y área núcleo que a largo plazo favoreciendo al bosque caducifolio. De esta manera, la medida se hace cargo del impacto significativo por perdida de bosque nativo además de contribuir a mejorar la estructura y funcionalidad ecosistémica del bosque nativo en una zona aledaña a los impactos que el proyecto generará.

Lugar: La medida se ejecutará en formaciones de matorral de Teline monspessulana con individuos aislados de Aristotelia chilensis, Acacia melanoxylon y Sophora macrocarpa como se mencionó anteriormente, en un área ambientalmente equivalente a gran parte del bosque nativo intervenido. El área se ubica en la comuna de Concepción, región del Bío-Bío Coordenadas de referencia del sitio: UTM 18 Sur, WGS 84 - X: 686838 / Y: 5920388 - X: 686717 / Y: 5920612 - X: 686727 / Y: 5920834 Se adjunta archivo shape/KMZ del sitio para la medida (Ver Apéndice 3 del Anexo 4 de la presente Adenda excepcional).

Formas y oportunidades de implementación:

à Actividades de mejoramiento: mejoramiento de las condiciones de sitio para iniciar una sucesión ecológica asistida, de acuerdo con la dinámica propia del tipo forestal RobleRaulí-Coigüe (Bosque caducifolio). También se realizarán actividades para la eliminación de especies exóticas, favoreciendo a las especies nativas que se establecerán. Se plantean entre factores abióticos (eliminación plantación, estabilización suelo, surcos en contorno, obras control erosión, zanjas de infiltración y fertilización) y bióticos (principalmente un control y eliminación de especies arbóreas exóticas de pino y eucalipto) y arbustivas exóticas (Rubus sp) mediante métodos manuales y/o mecánicos).

à Procedencia de plantas y viverización: la producción de plantas será encargada a viveros locales especializados que acrediten la procedencia de semillas desde áreas ubicadas en las cercanías de las zonas a intervenir, de modo de resguardar el patrimonio fitogenético local.

à Instalación de cercos perimetrales: Cada área de medidas será protegida mediante cercado perimetral a construir con 6 hebras de alambre de púas, con postes de pino impregnado de 3 a 4 pulgadas de diámetro (sin calibrar), instalados cada 3 metros. Adicionalmente, las plantas serán protegidas en forma individual, ante la eventual presencia de lagomorfos. Para estos efectos, a cada individuo plantado se le colocará una

protección en forma de pantalla mediante malla tipo gallinero, papel aluminio (similar a los envases tetra pack la que será fijada en terreno mediante el uso de tutores) o policarbonato tipo tubex entre otras. Estas protecciones tendrán entre 0,2 y 0,5 m de diámetro, y 70 a 75 cm de alto, las que serán enterradas de 5 a 10 cm de profundidad, dependiendo del tipo de protector seleccionado.

à Monitoreo y control de regeneración de especies exóticas: Debido a la cercanía de los sitios a restaurar con plantaciones de Pinus radiata y Eucaliptus sp es preciso establecer medidas para controlar un posible establecimiento de estas especies dentro de los sitios, lo que podría afectar la sobrevivencia de las especies nativas a plantar. Para evitar su establecimiento en las zonas a restaurar es necesario realizar un análisis en terreno para determinar las principales fuentes de propágulos (árboles semilleros) y las vías de acceso de la invasión con el fin de sectorizar y priorizar los tipos de control dependiendo de la presencia de la especie invasora y la densidad de esta misma. También se debe considerar las características de sitio, tal como la pendiente, para conocer la factibilidad de las acciones de control (PNUD, 201711). Los métodos de control serán:
IV) Manual: remoción de plántulas con herramientas manuales (sierras, azadones, machetes, rozones, hacha). Este método es útil con árboles pequeños (<2m de altura y/o <5cm de diámetro en la base). Es necesario eliminar todo el follaje verde del tocón.

V) Mecánico: corte directo o anillamiento de individuos con motosierras para árboles de tamaño mediano agrandes. Para árboles <0,5m de altura, se puede utilizar podadora, y

VI) Control sostenido: se realizarán observaciones directas en terreno, con muestreos que determinen la densidad de regeneración de la especie. Además de demostrar la efectividad de los tratamientos aplicados.

(5 mm, el riego se aplaza hasta los próximos 15 días de ocurrida la lluvia. IV) Precipitaciones < 5 mm, se riega, cada 15 días, en una tasa de 8 lt/planta.

Riego estival (diciembre a marzo): En la zona dónde se implementarán las medidas las precipitaciones son frecuentes en el año, salvo en la época estival. Por eso, se instalará un pluviómetro para mantener un registro de las precipitaciones en el área e implementar un sistema de riego basado en la cantidad de agua caída. El sistema consiste básicamente en aprovechar las precipitaciones y que el riego por goteo sea complementario, según el siguiente esquema:
III) Precipitaciones > 5 mm, el riego se aplaza hasta los próximos 15 días de ocurrida la lluvia.
IV) Precipitaciones < 5 mm, se riega, cada 15 días, en una tasa de 8 lt/planta.

Indicador de cumplimiento: Establecimiento y desarrollo de las plantas hasta conseguir un umbral igual al 75% de individuos vivos. Se entenderá por pleno establecimiento y desarrollo cuando los árboles ya no requieran riego por más de una temporada y no presenten signos de deficiencias nutricionales o estrés hídrico tales como marchitamiento, manchas foliares, necrosis foliar, pérdida de masa foliar, enroscamiento de hojas, ruptura o daño mecánico.

Se considerarán los atributos densidad, y composición de especies, para determinar que se ha logrado la restauración propuesta. Estos valores deberán ser similares al promedio determinado para el ecosistema de referencia, los cuales se entregan en la siguiente tabla:

Superficie (ha)	Uso actual suelo	Especies	Densidad Objetivo (pl/ha)	25 % mortalidad (pl/ha)	Total a Plantar (pl/ha)
7,32 ha	Plantación, Matorral, Bosque de exóticas	*Nothofagus obliqua*	600	150	750
		Persea lingue	150	38	188
		Maytenus boaria	200	50	250
		Laurelia sempervirens	250	63	313
		Gevuina avellana	200	50	250
		Lomatia dentata	150	38	188
		Quillaja saponaria	200	50	250

Control y seguimiento: Una vez finalizada las labores instalación de cercos, plantaciones y eliminación de especies exóticas, se iniciará el monitoreo y seguimiento que tiene por objetivo medir el éxito de la meta propuesta. Es un mecanismo que ayuda a alertar sobre la necesidad de ejecutar acciones de mantenimiento y/o aplicar medidas correctivas, indispensables para la continuidad y éxito de la actividad de restauración y enriquecimiento.

Para dar cumplimiento a esta medida se realizará un seguimiento durante 5 años a partir de la fecha de plantación de los individuos, con el objetivo de monitorear la evolución estructural del bosque establecido.
à Para los primeros dos años se realizará un seguimiento semestral, consistente en un muestreo del tipo aleatorio simple para verificar las densidades de las especies plantadas, y así realizar los replantes por mortalidad que pueda ocurrir. Adicionalmente se registrarán datos fitosanitarios a través de una visualización de los individuos muestreados (categorías bueno, regular y malo).
à A partir del tercer año de iniciada la plantación, hasta el año 5, se realizará un seguimiento anual consistente en un muestreo aleatorio simple. Se incluirá la medición de los parámetros: diámetro a la altura del cuello (DAC), altura (H), sanidad, y área de copa. Esto entregará información acerca del desarrollo y evolución estructural de crecimiento de las especies plantadas, en comparación al año anterior.
à En el caso de deficiencias nutricionales, manifestadas a través de marchitamiento, manchas foliares, necrosis foliar, pérdida de masa foliar, enroscamiento de hojas u otro, se realizarán fertilizaciones correctivas.
à Se realizarán mantenciones periódicas de las medidas de protección individual de cada planta, así como del cercado perimetral de área.
à Se instalará señalética que incluya información sobre las actividades que se estén desarrollando.
à De no alcanzar el objetivo propuesto de establecimiento pasado el año 5 de realizada la plantación, se continuarán realizando las mismas actividades antes descritas.

Se informará a la SMA (Superintendencia de Medio Ambiente) cuando la actividad de plantación y sus obras anexas estén finalizadas, para dar inicio a los monitoreos y seguimientos sucesivos, mediante la presentación de un informe final de plantación y sus registros fotográficos. Todas las actividades de monitoreo y seguimiento serán documentadas a partir de informes semestrales (para los dos primeros años) y anuales (a partir del tercer año, hasta el año 5) en donde se reportará todas las acciones antes descritas. Estos informes serán enviados a la SMA para su revisión y evaluación

Adicionalmente, se proponen Compromisos Ambientales Voluntarios relacionados a flora y vegetación como la recuperación de bosque nativo asociado a los impactos C-FV-5 y C-FV-6 y plan de protección de individuos *Gomortega keule, Pitavia punctata, Citronella mucronata, Selkirkia limense y Vestia foetida* en plantaciones asociado al impacto C-FV-1A los cuales se detallan en el Anexo 8 de la Adenda Excepcional Actualización Compromisos Ambientales Voluntarios.

- **Bosques**

Respecto al tipo de vegetación que se encuentra entre las torres mencionadas **(123MN, 122MN, 120MN, 121MN, 123MN y 116MN)**, se indica lo siguiente:
En el Anexo 2-1 de la Adenda Excepcional se presenta la Actualización Línea de Base Flora y Vegetación. Dentro del área de influencia del proyecto se declara la existencia de un total de 1.177,79 hectáreas de superficie boscosa, lo que representa un 43,91% del área de influencia. De este total, 1.068,27 hectáreas están ocupadas por bosque nativo.

En particular, en el Apéndice 1 Mapa de Vegetación del Anexo anteriormente mencionado, se encuentran identificadas en el área de influencia las siguientes formaciones que corresponden a Bosque Nativo en los sectores de Toconey, Las Casitas y Los Tiuques:

- BN-195: Bosque *Nothofagus obliqua* y *Cryptocarya alba*
- BN-197: Bosque *Nothofagus obliqua* y *Cryptocarya alba*
- BN-196: Bosque *Nothofagus obliqua* y *Cryptocarya alba*
- BN-200: Bosque *Peumus boldus, Eucalyptus globulus* y *Lithraea caustica*
- BN-202: Bosque *Escallonia pulverulenta, Lithraea caustica* y *Pinus radiata*
- BN-203: Bosque *Quillaja saponaria* y *Lithraea caustica*

Adicionalmente, en Apéndice 7 Cartografía de ubicación de BNP de la Adenda Excepcional se presenta una actualización del mapa de vegetación, en particular las Unidades de Bosque Nativo de Preservación, considerando la solicitud de ampliación y actualización de información por la autoridad ambiental. A partir de los resultados, en los sectores de Toconey, Las Casitas y Los Tiuques se encuentran identificadas las siguientes formaciones que corresponden a Bosque Nativo de Preservación:

- BNP-41: Bosque *Nothofagus glauca, Nothofagus obliqua, Cryptocarya alba* y *Aextoxicon punctatum*
- BNP-42: Bosque *Nothofagus obliqua* y *Cryptocarya alba*
- BNP-43: Bosque *Nothofagus obliqua, Cryptocarya alba* y *Luma apiculata.*
- BNP-45: Bosque *Lithraea caustica, Quillaja saponaria* y *Escallonia pulverulenta*
- BNP-46: Bosque *Lithraea caustica, Escallonia pulverulenta* y *Pinus radiata*
- BNP-48: Bosque *Quillaja saponaria* y *Lithraea caustica*
- BNP-47: Bosque *Cryptocarya alba, Peumus boldus* y *Luma apiculata*
- BNP-49: Bosque *Lithraea caustica* y *Peumus boldus*

En particular, entre las estructuras 126-MN y la 116-MN se declaran

- PF-295: Plantación forestal *Pinus radiata*
- PF-296: Plantación forestal *Pinus radiata*
- BNP-43: Bosque *Nothofagus obliqua, Cryptocarya alba* y *Luma apiculata.*
- PF-297: Plantación forestal *Pinus radiata*
- PF-300: Plantación forestal *Pinus radiata*
- PF-298: Plantación forestal *Pinus radiata*
- PF-299: Plantación forestal *Pinus radiata*
- BNP-45: Bosque *Lithraea caustica, Quillaja saponaria* y *Escallonia pulverulenta*
- PF-303: Plantación forestal *Pinus radiata*
- PF-305: Plantación forestal *Pinus radiata*
- PF-306: Plantación forestal *Eucalyptus globulus*
- PF-308: Plantación forestal *Eucalyptus globulus*
- BN-200: Bosque *Peumus boldus, Eucalyptus globulus* y *Lithraea caustica*
- BN-202: Bosque *Escallonia pulverulenta, Lithraea caustica* y *Pinus radiata*
- BNP-46: Bosque *Lithraea caustica, Escallonia pulverulenta* y *Pinus radiata*
- PF-314: Plantación forestal *Pinus radiata*
- PF-313: Plantación forestal *Pinus radiata*

- BNP-48: Bosque *Quillaja saponaria* y *Lithraea caustica*
- PF-315: Plantación forestal *Pinus radiata*
- PF-316: Plantación forestal *Pinus radiata*
- BNP-47: Bosque *Cryptocarya alba, Peumus boldus* y *Luma apiculata*
- PF-317: Plantación forestal *Pinus radiata*
- BNP-49: Bosque *Lithraea caustica* y *Peumus boldus*
- BN-203: Bosque *Quillaja saponaria* y *Lithraea caustica*
- PF-318: Plantación forestal *Pinus radiata*

Se aclara que el proyecto reconoce y considera las especies en categoría de conservación que se encuentran dentro del área de influencia tales como Citronella mucronata (Naranjillo), Gomortega keule (Queule) y Pitavia Punctata (Pitao), siendo estas dos últimas declarados monumentos naturales según el Decreto 13/1995, prohibiéndose así su corta. Respecto a estas especies, el Titular considera los Bosques Nativos de Preservación (BNP) cercanos a la Localidad de Toconey, que según el modelo de corta declarado no serán intervenidos.

1.1377. Observante: Manuela Gonzalez Quintana

Observación 1:

Temática: Flora

1. Flora: Solicito al SEA no dar los permisos ambientales al proyecto: "Sistema de Transmisión Zonal Grupo 3 S-E Itahue- S/E Hualqui" porque propone la tala de mucho bosque a lo largo de todo el trazado y también en la localidad de Toconey.

Toconey es una localidad rural que tiene alrededor de 50 familias que viven principalmente de la agricultura, apicultura y ganadería, las personas que ahí viven conviven a diario con la Naturaleza.

Hace tres años la comunidad completa a estado haciendo plantaciones de árboles nativos, reforestando de a poquito las quebradas, y fortaleciendo la vegetación ribereña con árboles nativos del bosque esclerófilo (quillay, peumos, litres, maitenes, espinos y maquis entre otros), esto es una iniciativa totalmente comunitaria, y donde todos han participado, en la recolección de las semillas, las jornadas de voluntariado, o el cuidado de los arbolitos desde que brotan hasta que ya están listos para ser plantados.

Somos una comunidad que está esforzándose por reforestar, por volver a cubrir los cerros con bosques, y la mayor variedad de especies nativas posibles, este es un proceso lento, por la naturaleza de los árboles que demoran en crecer y también porque requiere mucho trabajo y recursos, pero nuestra comunidad ya ha empezado.

Señoras y Señores del SEA Por favor no den la RCA a este proyecto, porque va en contra de los esfuerzos ecológicos y el proyecto ecológico que nuestra comunidad está haciendo.

Evaluación técnica de la observación:

Esta Dirección Ejecutiva considera pertinente la observación, toda vez que hace referencia a aspectos ambientales del proyecto en evaluación. Respecto de lo observado y de acuerdo con los antecedentes del proceso de evaluación, cabe señalar lo siguiente:

- **Flora**

En respuesta a la posible afectación de flora y vegetación, en el Capítulo 4 del EIA: "Predicción y Evaluación de Impacto ambiental" actualizado en el Anexo 5 de la Adenda, en el Anexo 3 de la Adenda Complementaria y en el Anexo 3 de la Adenda Excepcional, se detallan los principales impactos a la componente ambiental flora y vegetación. De acuerdo con la línea de base de flora y vegetación, se identificaron 6 especies en categoría

"amenazadas" a lo largo del proyecto, las que se especifican en la Tabla 59 del Anexo 3 de la Adenda Excepcional "Actualización Predicción y Evaluación de Impactos", que se expone a continuación:

Tabla 59 del Anexo 3 de la Adenda Excepcional, pp. 90. Especies en categoría de "amenazadas" en el área de influencia del Proyecto

Nombre Científico	Nombre vulgar	Categoría de conservación	Tramo					Ramal		
			T1	T2	T3	T4	T5	R1	R2	R3
Gomortega keule	Queule	En peligro				*	*			
Pitavia punctata	Pitao	En peligro					*			
Calydorea xiphioides	Tahay violeta	Vulnerable	*	*		*				
Citronella mucronata	Naranjillo	Vulnerable		*	*	*	*			
Selkirkia limense	N/A	En peligro					*			
Vestia foetida	Huevil	En peligro				*	*			

Impacto C-FV-1A. Pérdida de ejemplares de flora en categoría de "amenazadas", caso de *Gomortega keule, Citronella mucronata, Pitavia punctata, Selkirkia limense y Vestia foetida*: En base a la calificación del impacto el proyecto no produce un impacto significativo sobre la flora, identificada al interior de plantaciones forestales, matorrales y bosque exótico en la franja de servidumbre. El diseño del proyecto ha considerado como medida la no intervención de los bosques nativos de preservación donde habitan *Gomortega keule, Pitavia punctata y Citronella mucronata.*

Impacto C-FV-1B. Pérdida de ejemplares de flora en categoría "amenazadas", caso de *Citronella mucronata:* En base a la calificación del impacto el proyecto declara impacto significativo. Al respecto, el diseño del proyecto ha considerado como medida estricta la no intervención de los bosques nativos de preservación, ni especies en categoría de conservación de acuerdo con lo indicado en el artículo 19 de la Ley N°20.283 (Efectos, Características y Circunstancias). Respecto de los individuos localizados en otro tipo de formaciones dentro de la faja de seguridad, no se intervendrán individuos de naranjillo contemplando la mantención de un anillo de 20 metros de ancho alrededor del individuo registrado. No obstante, el proyecto señala que existen 6 ejemplares de naranjillo que se ubican en áreas de intervención por obras.

Impacto C-FV-1C. Pérdida de ejemplares de flora en categoría "amenazadas", en caso de *Calydorea xiphioides*: En base a la calificación de impacto el proyecto declara impacto significativo. Al respecto, El proyecto señala la presencia y pérdida de 371 individuos de la especie en las áreas de intervención del proyecto.

Impacto C-FV-2. Pérdida de Superficie de Bosque Nativo esclerófilo y caducifolio: En base a la calificación de impacto el proyecto declara impacto significativo. De acuerdo con lo declarado, las obras permanentes y temporales del proyecto ocupa una superficie de 1.057,54 hectáreas, de las cuales un 5,18% corresponde a formaciones de vegetación nativa (3,65% bosque nativo; 1,53% matorrales). De la vegetación nativa presente en el área de intervención del proyecto, se requiere cortar 24,4 ha de bosque nativo, pertenecientes a los tipos forestales esclerófilo y al tipo forestal Roble-Raulí-Coihue.

Impacto C-FV-3. Pérdida de Superficie de Bosque Nativo de espinales de *Acacia caven:* En base a la calificación del impacto, el proyecto declara impacto no significativo. De acuerdo con las obras permanentes y temporales del Proyecto, se hará uso de una superficie de intervención de 1.057,54 hectáreas, de las cuales 14,18 ha (equivalente a un 1,3%) corresponde a bosque nativo de espinales de *Acacia caven.* Los espinales a intervenir por el proyecto no constituyen hábitat de especies en categoría de conservación amenazadas, y son de amplia distribución geográfica en Chile.

Impacto C-FV-4. Pérdida de Superficie de Matorral: En base a la calificación ambiental del impacto, el proyecto declara impacto no significativo. El proyecto intervendrá una superficie de 16,22 hectáreas. Los tipos de matorral a intervenir por el proyecto son de amplia distribución geográfica en hile, y en el área de influencia corresponden más bien a una manifestación de degradación producto de incendios forestales e invasión de especies exóticas.

Impacto C-FV-5: Alteración de Biodiversidad: De acuerdo con las actualizaciones de la cartografía de vegetación desarrollada en la Adenda Excepcional del Proyecto, se consigna que las obras del Proyecto abarcarán un área de 38,57 ha de Bosque Nativo. Las comunidades de bosque nativo identificadas dentro del área de influencia son las siguientes: Comunidad Subtipo Espinal (Tipo Forestal Esclerófilo), Comunidad Subtipo Rodales Mixtos de Especies Arbóreas Esclerófilas (Tipo Forestal Esclerófilo), Comunidad Subtipo Forestal Bosquetes Costeros Septentrionales de Roble-Hualo (Tipo Forestal Roble-Hualo), Comunidad Subtipo Bosques Hidrófilos de Quebrada (Tipo Forestal Esclerófilo), Comunidad Subtipo Forestal Bosques degradados (Tipo Forestal Roble-Raulí-Coihue). El impacto de pérdida biodiversidad es clasificado de manera no significativa, toda vez que lo acotado de la intervención en contexto del área de influencia, determina bajas variaciones de los índices de diversidad alfa, beta y gamma evaluados.

A continuación, se presenta la variación de superficies declarada en la Tabla 71 del Anexo 3 de la Adenda Excepcional "Actualización Predicción y Evaluación de Impactos", para cada tramo del área de influencia, según comunidades.

Tabla 71 del Anexo 3 de la Adenda Excepcional, pp. 113. Variación de superficies para cada tramo del área de influencia, según comunidades

Comunidad (Subtipo Forestal)	Superficie intervención (Ha)	Superficie original AI (Ha)	Superficie estado con proyecto (Ha)	% pérdida	% remanente
Bosques degradados (Roble-Raulí-Coihue)	7,31	237,51	230,20	3,08%	96,92%
Bosques hidrófilos de quebradas	0,13	69,57	69,44	0,19%	99,81%
Espinal	14,18	114,97	100,79	12,33%	87,67%
Rodales mixtos de especies arbóreas esclerófilas	16,95	392,17	375,22	4,32%	95,68%
Bosquetes costeros septentrionales de Roble o Hualo	0,00	254,05	254,05	0,00%	100,00%
Total	38,57	1.068,27	1.029,70	3,61%	96,39%

Fuente: Adenda Excepcional. Anexo 3 Actualización Predicción y Evaluación de Impactos, pp. 113

Impacto C-FV-5A: Alteración de Biodiversidad Alfa.: Referida a la diversidad intrínseca. La alteración de diversidad alfa en bosque nativo es en promedio de -3,1% en el área de influencia. La pérdida de 3,1% de diversidad alfa se debe a la mayor abundancia proporcional de algunas especies producto de la intervención, principalmente de individuos de *Acacia caven.* El proyecto no eliminará especies, permaneciendo estable en el área de influencia.

Impacto C-FV-5B: Alteración de Biodiversidad Beta: Definida como el "grado de cambio o reemplazo en la composición de especies entre diferentes comunidades en el paisaje". La alteración de diversidad beta en bosque nativo es de un -4,3% a nivel del área de influencia. El efecto significa una mayor similitud entre las comunidades de bosque nativo en el escenario con proyecto.

Impacto C-FV-5C: Alteración de Biodiversidad Gamma: Referida a la riqueza de especies del conjunto de comunidades que integran un paisaje, resultante de las diversidades alfa y beta. La alteración de la diversidad gamma en bosque nativo es de un 3,5% a nivel del área de influencia. El efecto refleja la mayor similitud entre las

comunidades de bosque nativo (pérdida de diversidad beta), y la menor abundancia proporcional de especies de flora dentro de cada comunidad (pérdida de diversidad alfa) producto de la intervención.

Impacto C-FV-6: Fragmentación Ecosistema Bosque Nativo: El impacto fragmentación ecosistema bosque nativo, es clasificado como no significativo, toda vez que lo acotado de la intervención en contexto del área de influencia, determina variaciones no significativas de los índices de fragmentación evaluados.

La intervención de las obras del proyecto no generará un cambio drástico en la configuración actual de los fragmentos de bosque nativo presentes en el área de influencia, ni en los patrones de forma evaluados. En efecto, los índices de forma están señalando una prácticamente nula variación en las formas en el estado con proyecto, lo que significa, que no se generarán parches de formas más complejas.

Impacto C-FV-7: Pérdida de especies endémica con distribución geográfica restringida; El impacto de pérdida de especies endémicas con distribución geográfica restringida es clasificado no significativo, toda vez que lo acotado de la intervención en contexto del área de influencia, se determina que no se presenten especies endémicas con distribución geográfica dentro de las áreas de intervención por parte del proyecto.

Dada la presencia de impactos significativos, se proponen las siguientes medidas de mitigación, reparación y/o compensación:

- M1-C-FV-1 Enriquecimiento con *Citronella mucronata* (Naranjillo). Se propone como medida de compensación una reposición a una tasa de 3:1, a través de enriquecimiento de un bosque esclerófilo. Considerando que se requiere eliminar 6 individuos de *Citronella mucronata*, se propone plantar 23 individuos en bosque nativo en la comuna de Cauquenes.
- M2-C-FV-2 Rescate y relocalización *Calydorea xiphioides* (Tahay). Se propone la recolección de bulbos de las zonas donde se va a llevar a cabo el proyecto y la relocalización y trasplante de estos en un sector cercano a la subestación Mataquito.
- M3-C-FV-3 Compensación - Restauración y Enriquecimiento de matorral y bosque degradado. Se propone un total de 17,08 ha destinadas a restauración, distribuidas entre restauraciones de bosque hidrófilo de quebrada y rodales mixtos de especies arbóreas esclerófilas, ubicadas de manera contigua en la comuna de Cauquenes.
- M4-C-FV-4 Recuperación de Bosque Nativo. Se propone la restauración y enriquecimiento de las siguientes especies: *Nothofagus obliqua, Persea lingue, Maytenus boaria, Laurelia sempervirens, Gevuina avellana, Lomatia dentata* y *Quillaja saponaria.* La medida se ejecutará en la comuna de Concepción.
- Adicionalmente, se proponen Compromisos Ambientales Voluntarios relacionados a flora y vegetación como la recuperación de bosque nativo asociado a los impactos C-FV-5 y C-FV-6 y plan de protección de individuos *Gomortega keule, Pitavia punctata, Citronella mucronata, Selkirkia limense y Vestia foetida* en plantaciones asociado al impacto C-FV-1A los cuales se detallan en el Anexo 8 de la Adenda Excepcional Actualización Compromisos Ambientales Voluntarios.

A mayor abundamiento, la Corporación Nacional Forestal, Dirección Ejecutiva (CONAF) en su Oficio ORD. N°113/2024 de fecha 01/03/2024 indica respecto del PAS 150 que: "*Sumado a lo anterior es posible constatar que la distancia propuesta por el titular no se cumple en la totalidad de sus obras observándose situaciones que de acuerdo a lo señalado por el propio titular estaría generándose la alteración de hábitat para la formación BNP-37, debido a obras a solo 0,48 metros para la formación BNP-37, tal como se muestra en la figura N° 12. Misma situación para la formación BNP18, con obras a una distancia de 7,41 metros cómo es posible observar en la figura 13, situaciones para las cuales no se presenta el permiso sectorial correspondiente al PAS 150.*" Adicionalmente, señala: "*Con relación a las respuestas 99, 100 y 101 de la presente Adenda, el titular fundamenta su respuesta citando el "Anexo 3-3 Descarte de Alteración del Hábitat de Especies Amenazadas", el cual ya fue observado anteriormente y en función de estos antecedentes la Corporación considera que el titular no responde a la observación realizada y por tanto no es posible descartar la intervención y alteración de hábitat para los*

bosques nativos de preservación y para las especies declaradas como monumento natural. Dado que esta Corporación estima que no se justifica científicamente ni técnicamente la propuesta, debido a que dicha cifra el titular la respalda en función de trabajos científicos, cuyos valores no corresponden o simplemente no aparecen en los artículos citados (Sanguinetti & Kitzberger 2009; Lander et al. 2019). Lo anterior sumado a lo señalado en las observaciones de línea base, en cuanto a la intervención de bosques nativos de preservación en las torres 75 del ramal que va desde la S/E Hualqui a la S/E Chiguayante, y torre 86-DH, y alteración de hábitat para la formación BNP-37, BNP-18 y posiblemente a BN-65, por lo cual esta Corporación considera que el proyecto no cumple con la legislación ambiental y no presenta el permiso ambiental sectorial correspondiente, de acuerdo con lo estipulado en el artículo 150 del D.S. N° 40, del Ministerio de Medio ambiente".

En relación a los PAS 148 y 149 se señala: "*En ambos Permisos sectoriales ambientales se solicita al titular rectificar en el apartado de "Protección contra incendios forestales" las medidas propuestas por cuanto como fue observado con anterioridad para el plan de prevención y los PAS, la pauta utilizada ya no se encuentra vigente y debe actualizar las medidas para dar cumplimiento a la "Pauta de Prescripciones Técnicas Aplicables al Programa de Protección Contra Incendios Forestales Contenidas en los Planes de Manejo de Plantaciones" en su Versión 4.1 vigente desde 2022."*

En la respuesta al numeral 82, respecto a la descripción y caracterización de la vegetación de manera cuantitativa con la metodología de inventario forestal, se señala al titular que no entrega en las tablas de rodal, el volumen por clase diamétrica de las especies nativas a intervenir. Parámetro necesario para que los propietarios puedan solicitar guías de libre tránsito para acreditar el origen legal de la madera."

Específicamente sobre el PAS 148 se indica: "*El titular señala en el PAS 148 el tipo de vegetación actual en el lugar a reforestar, indica "matorral muy escaso a claro y sectores de pradera", se le indica que el sector debe cumplir con señalado en el Art 33° del Reglamento General del D.L 701/1974*.".

1.1378. Observante: Claudio Enrique Muñoz Cáceres

Observación 1:

Temática: Fauna

1. Fauna: Salvar por favor las abejas de nuestro sector y también dejar correr libres las aguas del sector de Toconey.

Evaluación técnica de la observación:

Esta Dirección Ejecutiva considera pertinente la observación, toda vez que hace referencia a aspectos ambientales del proyecto en evaluación. Respecto de lo observado y de acuerdo con los antecedentes del proceso de evaluación, cabe señalar lo siguiente:

- **Abejas**

En relación con las abejas, cabe señalar que en el Anexo 4-9b de la Adenda y Anexo 3-7 de la Adenda excepcional, se presenta el documento "Análisis de afectación de *Apis melífera*", donde se realizó una revisión bibliográfica acerca de la relación que existe entre las líneas de transmisión y la apicultura.

De acuerdo con lo señalado en dicho estudio, entre los factores causantes de la mortandad de abejas se encuentran principalmente: el uso de insecticidas y plaguicidas, la gestión de la agricultura intensiva, la plantación de especies exóticas invasoras, la contaminación ambiental, el cambio climático, el electromagnetismo artificial y la proliferación de patógenos y parásitos que atacan a las abejas. Respecto al electromagnetismo artificial, el estudio señala que existe evidencia científica de que el impacto de los campos electromagnéticos de las líneas de alta tensión sobre las abejas melíferas se produce para campos magnéticos de 50 hz, en un rango desde 20 - 100 [μT]

y de 100 - 1000 [µT]. De acuerdo con la información presentada en el Anexo 1-8 del EIA, los campos magnéticos calculados para el proyecto en los límites de la franja de servidumbre no superarían los 3,1 [µT] para la línea de 200 kV y de 0,80 [µT] para la línea de 66 kV, siendo estos rangos inferiores a los que podrían provocar impactos significativos sobre las abejas.

Sumado a lo anterior, en la Adenda Excepcional Anexo 3-7, se expone el análisis realizado en relación con la afectación de Apis Mellifera, y se indica que "no habrá una afectación significativa del proyecto sobre la relación entre abejas, vegetación y bosque nativo de los sectores donde se realiza la apicultura por las siguientes razones. La disponibilidad de vegetación no es la única variable en el resultado final de la actividad apícola, por lo tanto, una intervención de las magnitudes del Proyecto no significará, por sí sola, una afectación significativa a la relación entre abejas y bosque nativo, menos aun tomando en cuenta el Plan de Medidas que se contemplan (Plan de Medidas de Mitigación, Reparación y Compensación, Medida "M3-C-FV-3").

Además, las características de la corta y del Plan de medidas favorecen el desarrollo de la apicultura en las distintas fases del Proyecto. Como se mencionó anteriormente sólo se requiere intervenir 36,42 ha de Bosque Nativo. Los individuos intervenidos serán, en gran mayoría, de la especie Acacia caven (espinos), cuyas poblaciones se regeneran "rápidamente en forma vegetativa" y es, además, una especie colonizadora de terrenos degradados. El espino además rebrota muy bien desde las cepas cortadas o incluso quemadas y desde raíces o semillas, dispersadas de manera intencional o natural, lo que facilita su regeneración y su manejo. (INFOR, 2012b). Por esto se puede inferir que la tala de espinos no afectará su población en el corto plazo".

Respecto a la distancia considerada para el levantamiento de la actividad apícola, es importante destacar que, 1) esta actividad es una actividad móvil, condicionada por distintos elementos que deben ser considerados (trashumancia apícola) como las estaciones del año y la disponibilidad de recursos naturales, contingencias climáticas o incendios forestales. Asimismo, en Anexo 3-7 de la Adenda Excepcional, se entrega "Análisis de Afectación de *Apis mellifera",* cuyo objetivo es a partir de la revisión de literatura actualizada, identificar la eventual relación entre la operación de las líneas de transmisión del proyecto del "Sistema de Transmisión Zonal Grupo 3 S/E Itahue – S/E Hualqui" y su potencial afectación a la actividad apícola de los sectores aledaños.

Respecto al vuelo de las abejas para la producción de miel, según señala el estudio de *Apis mellifera,* estas utilizan dos estrategias de pecoreo, en la primera recolectan alimento de una especie en un área reducida de terreno, retornándola en vuelos y días sucesivos. En la segunda estrategia, la abeja transmite información de la fuente de alimento entre las abejas de la misma colonia y con esta información se forman grupos de trabajo en la colmena donde todas visitan la misma fuente de alimento. De esta forma las abejas muestran un gran nivel de constancia en la ubicación de su alimento y en las especies de flores, por ello, presentan una movilidad limitada durante el pecoreo.

En cuanto a la relación de las abejas con la polinización, existen múltiples estudios que comprueban sus beneficios a la polinización de vegetación nativa[13]. Respecto a esta se prevén dos impactos significativos debido a la Pérdida de ejemplares de flora en categoría "amenazadas", caso de *Calydorea xiphioides* y a la Pérdida de Superficie de Bosque Nativo (rodales mixtos de especies arbóreas esclerófilas, higrófilo de quebrada y Roble-Raulí-Coihue. Bajo esto, el Proyecto realizará en la fase de construcción las siguientes medidas:

- M1-C-FV-1 Rescate y relocalización *Calydorea xiphioides* (Tahay): Se propone un plan de rescate de ejemplares de la especie geófita *Calydorea xiphioides* que se encuentren dentro áreas de intervención por obras del Proyecto, para su posterior relocalización en un hábitat similar.

[13] https://gefmontana.mma.gob.cl/estudio-arroja-que-las-abejas-nativas-son-mas-eficaces-en-la-polinizacion-en-comparacion-a-la-abeja-europea/

- M1-C-FV-2 Restauración y Enriquecimiento de matorral y bosque degradado: La medida busca restaurar formaciones de matorral y pradera-espinal que corresponden a una manifestación de degradación del ecosistema del bosque nativo original, hacia parches de bosque nativo propio de la zona biogeográfica. Lo anterior por medio de un enriquecimiento de especies arbóreas y arbustivas esclerófilas por una superficie de 25 ha, donde se incluye dentro de la matriz de especies a plantar, individuos de *Citronella mucronata*.

Dados los antecedentes presentados referentes a los rangos de afectación radiaciones electromagnéticas para abejas y por los valores calculados para las líneas del proyecto (muy por debajo de los rangos indicados en literatura) es que no se prevé generación de impactos significativos a las abejas y, por consiguiente, a las actividades socioeconómicas y la polinización derivadas de estas. Por último, no se prevé afectación a la polinización por la corta de bosque nativo, puesto que el área a enriquecer es superior a la superficie de bosque perdida. De igual forma se concluye que no se requiere actualizar el catastro de apicultores a la distancia señalada, dado que, no afectándose su fuente de alimentación, las distancias de movilización por pecoreo de las abejas son menores a las señaladas, además que los efectos se descartan al borde de la faja.

A partir de la revisión bibliográfica se puede indicar que existe evidencia científica respecto a los impactos de los campos electromagnéticos de las líneas de alta tensión sobre la biodiversidad y los polinizadores como las abejas melíferas. Estos efectos se producen para campos magnéticos de 50 hz, en un rango desde 20 - 100 [μT] y de 100 - 1000 [μT], siendo estos rangos muy superiores a los que podría generar el proyecto en su franja de servidumbre por lo que no se espera que se generen impactos sobre abejas melíferas.

Es importante destacar que de acuerdo con lo indicado en el estudio "Electromagnetic fields disrupt the pollination service by honeybees"[14], donde se analiza el efecto que tendría una línea de transmisión en el metabolismo de abejas, se sugiere que la exposición a CEM ejerció un fuerte estrés fisiológico en las abejas, lo que se tradujo en una mayor expresión de proteínas de choque térmico y genes implicados en la actividad antioxidante y afectó los niveles de expresión de genes relacionados con el comportamiento. Es importante destacar que las mediciones de CEM indicadas en dicho estudio para una línea de transmisión la cual no se indica ubicación, así como tampoco su potencia, registraron por el orden de 9,47 μT a una distancia de 10 metros de la línea de transmisión muestreada en dicho estudio, valor que está muy por sobre los valores que se modelaron tanto para la línea de trasmisión de 220 kV como para la línea de 66 kV, tanto para su franja de seguridad como justo bajo la línea, , salvo en 3 excepciones que corresponden a 3 estructuras 22Port (estructura PM-4, estructura 60-DH y estructura 61-DH), donde la Inducción magnética es de 20 μT bajo la línea y de 3,1 μT en la franja de seguridad. Al respecto las estructuras 22Port se encuentran una distancia mayor de 600 metros de los apiarios identificados, por lo que se descarta afectación de estas estructuras ya que son excepcionales y se encuentran a una distancia apreciable de apiarios.

Dados los antecedentes bibliográficos presentados referentes a los rangos de afectación de radiaciones electromagnéticas para abejas y los valores modelados para las líneas del proyecto (muy por debajo de los rangos indicados en literatura), no se prevé generación de impactos significativos a la apicultura producto de los campos electromagnéticos producidos por el proyecto.

- **Agua**

Respecto al "Agua", el proyecto, objeto de esta evaluación, no contempla la extracción de agua desde pozos u otros. Esto se precisa en el capítulo 10 del EIA sobre Normativa Ambiental Aplicable, actualizado en el Anexo 8 de la Adenda. Se señala en la Tabla 10.1.2.1 del capítulo del EIA ya mencionado, que el agua potable será provista a los trabajadores tanto en la fase de construcción y operación mediante bidones sellados de agua purificada, adquiridos a través de una empresa autorizada de acuerdo con la normativa vigente. Dicho esto, el Proyecto no considera la extracción de agua ni explotación de los recursos hídricos.

[14] Molina-Montenegro, 2023. https://www.science.org/doi/10.1126/sciadv.adh1455

En la misma línea, respecto a posibles daños en el recurso hídrico, el Titular del Proyecto aclara en su Capítulo 5 del EIA (donde presenta el análisis realizado al artículo 6 del D.S N°40/2012, sobre efectos adversos significativos sobre la cantidad y calidad de los recursos naturales renovables, incluidos el suelo, agua y aire, y en relación con el literal c, sobre magnitud y duración del impacto del proyecto o actividad sobre el suelo, agua o aire en relación con la condición de línea de base) que, si bien existe una serie de cauces naturales en el área de influencia, de mayor a menor magnitud, tales como los ríos Mataquito, Maule, Itata y Biobío, se realizó un análisis topográfico y espacial, determinándose que existen algunos cauces naturales cuyas planicies de inundación se verían intervenidas a raíz de las obras del Proyecto. Dichos cauces corresponden a los ríos Mataquito Maule, Cauquenes, Perquilauquén y Biobío, y a los esteros, Titinvilo y Unicavén.

Sin embargo, considerando la tipología del presente proyecto en evaluación, éste no considera la explotación de caudales hídricos. Asimismo, respecto a un posible afectación de las napas subterráneas, tal como se argumenta en detalle en el Capítulo 4 Evaluación de Impactos del EIA, actualizado en el Anexo 5 de la Adenda, de acuerdo con los datos entregados en el levantamiento de línea de base, así como de los datos sobre los registros de niveles freáticos, a lo largo del trazado existen profundidades promedio de 6,6 metros, mayores a las asociadas a las fundaciones del proyecto (que varían entre 3 y 5,5 metros de acuerdo a lo señalado en el Capítulo 1 Descripción de Proyecto del EIA), por lo que se descarta cualquier impacto significativo sobre las napas subterráneas.

En función de lo anteriormente expuesto, se descarta cualquier afectación por consecuencia de las obras a la calidad o continuidad del suministro de agua para consumo humano, en viviendas u otras edificaciones emplazadas en las inmediaciones de estas obras, según lo establecido en el art. 7, letra c) del D.S. N° 40/2012 del MMA. Del mismo modo, ninguna fase del proyecto considera la descarga de residuos de cualquier tipo (sólidos y líquidos) a cauces naturales o artificiales, superficiales o subterráneos. Por lo antes descrito, no se generará afectación alguna a los cauces que se encuentran en el área de influencia del proyecto.

En base a lo anterior, en caso de producirse afloramiento de agua durante las excavaciones de fundaciones, se realizará el manejo del agua aflorada en el emplazamiento de obras donde se ejecuten pilotes o pilas en conformidad a la normativa vigente sin que se requiera efectuar agotamiento adicional del acuífero ni de fuentes de agua. De acuerdo con el procedimiento a utilizar una vez realizada la excavación de la fundación, la excavación será impermeabilizada con liner (lámina de HDPE e=0.2 mm entre el hormigón y la pared de la excavación), para evitar que las lechadas de los hormigones se infiltren en los terrenos. En los casos en que se encuentren afloramiento de la napa freática durante la excavación, se realizará el drenaje con un dispositivo “Tremie”, que es un embudo que permite introducir el hormigón por un tubo vertical de acero con facilidad. El extremo inferior de este tubo quedará siempre embebido en el concreto y según avanza va ascendiendo, subiendo el nivel del agua por la parte exterior del “Tremie”. El concreto es colocado en la tolva, lo que permite que fluya fácilmente por la tubería y se compacta en el extremo inferior del tubo. Al iniciar el vaciado se debe elevar unos centímetros para así asegurar un buen contacto con el concreto, todo el proceso siempre en el interior de la lámina de HDPE. Cabe mencionar que el titular ha comprometido, mediante un informe semestral a la autoridad, informar las obras en los que ha habido afloramiento, las medidas puestas en práctica y un registro de forma tal que demuestre que no habrá afección de la calidad y cantidad del acuífero y/o uso de terceros. Por otra parte, en la fase de operación no se considera el uso de agua industrial, dado que, en esta fase solo se transmite energía y se realiza mantenimiento de la infraestructura.

1.1379. Observante: Karolin Andrea González Novoa

Observación 1:

Temática: Fauna

1. Fauna: De acuerdo a estudio realizado por la Universidad de Talca, los campos electromagnéticos provocan en las abejas un factor de estrés medidos por aumento de la enzima Ornitina Descarboxilasa y la proteína

heat shock, las cuales se manifiestan en los estados. Pero, lo más importante es que sufren recalentamiento de su organismo por las ondas radioeléctricas.

Este estudio comprobó las consecuencias de los campos electromagnéticos de las líneas de alta tensión en la biodiversidad y los polinizadores, los cuales serían afectadas en la calidad de su función y fisiología. Este factor no fue incluido en el E.I.A realizado por el titular.

Evaluación técnica de la observación:

Esta Dirección Ejecutiva considera pertinente la observación, toda vez que hace referencia a aspectos ambientales del proyecto en evaluación. Respecto de lo observado y de acuerdo con los antecedentes del proceso de evaluación, cabe señalar lo siguiente:

- **Abejas**

En relación con las abejas, cabe señalar que en el Anexo 4-9b de la Adenda y Anexo 3-7 de la Adenda excepcional, se presenta el documento "Análisis de afectación de *Apis melífera*", donde se realizó una revisión bibliográfica acerca de la relación que existe entre las líneas de transmisión y la apicultura.

De acuerdo con lo señalado en dicho estudio, entre los factores causantes de la mortandad de abejas se encuentran principalmente: el uso de insecticidas y plaguicidas, la gestión de la agricultura intensiva, la plantación de especies exóticas invasoras, la contaminación ambiental, el cambio climático, el electromagnetismo artificial y la proliferación de patógenos y parásitos que atacan a las abejas. Respecto al electromagnetismo artificial, el estudio señala que existe evidencia científica de que el impacto de los campos electromagnéticos de las líneas de alta tensión sobre las abejas melíferas se produce para campos magnéticos de 50 hz, en un rango desde 20 - 100 [μT] y de 100 - 1000 [μT]. De acuerdo con la información presentada en el Anexo 1-8 del EIA, los campos magnéticos calculados para el proyecto en los límites de la franja de servidumbre no superarían los 3,1 [μT] para la línea de 200 kV y de 0,80 [μT] para la línea de 66 kV, siendo estos rangos inferiores a los que podrían provocar impactos significativos sobre las abejas.

Sumado a lo anterior, en la Adenda Excepcional Anexo 3-7, se expone el análisis realizado en relación con la afectación de Apis Mellifera, y se indica que "no habrá una afectación significativa del proyecto sobre la relación entre abejas, vegetación y bosque nativo de los sectores donde se realiza la apicultura por las siguientes razones. La disponibilidad de vegetación no es la única variable en el resultado final de la actividad apícola, por lo tanto, una intervención de las magnitudes del Proyecto no significará, por sí sola, una afectación significativa a la relación entre abejas y bosque nativo, menos aun tomando en cuenta el Plan de Medidas que se contemplan (Plan de Medidas de Mitigación, Reparación y Compensación, Medida "M3-C-FV-3").

Además, las características de la corta y del Plan de medidas favorecen el desarrollo de la apicultura en las distintas fases del Proyecto. Como se mencionó anteriormente sólo se requiere intervenir 36,42 ha de Bosque Nativo. Los individuos intervenidos serán, en gran mayoría, de la especie Acacia caven (espinos), cuyas poblaciones se regeneran "rápidamente en forma vegetativa" y es, además, una especie colonizadora de terrenos degradados. El espino además rebrota muy bien desde las cepas cortadas o incluso quemadas y desde raíces o semillas, dispersadas de manera intencional o natural, lo que facilita su regeneración y su manejo. (INFOR, 2012b). Por esto se puede inferir que la tala de espinos no afectará su población en el corto plazo".

Respecto a la distancia considerada para el levantamiento de la actividad apícola, es importante destacar que, 1) esta actividad es una actividad móvil, condicionada por distintos elementos que deben ser considerados (trashumancia apícola) como las estaciones del año y la disponibilidad de recursos naturales, contingencias climáticas o incendios forestales. Asimismo, en Anexo 3-7 de la Adenda Excepcional, se entrega "Análisis de Afectación de *Apis mellifera",* cuyo objetivo es a partir de la revisión de literatura actualizada, identificar la eventual relación entre la operación de las líneas de transmisión del proyecto del "Sistema de Transmisión Zonal Grupo 3 S/E Itahue – S/E Hualqui" y su potencial afectación a la actividad apícola de los sectores aledaños.

Respecto al vuelo de las abejas para la producción de miel, según señala el estudio de *Apis mellifera*, estas utilizan dos estrategias de pecoreo, en la primera recolectan alimento de una especie en un área reducida de terreno, retornándola en vuelos y días sucesivos. En la segunda estrategia, la abeja transmite información de la fuente de alimento entre las abejas de la misma colonia y con esta información se forman grupos de trabajo en la colmena donde todas visitan la misma fuente de alimento. De esta forma las abejas muestran un gran nivel de constancia en la ubicación de su alimento y en las especies de flores, por ello, presentan una movilidad limitada durante el pecoreo.

En cuanto a la relación de las abejas con la polinización, existen múltiples estudios que comprueban sus beneficios a la polinización de vegetación nativa[15]. Respecto a esta se prevén dos impactos significativos debido a la Pérdida de ejemplares de flora en categoría "amenazadas", caso de *Calydorea xiphioides* y a la Pérdida de Superficie de Bosque Nativo (rodales mixtos de especies arbóreas esclerófilas, higrófilo de quebrada y Roble-Raulí-Coihue. Bajo esto, el Proyecto realizará en la fase de construcción las siguientes medidas:

- M1-C-FV-1 Rescate y relocalización *Calydorea xiphioides* (Tahay): Se propone un plan de rescate de ejemplares de la especie geófita *Calydorea xiphioides* que se encuentren dentro áreas de intervención por obras del Proyecto, para su posterior relocalización en un hábitat similar.

- M1-C-FV-2 Restauración y Enriquecimiento de matorral y bosque degradado: La medida busca restaurar formaciones de matorral y pradera-espinal que corresponden a una manifestación de degradación del ecosistema del bosque nativo original, hacia parches de bosque nativo propio de la zona biogeográfica. Lo anterior por medio de un enriquecimiento de especies arbóreas y arbustivas esclerófilas por una superficie de 25 ha, donde se incluye dentro de la matriz de especies a plantar, individuos de *Citronella mucronata*.

Dados los antecedentes presentados referentes a los rangos de afectación radiaciones electromagnéticas para abejas y por los valores calculados para las líneas del proyecto (muy por debajo de los rangos indicados en literatura) es que no se prevé generación de impactos significativos a las abejas y, por consiguiente, a las actividades socioeconómicas y la polinización derivadas de estas. Por último, no se prevé afectación a la polinización por la corta de bosque nativo, puesto que el área a enriquecer es superior a la superficie de bosque perdida. De igual forma se concluye que no se requiere actualizar el catastro de apicultores a la distancia señalada, dado que, no afectándose su fuente de alimentación, las distancias de movilización por pecoreo de las abejas son menores a las señaladas, además que los efectos se descartan al borde de la faja.

A partir de la revisión bibliográfica se puede indicar que existe evidencia científica respecto a los impactos de los campos electromagnéticos de las líneas de alta tensión sobre la biodiversidad y los polinizadores como las abejas melíferas. Estos efectos se producen para campos magnéticos de 50 hz, en un rango desde 20 - 100 [μT] y de 100 - 1000 [μT], siendo estos rangos muy superiores a los que podría generar el proyecto en su franja de servidumbre por lo que no se espera que se generen impactos sobre abejas melíferas.

Es importante destacar que de acuerdo con lo indicado en el estudio "Electromagnetic fields disrupt the pollination service by honeybees"[16], donde se analiza el efecto que tendría una línea de transmisión en el metabolismo de abejas, se sugiere que la exposición a CEM ejerció un fuerte estrés fisiológico en las abejas, lo que se tradujo en una mayor expresión de proteínas de choque térmico y genes implicados en la actividad antioxidante y afectó los niveles de expresión de genes relacionados con el comportamiento. Es importante destacar que las mediciones de CEM indicadas en dicho estudio para una línea de transmisión la cual no se indica ubicación, así como tampoco su potencia, registraron por el orden de 9,47 μT a una distancia de 10 metros de la línea de transmisión muestreada

[15] https://gefmontana.mma.gob.cl/estudio-arroja-que-las-abejas-nativas-son-mas-eficaces-en-la-polinizacion-en-comparacion-a-la-abeja-europea/

[16] Molina-Montenegro, 2023. https://www.science.org/doi/10.1126/sciadv.adh1455

en dicho estudio, valor que está muy por sobre los valores que se modelaron tanto para la línea de trasmisión de 220 kV como para la línea de 66 kV, tanto para su franja de seguridad como justo bajo la línea, , salvo en 3 excepciones que corresponden a 3 estructuras 22Port (estructura PM-4, estructura 60-DH y estructura 61-DH), donde la Inducción magnética es de 20 μT bajo la línea y de 3,1 μT en la franja de seguridad. Al respecto las estructuras 22Port se encuentran una distancia mayor de 600 metros de los apiarios identificados, por lo que se descarta afectación de estas estructuras ya que son excepcionales y se encuentran a una distancia apreciable de apiarios.

Dados los antecedentes bibliográficos presentados referentes a los rangos de afectación de radiaciones electromagnéticas para abejas y los valores modelados para las líneas del proyecto (muy por debajo de los rangos indicados en literatura), no se prevé generación de impactos significativos a la apicultura producto de los campos electromagnéticos producidos por el proyecto.

1.1380. Observante: José Miguel Machacan Navarrete

Observación 1:

Temática: Flora

1. Flora: Quiero alertar al SEA la existencia de un bosque de Hualo (Nothofagus Glauca) que está cerca de las torres 124MN y 125MN, que seria afectado por la servidumbre, lo que implica la tala rasa de esta porción del Bosque.

Solicito al SEA no otorgue la calificación ambiental a este proyecto.

Los impactos que podría generar la instalación de este proyecto no están especificados en el EIA de la empresa.



Evaluación técnica de la observación:

Esta Dirección Ejecutiva considera pertinente la observación, toda vez que hace referencia a aspectos ambientales del proyecto en evaluación. Respecto de lo observado y de acuerdo con los antecedentes del proceso de evaluación, cabe señalar lo siguiente:

Para permitir la instalación y paso de torres de alta tensión que forman parte de la Línea de Transmisión Eléctrica por zonas residenciales o áreas adyacentes a éstas, el proyecto debe cumplir con dos requisitos:

(i) Cumplimiento de las disposiciones establecidas por la Ley General de Servicios Eléctricos, la cual establece la existencia de una franja de seguridad. Esta franja, definida como un área de exclusión, tiene por objetivo principal garantizar la seguridad tanto de las personas, como de las instalaciones que componen la línea, durante su

operación y mantenimiento. Dichas disposiciones especifican distancias mínimas y otros aspectos de seguridad que deben respetarse a ambos lados de la línea de transmisión eléctrica en relación con las edificaciones. Cabe destacar que, no pueden existir viviendas bajo esta franja.

Los valores de las franjas asociados al "Sistema de Transmisión Zonal Grupo 3 S/E Itahue- S/E Hualqui" se determinaron a partir de cada vano de cada línea y los parámetros de diseño correspondientes, estos valores son los siguientes:

- Ancho promedio Línea de Transmisión 2X220 kV: 50 metros
- Ancho promedio Ramales 2x66 kV: 20 metros

(ii) Cumplir con las normativas relacionadas con el Sistema de Evaluación de Impacto Ambiental, establecidas en la Ley 19.300.
El proyecto cumple con la franja de seguridad señalada, salvo en el caso señalado en el oficio N°202 de la Ilustre Municipalidad de Parral del 15 de febrero del 2024, el cual señala que la franja de seguridad estaría por sobre una construcción, entre las torres 391 y 392 de la línea, en el cual se menciona que la estructura 399 está posicionada debajo de la franja de seguridad de la Línea de Alta Tensión del Proyecto "Parque Solar Parral".

Respecto al tipo de vegetación que se encuentra entre las torres mencionadas, se indica lo siguiente:
En el Anexo 2-1 de la Adenda Excepcional se presenta la Actualización Línea de Base Flora y Vegetación. Dentro del área de influencia del proyecto se declara la existencia de un total de 1.177,79 hectáreas de superficie boscosa, lo que representa un 43,91% del área de influencia. De este total, 1.068,27 hectáreas están ocupadas por bosque nativo.
En particular, en el Apéndice 1 Mapa de Vegetación del Anexo anteriormente mencionado, se encuentran identificadas en el área de influencia las siguientes formaciones que corresponden a Bosque Nativo en los sectores de Toconey, Las Casitas y Los Tiuques:

- BN-195: Bosque *Nothofagus obliqua* y *Cryptocarya alba*
- BN-197: Bosque *Nothofagus obliqua* y *Cryptocarya alba*
- BN-196: Bosque *Nothofagus obliqua* y *Cryptocarya alba*
- BN-200: Bosque *Peumus boldus, Eucalyptus globulus* y *Lithraea caustica*
- BN-202: Bosque *Escallonia pulverulenta, Lithraea caustica* y *Pinus radiata*
- BN-203: Bosque *Quillaja saponaria* y *Lithraea caustica*

Adicionalmente, en Apéndice 7 Cartografía de ubicación de BNP de la Adenda Excepcional se presenta una actualización del mapa de vegetación, en particular las Unidades de Bosque Nativo de Preservación, considerando la solicitud de ampliación y actualización de información por la autoridad ambiental. A partir de los resultados, en los sectores de Toconey, Las Casitas y Los Tiuques se encuentran identificadas las siguientes formaciones que corresponden a Bosque Nativo de Preservación:

- BNP-41: Bosque *Nothofagus glauca, Nothofagus obliqua, Cryptocarya alba* y *Aextoxicon punctatum*
- BNP-42: Bosque *Nothofagus obliqua* y *Cryptocarya alba*
- BNP-43: Bosque *Nothofagus obliqua, Cryptocarya alba* y *Luma apiculata.*
- BNP-45: Bosque *Lithraea caustica, Quillaja saponaria* y *Escallonia pulverulenta*
- BNP-46: Bosque *Lithraea caustica, Escallonia pulverulenta* y *Pinus radiata*
- BNP-48: Bosque *Quillaja saponaria* y *Lithraea caustica*
- BNP-47: Bosque *Cryptocarya alba, Peumus boldus* y *Luma apiculata*
- BNP-49: Bosque *Lithraea caustica* y *Peumus boldus*

En particular, entre las estructuras 126-MN y la 116-MN se declaran

- PF-295: Plantación forestal *Pinus radiata*
- PF-296: Plantación forestal *Pinus radiata*
- BNP-43: Bosque *Nothofagus obliqua, Cryptocarya alba* y *Luma apiculata.*

- PF-297: Plantación forestal *Pinus radiata*
- PF-300: Plantación forestal *Pinus radiata*
- PF-298: Plantación forestal *Pinus radiata*
- PF-299: Plantación forestal *Pinus radiata*
- BNP-45: Bosque *Lithraea caustica, Quillaja saponaria* y *Escallonia pulverulenta*
- PF-303: Plantación forestal *Pinus radiata*
- PF-305: Plantación forestal *Pinus radiata*
- PF-306: Plantación forestal *Eucalyptus globulus*
- PF-308: Plantación forestal *Eucalyptus globulus*
- BN-200: Bosque *Peumus boldus, Eucalyptus globulus* y *Lithraea caustica*
- BN-202: Bosque *Escallonia pulverulenta, Lithraea caustica* y *Pinus radiata*
- BNP-46: Bosque *Lithraea caustica, Escallonia pulverulenta* y *Pinus radiata*
- PF-314: Plantación forestal *Pinus radiata*
- PF-313: Plantación forestal *Pinus radiata*
- BNP-48: Bosque *Quillaja saponaria* y *Lithraea caustica*
- PF-315: Plantación forestal *Pinus radiata*
- PF-316: Plantación forestal *Pinus radiata*
- BNP-47: Bosque *Cryptocarya alba, Peumus boldus* y *Luma apiculata*
- PF-317: Plantación forestal *Pinus radiata*
- BNP-49: Bosque *Lithraea caustica* y *Peumus boldus*
- BN-203: Bosque *Quillaja saponaria* y *Lithraea caustica*
- PF-318: Plantación forestal *Pinus radiata*

Se aclara que el proyecto reconoce y considera las especies en categoría de conservación que se encuentran dentro del área de influencia tales como *Citronella mucronata* (Naranjillo), *Gomortega keule* (Queule) y *Pitavia Punctata* (Pitao), siendo estas dos últimas declarados monumentos naturales según el Decreto 13/1995, prohibiéndose así su corta. Respecto a estas especies, el Titular considera los Bosques Nativos de Preservación (BNP) cercanos a la Localidad de Toconey, que según el modelo de corta declarado no serán intervenidos.

1.1381. Observante: Héctor Armando Lara Rojas

Observación 1:

Temática: SVCGH

1. SVCGH: Vivo en Toconey y soy apicultor. He trabajado con abejas hace más de 40 años y toda mi vida hemos producido miel.

Actualmente tenemos 70 colmenas.

No aprueben este proyecto porque atenta contra nuestra forma de sustento y contra la vida de las abejas.

Evaluación técnica de la observación:

Esta Dirección Ejecutiva considera pertinente la observación, toda vez que hace referencia a aspectos ambientales del proyecto en evaluación. Respecto de lo observado y de acuerdo con los antecedentes del proceso de evaluación, cabe señalar lo siguiente:

- **Abejas**

En relación con las abejas, cabe señalar que en el Anexo 4-9b de la Adenda y Anexo 3-7 de la Adenda excepcional, se presenta el documento "Análisis de afectación de *Apis melífera*", donde se realizó una revisión bibliográfica acerca de la relación que existe entre las líneas de transmisión y la apicultura.

De acuerdo con lo señalado en dicho estudio, entre los factores causantes de la mortandad de abejas se encuentran principalmente: el uso de insecticidas y plaguicidas, la gestión de la agricultura intensiva, la plantación de especies exóticas invasoras, la contaminación ambiental, el cambio climático, el electromagnetismo artificial y la proliferación de patógenos y parásitos que atacan a las abejas. Respecto al electromagnetismo artificial, el estudio señala que existe evidencia científica de que el impacto de los campos electromagnéticos de las líneas de alta tensión sobre las abejas melíferas se produce para campos magnéticos de 50 hz, en un rango desde 20 - 100 [μT] y de 100 - 1000 [μT]. De acuerdo con la información presentada en el Anexo 1-8 del EIA, los campos magnéticos calculados para el proyecto en los límites de la franja de servidumbre no superarían los 3,1 [μT] para la línea de 200 kV y de 0,80 [μT] para la línea de 66 kV, siendo estos rangos inferiores a los que podrían provocar impactos significativos sobre las abejas.

Sumado a lo anterior, en la Adenda Excepcional Anexo 3-7, se expone el análisis realizado en relación con la afectación de Apis Mellifera, y se indica que "no habrá una afectación significativa del proyecto sobre la relación entre abejas, vegetación y bosque nativo de los sectores donde se realiza la apicultura por las siguientes razones. La disponibilidad de vegetación no es la única variable en el resultado final de la actividad apícola, por lo tanto, una intervención de las magnitudes del Proyecto no significará, por sí sola, una afectación significativa a la relación entre abejas y bosque nativo, menos aun tomando en cuenta el Plan de Medidas que se contemplan (Plan de Medidas de Mitigación, Reparación y Compensación, Medida "M3-C-FV-3").

Además, las características de la corta y del Plan de medidas favorecen el desarrollo de la apicultura en las distintas fases del Proyecto. Como se mencionó anteriormente sólo se requiere intervenir 36,42 ha de Bosque Nativo. Los individuos intervenidos serán, en gran mayoría, de la especie Acacia caven (espinos), cuyas poblaciones se regeneran "rápidamente en forma vegetativa" y es, además, una especie colonizadora de terrenos degradados. El espino además rebrota muy bien desde las cepas cortadas o incluso quemadas y desde raíces o semillas, dispersadas de manera intencional o natural, lo que facilita su regeneración y su manejo. (INFOR, 2012b). Por esto se puede inferir que la tala de espinos no afectará su población en el corto plazo".

Respecto a la distancia considerada para el levantamiento de la actividad apícola, es importante destacar que, 1) esta actividad es una actividad móvil, condicionada por distintos elementos que deben ser considerados (trashumancia apícola) como las estaciones del año y la disponibilidad de recursos naturales, contingencias climáticas o incendios forestales. Asimismo, en Anexo 3-7 de la Adenda Excepcional, se entrega "Análisis de Afectación de *Apis mellifera",* cuyo objetivo es a partir de la revisión de literatura actualizada, identificar la eventual relación entre la operación de las líneas de transmisión del proyecto del "Sistema de Transmisión Zonal Grupo 3 S/E Itahue – S/E Hualqui" y su potencial afectación a la actividad apícola de los sectores aledaños.

Respecto al vuelo de las abejas para la producción de miel, según señala el estudio de *Apis mellifera*, estas utilizan dos estrategias de pecoreo, en la primera recolectan alimento de una especie en un área reducida de terreno, retornándola en vuelos y días sucesivos. En la segunda estrategia, la abeja transmite información de la fuente de alimento entre las abejas de la misma colonia y con esta información se forman grupos de trabajo en la colmena donde todas visitan la misma fuente de alimento. De esta forma las abejas muestran un gran nivel de constancia en la ubicación de su alimento y en las especies de flores, por ello, presentan una movilidad limitada durante el pecoreo.

En cuanto a la relación de las abejas con la polinización, existen múltiples estudios que comprueban sus beneficios a la polinización de vegetación nativa[17]. Respecto a esta se prevén dos impactos significativos debido a la Pérdida de ejemplares de flora en categoría "amenazadas", caso de *Calydorea xiphioides* y a la Pérdida de Superficie de Bosque Nativo (rodales mixtos de especies arbóreas esclerófilas, higrófilo de quebrada y Roble-Raulí-Coihue. Bajo esto, el Proyecto realizará en la fase de construcción las siguientes medidas:

[17] https://gefmontana.mma.gob.cl/estudio-arroja-que-las-abejas-nativas-son-mas-eficaces-en-la-polinizacion-en-comparacion-a-la-abeja-europea/

- M1-C-FV-1 Rescate y relocalización *Calydorea xiphioides* (Tahay): Se propone un plan de rescate de ejemplares de la especie geófita *Calydorea xiphioides* que se encuentren dentro áreas de intervención por obras del Proyecto, para su posterior relocalización en un hábitat similar.

- M1-C-FV-2 Restauración y Enriquecimiento de matorral y bosque degradado: La medida busca restaurar formaciones de matorral y pradera-espinal que corresponden a una manifestación de degradación del ecosistema del bosque nativo original, hacia parches de bosque nativo propio de la zona biogeográfica. Lo anterior por medio de un enriquecimiento de especies arbóreas y arbustivas esclerófilas por una superficie de 25 ha, donde se incluye dentro de la matriz de especies a plantar, individuos de *Citronella mucronata*.

Dados los antecedentes presentados referentes a los rangos de afectación radiaciones electromagnéticas para abejas y por los valores calculados para las líneas del proyecto (muy por debajo de los rangos indicados en literatura) es que no se prevé generación de impactos significativos a las abejas y, por consiguiente, a las actividades socioeconómicas y la polinización derivadas de estas. Por último, no se prevé afectación a la polinización por la corta de bosque nativo, puesto que el área a enriquecer es superior a la superficie de bosque perdida. De igual forma se concluye que no se requiere actualizar el catastro de apicultores a la distancia señalada, dado que, no afectándose su fuente de alimentación, las distancias de movilización por pecoreo de las abejas son menores a las señaladas, además que los efectos se descartan al borde de la faja.

A partir de la revisión bibliográfica se puede indicar que existe evidencia científica respecto a los impactos de los campos electromagnéticos de las líneas de alta tensión sobre la biodiversidad y los polinizadores como las abejas melíferas. Estos efectos se producen para campos magnéticos de 50 hz, en un rango desde 20 - 100 [μT] y de 100 - 1000 [μT], siendo estos rangos muy superiores a los que podría generar el proyecto en su franja de servidumbre por lo que no se espera que se generen impactos sobre abejas melíferas.

Es importante destacar que de acuerdo con lo indicado en el estudio "Electromagnetic fields disrupt the pollination service by honeybees"[18], donde se analiza el efecto que tendría una línea de transmisión en el metabolismo de abejas, se sugiere que la exposición a CEM ejerció un fuerte estrés fisiológico en las abejas, lo que se tradujo en una mayor expresión de proteínas de choque térmico y genes implicados en la actividad antioxidante y afectó los niveles de expresión de genes relacionados con el comportamiento. Es importante destacar que las mediciones de CEM indicadas en dicho estudio para una línea de transmisión la cual no se indica ubicación, así como tampoco su potencia, registraron por el orden de 9,47 μT a una distancia de 10 metros de la línea de transmisión muestreada en dicho estudio, valor que está muy por sobre los valores que se modelaron tanto para la línea de trasmisión de 220 kV como para la línea de 66 kV, tanto para su franja de seguridad como justo bajo la línea, , salvo en 3 excepciones que corresponden a 3 estructuras 22Port (estructura PM-4, estructura 60-DH y estructura 61-DH), donde la Inducción magnética es de 20 μT bajo la línea y de 3,1 μT en la franja de seguridad. Al respecto las estructuras 22Port se encuentran una distancia mayor de 600 metros de los apiarios identificados, por lo que se descarta afectación de estas estructuras ya que son excepcionales y se encuentran a una distancia apreciable de apiarios.

Dados los antecedentes bibliográficos presentados referentes a los rangos de afectación de radiaciones electromagnéticas para abejas y los valores modelados para las líneas del proyecto (muy por debajo de los rangos indicados en literatura), no se prevé generación de impactos significativos a la apicultura producto de los campos electromagnéticos producidos por el proyecto.

- **Apicultura General**

Se aclara, que la información de actividades apícolas en el área de influencia ha sido levantada, tanto en la línea de base como en los anexos elaborados en el marco de la Tramitación Ambiental tanto en Adenda como en Adenda

[18] Molina-Montenegro, 2023. https://www.science.org/doi/10.1126/sciadv.adh1455

Complementaria. Para levantar esta información se utilizó tanto información secundaria, a través de fuentes oficiales como el SAG e INDAP; así como de fuentes primarias, mediante el levantamiento de información en terreno.

No obstante, es relevante mencionar que esta actividad es una actividad móvil, condicionada por distintos elementos que deben ser considerados.

En primer lugar, existe la denominada trashumancia apícola, que es una práctica, en la que los apicultores trasladan sus colmenas de abejas de un lugar a otro en busca de sectores propicios para la alimentación, esto hace que existan variaciones a lo largo del año, de acuerdo a diferentes regiones geográficas, lo cual permite el mejor aprovechamiento de las floraciones estacionales y por ende dar continuidad en el suministro alimentario de las abejas.

Para desarrollar esta actividad, los apicultores identifican de acuerdo a la estacionalidad, cada lugar propicio que entregue las floraciones necesarias. En ese sentido existe una movilidad de los cajones, hacia zonas en las cuales se pueda obtener el alimento. Esto permite instalar las colmenas de manera temporal, en un lugar muchas veces arrendado, en el que las abejas comenzarán a recolectar néctar y polen de las flores. Posteriormente, las colmenas se trasladan nuevamente para aprovechar una nueva floración en otra ubicación.

La actividad apícola también está influenciada por las estaciones del año y la disponibilidad de recursos naturales. Es durante la primavera, que las flores comienzan a florecer y tienen una mayor producción de miel, durante el verano, las abejas continúan recolectando néctar y polen para alimentar a las crías y almacenar miel. Durante el otoño e invierno la actividad de las abejas disminuye y por ende la producción de miel. Dependiendo entonces de la ubicación geográfica estos pueden ser trasladados a lugares de mayor sol.

Por último, situaciones de contingencia climática, como lluvias o fríos extremos también afectan la actividad, así como los incendios forestales que ocurren principalmente en verano.

En ese sentido la proyección sobre la disminución apícola, está mediada por factores ambientales, como el clima y las condiciones climáticas extremas, tales como las lluvias, los fríos extremos, los incendios forestales, y la estacionalidad así como la extendida práctica trashumante de esta actividad.

Asimismo, en Anexo 3-7 de la Adenda Excepcional, se entrega "Análisis de Afectación de *Apis mellifera",* cuyo objetivo es a partir de la revisión de literatura actualizada, identificar la eventual relación entre la operación de las líneas de transmisión del proyecto del "Sistema de Transmisión Zonal Grupo 3 S/E Itahue – S/E Hualqui" y su potencial afectación a la actividad apícola de los sectores aledaños.

A partir de la revisión bibliográfica se puede indicar que existe evidencia científica respecto a los impactos de los campos electromagnéticos de las líneas de alta tensión sobre la biodiversidad y los polinizadores como las abejas melíferas. Estos efectos se producen para campos magnéticos de 50 hz, en un rango desde 20 - 100 [μT] y de 100 - 1000 [μT], siendo estos rangos muy superiores a los que podría generar el proyecto en su franja de servidumbre por lo que no se espera que se generen impactos sobre abejas melíferas.

Dados los antecedentes bibliográficos presentados referentes a los rangos de afectación de radiaciones electromagnéticas para abejas y los valores modelados para las líneas del proyecto (muy por debajo de los rangos indicados en literatura), no se prevé generación de impactos significativos a la apicultura producto de los campos electromagnéticos producidos por el proyecto.

Por otro lado, para poder triangular esta información de corte cualitativo, se obtuvo información actual de la situación apícola en los sectores donde se emplaza la LAT, recogiéndose información en algunos casos a nivel

comunal. Los datos fueron obtenidos desde el SIPEC (Servicio de Información Pecuaria) y fueron solicitados a través de transparencia activa del SAG (Servicio Agrícola y Ganadero). Se entiende como situación apícola a toda actividad de este rubro que se encuentra formalizada o registrada en este registro (Producción de Miel, Material Vivo, Servicio de Polinización, Otros en las comunas por las que atraviesa la LAT), con esta información, se consolidó una base de datos con la información proporcionada por el Servicio Agrícola y Ganadero (SAG) de las ubicaciones de los apiarios registrados en el SIPEC apícola que administra dicho servicio público.[19] Asimismo en el marco de la Adenda Excepcional, se desarrollaron nuevas campañas para profundizar la información de esta actividad y dar respuesta a consultas emitidas por la Autoridad Ambiental, en relación a la actividad apícola en el Área de Influencia.

En la siguiente tabla se indican las distancias aproximadas a las cuales se encontrarían de la línea los diferentes apicultores identificados. Cabe destacar que se estima que dentro de la franja de servidumbre del proyecto no existen apicultores, así como tampoco se identificaron colmenas de abejas.

Tabla 1. Resumen de apicultores y colmenas con respecto al proyecto

Tramos de líneas	Apiarios en franja de 1 km alrededor de LAT (500 m por lado)	Apiarios en franja de 800 m de la LAT (400 m por lado)	Apiarios en franja de 200 de la LAT (100 m por lado)	Apiarios dentro de la franja de servidumbre
Líneas 220 kV				
Tramo 1: S/E Itahue – S/E Mataquito	9	7	2	0
Tramo 2: S/E Mataquito-S/E Nueva Nirivilo	4	3	1	0
Tramo 3: S/E Nueva Nirivilo – S/E Nueva Cauquenes	2	1	0	0
Tramo 4: S/E Nueva Cauquenes – S/E Dichato	15	12	0	0
Tramo 5: S/E Dichato – S/E Hualqui	2	2	0	0
Líneas 66 kV				

[19] Análisis elaborado por Rodrigo Debia Riquelme, Ingeniero Agrónomo, Melitólogo.

Ramal 1: S/E Nueva Cauquenes – S/E Parral	10	9	4	0
Ramal 2: S/E Dichato– S/E Tomé	0	0	0	0
Ramal 3: S/E Hualqui– S/E Chiguayante	3	2	0	0

Fuente: Elaboración propia en base a Información levantada por especialista Rodrigo Debia Riquelme

En Apéndice 2 del Anexo 3-7, se presenta kmz con la ubicación referencial conforme a SIPEC, de acuerdo al análisis desarrollado en la Tabla 1.

No obstante, el Titular propone un Compromiso Ambiental Voluntario, cuyo objetivo es apoyar el desarrollo apícola del Área de Influencia.

Tabla 2. CAV N°23 Programa de Fomento al Desarrollo Apícola

CAV N°23 Programa de Fomento al Desarrollo Apícola	
Impacto asociado (si aplica)	No aplica
Fase del Proyecto a la que aplica	Operación
Objetivo, descripción y justificación	Objetivo: Apoyar la labor desarrollada por los apicultores que se ubican a menos de 100 m del trazado de la LAT. Descripción: Para iniciar el desarrollo del CAV, se identificarán aquellos lugares en los cuales se desarrolla actividad apícola y que se ubican a menos de 100 m de la LAT. Cabe destacar que de acuerdo a las características propias de la actividad (trashumancia apícola y otros factores como el climático), pueden identificarse otros sectores distintos a los ya levantados en la línea de base por lo cual resulta necesaria esta actualización de la línea de base en materia de desarrollo de la apicultura. Una vez identificados los apicultores y/o lugares en los que se desarrolla la actividad, se procederá a sostener una reunión con cada uno de ellos a fin de presentar los alcances del CAV y definir de manera voluntaria la participación de ellos en la ejecución del CAV. Justificación: Este programa se justifica ya que se han identificado sectores en los que se desarrolla actividad apícola, sobre la cual si bien el Proyecto ha descartado afectaciones significativas, es una actividad sujeta a distintitas condicionantes tales como:

CAV N°23 Programa de Fomento al Desarrollo Apícola	
	• El estado sanitario de las colmenas de los apiarios. • La disponibilidad de recursos melíferos del área donde se emplazan los apiarios. • La carga apícola del área en términos de número de colmenas por superficie y apiario (densidad). • El nivel de tecnificación y profesionalización de los apicultores. • Las condiciones climáticas, ambientales y geográficas de donde se emplazan las colmenas En ese sentido se considera relevante proteger y fortalecer la actividad proporcionando capacitación y herramientas, así como diversificar que permitan mantener la sostenibilidad de esta actividad, generando un impacto positivo en la comunidad local dedicada a la apicultura.
Lugar, forma y oportunidad de implementación	Lugar: Lugares en se identifique actividad apícola a menos de 100 m de la LAT. Forma: La implementación se llevará a cabo a través de la conformación de la Mesa de Trabajo, liderada por el equipo de RRCC del Titular del Proyecto y con apoyo técnico en la materia. **Etapa I: Conformación de Mesa de Trabajo y diagnóstico (1 año)** • Creación de una Mesa de Trabajo conformada por el apicultor, un experto en apicultura y un representante del Titular. • Realización de un diagnóstico de la capacidad de carga apícola en el área, identificando el número de colmenas, su estado sanitario y productividad actual. • Diagnóstico de la cobertura florística de valor melífero en el área, identificando las principales fuentes de néctar y polen disponibles para las abejas. **Etapa II: Capacitación y diseño de proyectos (1 año)** • Impartición de capacitaciones técnicas y prácticas a los apicultores, enfocadas en el manejo de colmenas, buenas prácticas apícolas, salud de las abejas y cosecha de miel. • Diseño de proyectos específicos que permitan a los apicultores diversificar sus actividades. Estos proyectos pueden incluir la producción de otros productos apícolas como cera, polen, propóleo, y servicios de polinización a agricultores locales. • Identificación de fuentes de financiamiento y apoyo técnico para la implementación de los proyectos. **Etapa III: Implementación y seguimiento de proyectos (2 año)** • Ejecución de proyecto definido en la etapa anterior, con un enfoque en la mejora de la productividad apícola. (año 1) • Acompañamiento técnico durante para garantizar el éxito de las iniciativas implementadas. (año2) Oportunidad: Durante los cuatro primeros años de operación del proyecto, para garantizar el éxito del Compromiso Ambiental Voluntario.

CAV N°23 Programa de Fomento al Desarrollo Apícola	
Indicador que acredite su cumplimiento	Como se trata de un compromiso que considera más de un evento, la medición e indicador de cumplimiento se realizará mediante actas de acuerdos sobre la programación de los procesos que se requieran implementar. Ante esto se generarán, medios de verificación sobre: Etapa previa: Acta de aceptación/rechazo para participar en el Compromiso Ambiental Voluntario. **Etapa I:** Desarrollo de reuniones (Actas) Reporte de resultado de actividad de diagnóstico. **Etapa II:** Desarrollo de reuniones (Actas) Diseño de proyectos a implementar **Etapa III:** Desarrollo de reuniones de seguimiento (Actas) Registro de seguimiento Registro fotográfico implementación de Proyectos
Forma de control y seguimiento	Informes anuales a la Superintendencia de Medio Ambiente durante los primeros cuatro años de la operación normal del proyecto.

1.1382. Observante: Paulina Arcos Fuentes

Observación 1:

Temática: SVCGH

1. SVCGH: Mi esposo y yo somos campesinos dedicados a la agricultura y la apicultura, por lo que estamos muy preocupados por la instalación de las torres, ya que el electromagnetismo que producen altera y desorienta a las abejas y esto puede provocar su muerte o la migración de ellas.

Contamos con aproximadamente 70 cajones de abejas y las torres pasan por aproximadamente 1 km de nuestros panales y las abejas recorren diariamente alrededor de 10 km en búsqueda de agua o alimento, por lo tanto, nos perjudica directamente la cercanía de las torres. A esto le sumamos que las abejas son los principales polinizadores por lo tanto también se verán afectados nuestros cultivos.

Nos consta que nuestra existencia como seres humanos depende de las abejas y, en este caso no solo nuestra vida, sino que también nuestro sustento.

Solicitamos al SEA que rechace este proyecto porque afecta directamente nuestro trabajo y nuestra vida.

Evaluación técnica de la observación:

Esta Dirección Ejecutiva considera pertinente la observación, toda vez que hace referencia a aspectos ambientales del proyecto en evaluación. Respecto de lo observado y de acuerdo con los antecedentes del proceso de evaluación, cabe señalar lo siguiente:

- **Abejas**

En relación con las abejas, cabe señalar que en el Anexo 4-9b de la Adenda y Anexo 3-7 de la Adenda excepcional, se presenta el documento "Análisis de afectación de *Apis melífera*", donde se realizó una revisión bibliográfica acerca de la relación que existe entre las líneas de transmisión y la apicultura.

De acuerdo con lo señalado en dicho estudio, entre los factores causantes de la mortandad de abejas se encuentran principalmente: el uso de insecticidas y plaguicidas, la gestión de la agricultura intensiva, la plantación de especies exóticas invasoras, la contaminación ambiental, el cambio climático, el electromagnetismo artificial y la proliferación de patógenos y parásitos que atacan a las abejas. Respecto al electromagnetismo artificial, el estudio señala que existe evidencia científica de que el impacto de los campos electromagnéticos de las líneas de alta tensión sobre las abejas melíferas se produce para campos magnéticos de 50 hz, en un rango desde 20 - 100 [μT] y de 100 - 1000 [μT]. De acuerdo con la información presentada en el Anexo 1-8 del EIA, los campos magnéticos calculados para el proyecto en los límites de la franja de servidumbre no superarían los 3,1 [μT] para la línea de 200 kV y de 0,80 [μT] para la línea de 66 kV, siendo estos rangos inferiores a los que podrían provocar impactos significativos sobre las abejas.

Sumado a lo anterior, en la Adenda Excepcional Anexo 3-7, se expone el análisis realizado en relación con la afectación de Apis Mellifera, y se indica que "no habrá una afectación significativa del proyecto sobre la relación entre abejas, vegetación y bosque nativo de los sectores donde se realiza la apicultura por las siguientes razones. La disponibilidad de vegetación no es la única variable en el resultado final de la actividad apícola, por lo tanto, una intervención de las magnitudes del Proyecto no significará, por sí sola, una afectación significativa a la relación entre abejas y bosque nativo, menos aun tomando en cuenta el Plan de Medidas que se contemplan (Plan de Medidas de Mitigación, Reparación y Compensación, Medida "M3-C-FV-3").

Además, las características de la corta y del Plan de medidas favorecen el desarrollo de la apicultura en las distintas fases del Proyecto. Como se mencionó anteriormente sólo se requiere intervenir 36,42 ha de Bosque Nativo. Los individuos intervenidos serán, en gran mayoría, de la especie Acacia caven (espinos), cuyas poblaciones se regeneran "rápidamente en forma vegetativa" y es, además, una especie colonizadora de terrenos degradados. El espino además rebrota muy bien desde las cepas cortadas o incluso quemadas y desde raíces o semillas, dispersadas de manera intencional o natural, lo que facilita su regeneración y su manejo. (INFOR, 2012b). Por esto se puede inferir que la tala de espinos no afectará su población en el corto plazo".

Respecto a la distancia considerada para el levantamiento de la actividad apícola, es importante destacar que, 1) esta actividad es una actividad móvil, condicionada por distintos elementos que deben ser considerados (trashumancia apícola) como las estaciones del año y la disponibilidad de recursos naturales, contingencias climáticas o incendios forestales. Asimismo, en Anexo 3-7 de la Adenda Excepcional, se entrega "Análisis de Afectación de *Apis mellifera",* cuyo objetivo es a partir de la revisión de literatura actualizada, identificar la eventual relación entre la operación de las líneas de transmisión del proyecto del "Sistema de Transmisión Zonal Grupo 3 S/E Itahue – S/E Hualqui" y su potencial afectación a la actividad apícola de los sectores aledaños.

Respecto al vuelo de las abejas para la producción de miel, según señala el estudio de *Apis mellifera,* estas utilizan dos estrategias de pecoreo, en la primera recolectan alimento de una especie en un área reducida de terreno, retornándola en vuelos y días sucesivos. En la segunda estrategia, la abeja transmite información de la fuente de alimento entre las abejas de la misma colonia y con esta información se forman grupos de trabajo en la colmena donde todas visitan la misma fuente de alimento. De esta forma las abejas muestran un gran nivel de constancia en la ubicación de su alimento y en las especies de flores, por ello, presentan una movilidad limitada durante el pecoreo.

En cuanto a la relación de las abejas con la polinización, existen múltiples estudios que comprueban sus beneficios a la polinización de vegetación nativa[20]. Respecto a esta se prevén dos impactos significativos debido a la Pérdida de ejemplares de flora en categoría "amenazadas", caso de *Calydorea xiphioides* y a la Pérdida de Superficie de Bosque Nativo (rodales mixtos de especies arbóreas esclerófilas, higrófilo de quebrada y Roble-Raulí-Coihue. Bajo esto, el Proyecto realizará en la fase de construcción las siguientes medidas:

- M1-C-FV-1 Rescate y relocalización *Calydorea xiphioides* (Tahay): Se propone un plan de rescate de ejemplares de la especie geófita *Calydorea xiphioides* que se encuentren dentro áreas de intervención por obras del Proyecto, para su posterior relocalización en un hábitat similar.

- M1-C-FV-2 Restauración y Enriquecimiento de matorral y bosque degradado: La medida busca restaurar formaciones de matorral y pradera-espinal que corresponden a una manifestación de degradación del ecosistema del bosque nativo original, hacia parches de bosque nativo propio de la zona biogeográfica. Lo anterior por medio de un enriquecimiento de especies arbóreas y arbustivas esclerófilas por una superficie de 25 ha, donde se incluye dentro de la matriz de especies a plantar, individuos de *Citronella mucronata*.

Dados los antecedentes presentados referentes a los rangos de afectación radiaciones electromagnéticas para abejas y por los valores calculados para las líneas del proyecto (muy por debajo de los rangos indicados en literatura) es que no se prevé generación de impactos significativos a las abejas y, por consiguiente, a las actividades socioeconómicas y la polinización derivadas de estas. Por último, no se prevé afectación a la polinización por la corta de bosque nativo, puesto que el área a enriquecer es superior a la superficie de bosque perdida. De igual forma se concluye que no se requiere actualizar el catastro de apicultores a la distancia señalada, dado que, no afectándose su fuente de alimentación, las distancias de movilización por pecoreo de las abejas son menores a las señaladas, además que los efectos se descartan al borde de la faja.

A partir de la revisión bibliográfica se puede indicar que existe evidencia científica respecto a los impactos de los campos electromagnéticos de las líneas de alta tensión sobre la biodiversidad y los polinizadores como las abejas melíferas. Estos efectos se producen para campos magnéticos de 50 hz, en un rango desde 20 - 100 [μT] y de 100 - 1000 [μT], siendo estos rangos muy superiores a los que podría generar el proyecto en su franja de servidumbre por lo que no se espera que se generen impactos sobre abejas melíferas.

Es importante destacar que de acuerdo con lo indicado en el estudio "Electromagnetic fields disrupt the pollination service by honeybees"[21], donde se analiza el efecto que tendría una línea de transmisión en el metabolismo de abejas, se sugiere que la exposición a CEM ejerció un fuerte estrés fisiológico en las abejas, lo que se tradujo en una mayor expresión de proteínas de choque térmico y genes implicados en la actividad antioxidante y afectó los niveles de expresión de genes relacionados con el comportamiento. Es importante destacar que las mediciones de CEM indicadas en dicho estudio para una línea de transmisión la cual no se indica ubicación, así como tampoco su potencia, registraron por el orden de 9,47 μT a una distancia de 10 metros de la línea de transmisión muestreada en dicho estudio, valor que está muy por sobre los valores que se modelaron tanto para la línea de trasmisión de 220 kV como para la línea de 66 kV, tanto para su franja de seguridad como justo bajo la línea, , salvo en 3 excepciones que corresponden a 3 estructuras 22Port (estructura PM-4, estructura 60-DH y estructura 61-DH), donde la Inducción magnética es de 20 μT bajo la línea y de 3,1 μT en la franja de seguridad. Al respecto las estructuras 22Port se encuentran una distancia mayor de 600 metros de los apiarios identificados, por lo que se descarta afectación de estas estructuras ya que son excepcionales y se encuentran a una distancia apreciable de apiarios.

Dados los antecedentes bibliográficos presentados referentes a los rangos de afectación de radiaciones electromagnéticas para abejas y los valores modelados para las líneas del proyecto (muy por debajo de los rangos

[20] https://gefmontana.mma.gob.cl/estudio-arroja-que-las-abejas-nativas-son-mas-eficaces-en-la-polinizacion-en-comparacion-a-la-abeja-europea/

[21] Molina-Montenegro, 2023. https://www.science.org/doi/10.1126/sciadv.adh1455

indicados en literatura), no se prevé generación de impactos significativos a la apicultura producto de los campos electromagnéticos producidos por el proyecto.

- **Apicultura General**

Se aclara, que la información de actividades apícolas en el área de influencia ha sido levantada, tanto en la línea de base como en los anexos elaborados en el marco de la Tramitación Ambiental tanto en Adenda como en Adenda Complementaria. Para levantar esta información se utilizó tanto información secundaria, a través de fuentes oficiales como el SAG e INDAP; así como de fuentes primarias, mediante el levantamiento de información en terreno.

No obstante, es relevante mencionar que esta actividad es una actividad móvil, condicionada por distintos elementos que deben ser considerados.

En primer lugar, existe la denominada trashumancia apícola, que es una práctica, en la que los apicultores trasladan sus colmenas de abejas de un lugar a otro en busca de sectores propicios para la alimentación, esto hace que existan variaciones a lo largo del año, de acuerdo a diferentes regiones geográficas, lo cual permite el mejor aprovechamiento de las floraciones estacionales y por ende dar continuidad en el suministro alimentario de las abejas.

Para desarrollar esta actividad, los apicultores identifican de acuerdo a la estacionalidad, cada lugar propicio que entregue las floraciones necesarias. En ese sentido existe una movilidad de los cajones, hacia zonas en las cuales se pueda obtener el alimento. Esto permite instalar las colmenas de manera temporal, en un lugar muchas veces arrendado, en el que las abejas comenzarán a recolectar néctar y polen de las flores. Posteriormente, las colmenas se trasladan nuevamente para aprovechar una nueva floración en otra ubicación.

La actividad apícola también está influenciada por las estaciones del año y la disponibilidad de recursos naturales. Es durante la primavera, que las flores comienzan a florecer y tienen una mayor producción de miel, durante el verano, las abejas continúan recolectando néctar y polen para alimentar a las crías y almacenar miel. Durante el otoño e invierno la actividad de las abejas disminuye y por ende la producción de miel. Dependiendo entonces de la ubicación geográfica estos pueden ser trasladados a lugares de mayor sol.

Por último, situaciones de contingencia climática, como lluvias o fríos extremos también afectan la actividad, así como los incendios forestales que ocurren principalmente en verano.

En ese sentido la proyección sobre la disminución apícola, está mediada por factores ambientales, como el clima y las condiciones climáticas extremas, tales como las lluvias, los fríos extremos, los incendios forestales, y la estacionalidad así como la extendida práctica trashumante de esta actividad.

Asimismo, en Anexo 3-7 de la Adenda Excepcional, se entrega “Análisis de Afectación de *Apis mellifera”,* cuyo objetivo es a partir de la revisión de literatura actualizada, identificar la eventual relación entre la operación de las líneas de transmisión del proyecto del “Sistema de Transmisión Zonal Grupo 3 S/E Itahue – S/E Hualqui” y su potencial afectación a la actividad apícola de los sectores aledaños.

A partir de la revisión bibliográfica se puede indicar que existe evidencia científica respecto a los impactos de los campos electromagnéticos de las líneas de alta tensión sobre la biodiversidad y los polinizadores como las abejas melíferas. Estos efectos se producen para campos magnéticos de 50 hz, en un rango desde 20 - 100 [µT] y de 100 - 1000 [µT], siendo estos rangos muy superiores a los que podría generar el proyecto en su franja de servidumbre por lo que no se espera que se generen impactos sobre abejas melíferas.

Dados los antecedentes bibliográficos presentados referentes a los rangos de afectación de radiaciones electromagnéticas para abejas y los valores modelados para las líneas del proyecto (muy por debajo de los rangos indicados en literatura), no se prevé generación de impactos significativos a la apicultura producto de los campos electromagnéticos producidos por el proyecto.

Por otro lado, para poder triangular esta información de corte cualitativo, se obtuvo información actual de la situación apícola en los sectores donde se emplaza la LAT, recogiéndose información en algunos casos a nivel comunal. Los datos fueron obtenidos desde el SIPEC (Servicio de Información Pecuaria) y fueron solicitados a través de transparencia activa del SAG (Servicio Agrícola y Ganadero). Se entiende como situación apícola a toda actividad de este rubro que se encuentra formalizada o registrada en este registro (Producción de Miel, Material Vivo, Servicio de Polinización, Otros en las comunas por las que atraviesa la LAT), con esta información, se consolidó una base de datos con la información proporcionada por el Servicio Agrícola y Ganadero (SAG) de las ubicaciones de los apiarios registrados en el SIPEC apícola que administra dicho servicio público.[22] Asimismo en el marco de la Adenda Excepcional, se desarrollaron nuevas campañas para profundizar la información de esta actividad y dar respuesta a consultas emitidas por la Autoridad Ambiental, en relación a la actividad apícola en el Área de Influencia.

En la siguiente tabla se indican las distancias aproximadas a las cuales se encontrarían de la línea los diferentes apicultores identificados. Cabe destacar que se estima que dentro de la franja de servidumbre del proyecto no existen apicultores, así como tampoco se identificaron colmenas de abejas.

Tabla 3. Resumen de apicultores y colmenas con respecto al proyecto

Tramos de líneas	Apiarios en franja de 1 km alrededor de LAT (500 m por lado)	Apiarios en franja de 800 m de la LAT (400 m por lado)	Apiarios en franja de 200 de la LAT (100 m por lado)	Apiarios dentro de la franja de servidumbre
Líneas 220 kV				
Tramo 1: S/E Itahue – S/E Mataquito	9	7	2	0
Tramo 2: S/E Mataquito-S/E Nueva Nirivilo	4	3	1	0
Tramo 3: S/E Nueva Nirivilo – S/E Nueva Cauquenes	2	1	0	0
Tramo 4: S/E Nueva	15	12	0	0

[22] Análisis elaborado por Rodrigo Debia Riquelme, Ingeniero Agrónomo, Melitólogo.

Cauquenes – S/E Dichato				
Tramo 5: S/E Dichato – S/E Hualqui	2	2	0	0
Líneas 66 kV				
Ramal 1: S/E Nueva Cauquenes – S/E Parral	10	9	4	0
Ramal 2: S/E Dichato– S/E Tomé	0	0	0	0
Ramal 3: S/E Hualqui– S/E Chiguayante	3	2	0	0

Fuente: Elaboración propia en base a Información levantada por especialista Rodrigo Debia Riquelme

En Apéndice 2 del Anexo 3-7, se presenta kmz con la ubicación referencial conforme a SIPEC, de acuerdo al análisis desarrollado en la Tabla 1.

No obstante, el Titular propone un Compromiso Ambiental Voluntario, cuyo objetivo es apoyar el desarrollo apícola del Área de Influencia.

Tabla 4. CAV N°23 Programa de Fomento al Desarrollo Apícola

CAV N°23 Programa de Fomento al Desarrollo Apícola	
Impacto asociado (si aplica)	No aplica
Fase del Proyecto a la que aplica	Operación
Objetivo, descripción y justificación	Objetivo: Apoyar la labor desarrollada por los apicultores que se ubican a menos de 100 m del trazado de la LAT. Descripción: Para iniciar el desarrollo del CAV, se identificarán aquellos lugares en los cuales se desarrolla actividad apícola y que se ubican a menos de 100 m de la LAT. Cabe destacar que de acuerdo a las características propias de la actividad (trashumancia apícola y otros factores como el climático), pueden identificarse otros sectores distintos a los ya levantados en la línea de base por lo cual resulta necesaria esta actualización de la línea de base en materia de desarrollo de la apicultura.

CAV N°23 Programa de Fomento al Desarrollo Apícola	
	Una vez identificados los apicultores y/o lugares en los que se desarrolla la actividad, se procederá a sostener una reunión con cada uno de ellos a fin de presentar los alcances del CAV y definir de manera voluntaria la participación de ellos en la ejecución del CAV. Justificación: Este programa se justifica ya que se han identificado sectores en los que se desarrolla actividad apícola, sobre la cual si bien el Proyecto ha descartado afectaciones significativas, es una actividad sujeta a distintitas condicionantes tales como: • El estado sanitario de las colmenas de los apiarios. • La disponibilidad de recursos melíferos del área donde se emplazan los apiarios. • La carga apícola del área en términos de número de colmenas por superficie y apiario (densidad). • El nivel de tecnificación y profesionalización de los apicultores. • Las condiciones climáticas, ambientales y geográficas de donde se emplazan las colmenas En ese sentido se considera relevante proteger y fortalecer la actividad proporcionando capacitación y herramientas, así como diversificar que permitan mantener la sostenibilidad de esta actividad, generando un impacto positivo en la comunidad local dedicada a la apicultura.
Lugar, forma y oportunidad de implementación	Lugar: Lugares en se identifique actividad apícola a menos de 100 m de la LAT. Forma: La implementación se llevará a cabo a través de la conformación de la Mesa de Trabajo, liderada por el equipo de RRCC del Titular del Proyecto y con apoyo técnico en la materia. **Etapa I: Conformación de Mesa de Trabajo y diagnóstico (1 año)** • Creación de una Mesa de Trabajo conformada por el apicultor, un experto en apicultura y un representante del Titular. • Realización de un diagnóstico de la capacidad de carga apícola en el área, identificando el número de colmenas, su estado sanitario y productividad actual. • Diagnóstico de la cobertura florística de valor melífero en el área, identificando las principales fuentes de néctar y polen disponibles para las abejas. **Etapa II: Capacitación y diseño de proyectos (1 año)** • Impartición de capacitaciones técnicas y prácticas a los apicultores, enfocadas en el manejo de colmenas, buenas prácticas apícolas, salud de las abejas y cosecha de miel. • Diseño de proyectos específicos que permitan a los apicultores diversificar sus actividades. Estos proyectos pueden incluir la producción de otros productos apícolas como cera, polen, propóleo, y servicios de polinización a agricultores locales. • Identificación de fuentes de financiamiento y apoyo técnico para la implementación de los proyectos. **Etapa III: Implementación y seguimiento de proyectos (2 año)**

CAV N°23 Programa de Fomento al Desarrollo Apícola	
	• Ejecución de proyecto definido en la etapa anterior, con un enfoque en la mejora de la productividad apícola. (año 1) • Acompañamiento técnico durante para garantizar el éxito de las iniciativas implementadas. (año2) <u>Oportunidad:</u> Durante los cuatro primeros años de operación del proyecto, para garantizar el éxito del Compromiso Ambiental Voluntario.
Indicador que acredite su cumplimiento	Como se trata de un compromiso que considera más de un evento, la medición e indicador de cumplimiento se realizará mediante actas de acuerdos sobre la programación de los procesos que se requieran implementar. Ante esto se generarán, medios de verificación sobre: Etapa previa: Acta de aceptación/rechazo para participar en el Compromiso Ambiental Voluntario. **Etapa I:** Desarrollo de reuniones (Actas) Reporte de resultado de actividad de diagnóstico. **Etapa II:** Desarrollo de reuniones (Actas) Diseño de proyectos a implementar **Etapa III:** Desarrollo de reuniones de seguimiento (Actas) Registro de seguimiento Registro fotográfico implementación de Proyectos
Forma de control y seguimiento	Informes anuales a la Superintendencia de Medio Ambiente durante los primeros cuatro años de la operación normal del proyecto.

1.1383. Observante: Manuela Gonzalez Quintana

Observación 1:

Temática: Flora

1. Flora: Quiero alertar al SEA, la existencia de este bosque de Hualos, esta justito abajo del trazado y como no sale en el estudio no está siendo evaluado el impacto de su inminente tala.

Por favor no permitan que el Bosque de Hualos muera.

Es de los poquitos que quedan y es el único que da semillas.



Evaluación técnica de la observación:

Esta Dirección Ejecutiva considera pertinente la observación, toda vez que hace referencia a aspectos ambientales del proyecto en evaluación. Respecto de lo observado y de acuerdo con los antecedentes del proceso de evaluación, cabe señalar lo siguiente:

- **Flora**

En respuesta a la posible afectación de flora y vegetación, en el Capítulo 4 del EIA: "Predicción y Evaluación de Impacto ambiental" actualizado en el Anexo 5 de la Adenda, en el Anexo 3 de la Adenda Complementaria y en el Anexo 3 de la Adenda Excepcional, se detallan los principales impactos a la componente ambiental flora y vegetación. De acuerdo con la línea de base de flora y vegetación, se identificaron 6 especies en categoría "amenazadas" a lo largo del proyecto, las que se especifican en la Tabla 59 del Anexo 3 de la Adenda Excepcional "Actualización Predicción y Evaluación de Impactos", que se expone a continuación:

Tabla 59 del Anexo 3 de la Adenda Excepcional, pp. 90. Especies en categoría de "amenazadas" en el área de influencia del Proyecto

Nombre Científico	Nombre vulgar	Categoría de conservación	Tramo					Ramal		
			T1	T2	T3	T4	T5	R1	R2	R3
Gomortega keule	Queule	En peligro				*	*			
Pitavia punctata	Pitao	En peligro					*			
Calydorea xiphioides	Tahay violeta	Vulnerable	*	*		*				
Citronella mucronata	Naranjillo	Vulnerable		*	*	*	*			
Selkirkia limense	N/A	En peligro					*			
Vestia foetida	Huevil	En peligro				*	*			

- Impacto C-FV-1A. Pérdida de ejemplares de flora en categoría de "amenazadas", caso de *Gomortega keule, Citronella mucronata, Pitavia punctata, Selkirkia limense y Vestia foetida*: En base a la calificación del impacto el proyecto no produce un impacto significativo sobre la flora, identificada al interior de plantaciones forestales, matorrales y bosque exótico en la franja de servidumbre. El diseño del proyecto ha considerado como medida la no intervención de los bosques nativos de preservación donde habitan *Gomortega keule, Pitavia punctata y Citronella mucronata.*

- Impacto C-FV-1B. Pérdida de ejemplares de flora en categoría "amenazadas", caso de *Citronella mucronata:* En base a la calificación del impacto el proyecto declara impacto significativo. Al respecto, el diseño del

proyecto ha considerado como medida estricta la no intervención de los bosques nativos de preservación, ni especies en categoría de conservación de acuerdo con lo indicado en el artículo 19 de la Ley N°20.283 (Efectos, Características y Circunstancias). Respecto de los individuos localizados en otro tipo de formaciones dentro de la faja de seguridad, no se intervendrán individuos de naranjillo contemplando la mantención de un anillo de 20 metros de ancho alrededor del individuo registrado. No obstante, el proyecto señala que existen 6 ejemplares de naranjillo que se ubican en áreas de intervención por obras.

- Impacto C-FV-1C. Pérdida de ejemplares de flora en categoría "amenazadas", en caso de *Calydorea xiphioides:* En base a la calificación de impacto el proyecto declara impacto significativo. Al respecto, El proyecto señala la presencia y pérdida de 371 individuos de la especie en las áreas de intervención del proyecto.

- Impacto C-FV-2. Pérdida de Superficie de Bosque Nativo esclerófilo y caducifolio: En base a la calificación de impacto el proyecto declara impacto significativo. De acuerdo con lo declarado, las obras permanentes y temporales del proyecto ocupa una superficie de 1.057,54 hectáreas, de las cuales un 5,18% corresponde a formaciones de vegetación nativa (3,65% bosque nativo; 1,53% matorrales). De la vegetación nativa presente en el área de intervención del proyecto, se requiere cortar 24,4 ha de bosque nativo, pertenecientes a los tipos forestales esclerófilo y al tipo forestal Roble-Raulí-Coihue.

- Impacto C-FV-3. Pérdida de Superficie de Bosque Nativo de espinales de *Acacia caven:* En base a la calificación del impacto, el proyecto declara impacto no significativo. De acuerdo con las obras permanentes y temporales del Proyecto, se hará uso de una superficie de intervención de 1.057,54 hectáreas, de las cuales 14,18 ha (equivalente a un 1,3%) corresponde a bosque nativo de espinales de *Acacia caven.* Los espinales a intervenir por el proyecto no constituyen hábitat de especies en categoría de conservación amenazadas, y son de amplia distribución geográfica en Chile.

- Impacto C-FV-4. Pérdida de Superficie de Matorral: En base a la calificación ambiental del impacto, el proyecto declara impacto no significativo. El proyecto intervendrá una superficie de 16,22 hectáreas. Los tipos de matorral a intervenir por el proyecto son de amplia distribución geográfica en hile, y en el área de influencia corresponden más bien a una manifestación de degradación producto de incendios forestales e invasión de especies exóticas.

- Impacto C-FV-5: Alteración de Biodiversidad: De acuerdo con las actualizaciones de la cartografía de vegetación desarrollada en la Adenda Excepcional del Proyecto, se consigna que las obras del Proyecto abarcarán un área de 38,57 ha de Bosque Nativo. Las comunidades de bosque nativo identificadas dentro del área de influencia son las siguientes: Comunidad Subtipo Espinal (Tipo Forestal Esclerófilo), Comunidad Subtipo Rodales Mixtos de Especies Arbóreas Esclerófilas (Tipo Forestal Esclerófilo), Comunidad Subtipo Forestal Bosquetes Costeros Septentrionales de Roble-Hualo (Tipo Forestal Roble-Hualo), Comunidad Subtipo Bosques Hidrófilos de Quebrada (Tipo Forestal Esclerófilo), Comunidad Subtipo Forestal Bosques degradados (Tipo Forestal Roble-Raulí-Coihue). El impacto de pérdida biodiversidad es clasificado de manera no significativa, toda vez que lo acotado de la intervención en contexto del área de influencia, determina bajas variaciones de los índices de diversidad alfa, beta y gamma evaluados.

  A continuación, se presenta la variación de superficies declarada en la Tabla 71 del Anexo 3 de la Adenda Excepcional "Actualización Predicción y Evaluación de Impactos", para cada tramo del área de influencia, según comunidades.

Tabla 71 del Anexo 3 de la Adenda Excepcional, pp. 113. Variación de superficies para cada tramo del área de influencia, según comunidades

Comunidad (Subtipo Forestal)	Superficie intervención (Ha)	Superficie original AI (Ha)	Superficie estado con proyecto (Ha)	% pérdida	% remanente
Bosques degradados (Roble-Raulí-Coihue)	7,31	237,51	230,20	3,08%	96,92%
Bosques hidrófilos de quebradas	0,13	69,57	69,44	0,19%	99,81%
Espinal	14,18	114,97	100,79	12,33%	87,67%
Rodales mixtos de especies arbóreas esclerófilas	16,95	392,17	375,22	4,32%	95,68%
Bosquetes costeros septentrionales de Roble o Hualo	0,00	254,05	254,05	0,00%	100,00%
Total	38,57	1.068,27	1.029,70	3,61%	96,39%

Fuente: Adenda Excepcional. Anexo 3 Actualización Predicción y Evaluación de Impactos, pp. 113

- Impacto C-FV-5A: Alteración de Biodiversidad Alfa: Referida a la diversidad intrínseca. La alteración de diversidad alfa en bosque nativo es en promedio de -3,1% en el área de influencia. La pérdida de 3,1% de diversidad alfa se debe a la mayor abundancia proporcional de algunas especies producto de la intervención, principalmente de individuos de *Acacia caven.* El proyecto no eliminará especies, permaneciendo estable en el área de influencia.

- Impacto C-FV-5B: Alteración de Biodiversidad Beta: Definida como el "grado de cambio o reemplazo en la composición de especies entre diferentes comunidades en el paisaje". La alteración de diversidad beta en bosque nativo es de un -4,3% a nivel del área de influencia. El efecto significa una mayor similitud entre las comunidades de bosque nativo en el escenario con proyecto.

- Impacto C-FV-5C: Alteración de Biodiversidad Gamma: Referida a la riqueza de especies del conjunto de comunidades que integran un paisaje, resultante de las diversidades alfa y beta. La alteración de la diversidad gamma en bosque nativo es de un 3,5% a nivel del área de influencia. El efecto refleja la mayor similitud entre las comunidades de bosque nativo (pérdida de diversidad beta), y la menor abundancia proporcional de especies de flora dentro de cada comunidad (pérdida de diversidad alfa) producto de la intervención.

- Impacto C-FV-6: Fragmentación Ecosistema Bosque Nativo: El impacto fragmentación ecosistema bosque nativo, es clasificado como no significativo, toda vez que lo acotado de la intervención en contexto del área de influencia, determina variaciones no significativas de los índices de fragmentación evaluados. La intervención de las obras del proyecto no generará un cambio drástico en la configuración actual de los fragmentos de bosque nativo presentes en el área de influencia, ni en los patrones de forma evaluados. En efecto, los índices de forma están señalando una prácticamente nula variación en las formas en el estado con proyecto, lo que significa, que no se generarán parches de formas más complejas.

- Impacto C-FV-7: Pérdida de especies endémica con distribución geográfica restringida: El impacto de pérdida de especies endémicas con distribución geográfica restringida es clasificado no significativo, toda vez que lo acotado de la intervención en contexto del área de influencia, se determina que no se presenten especies endémicas con distribución geográfica dentro de las áreas de intervención por parte del proyecto.

Dada la presencia de impactos significativos, se proponen las siguientes medidas de mitigación, reparación y/o compensación:

- M1-C-FV-1 Enriquecimiento con *Citronella mucronata* (Naranjillo). Se propone como medida de compensación una reposición a una tasa de 3:1, a través de enriquecimiento de un bosque esclerófilo.

Considerando que se requiere eliminar 6 individuos de *Citronella mucronata*, se propone plantar 23 individuos en bosque nativo en la comuna de Cauquenes.

- M2-C-FV-2 Rescate y relocalización *Calydorea xiphioides* (Tahay). Se propone la recolección de bulbos de las zonas donde se va a llevar a cabo el proyecto y la relocalización y trasplante de estos en un sector cercano a la subestación Mataquito.
- M3-C-FV-3 Compensación - Restauración y Enriquecimiento de matorral, pradera-espinal y bosque degradado que corresponden a una manifestación de degradación del ecosistema de bosque nativo original, hacia parches de bosque nativo propio de la zona biogeográfica, y también a través de enriquecimiento, mejorar la estructura alterada de algunas áreas con bosque nativo.

Descripción: Se han identificado y caracterizado sitios con formaciones de pradera-espinal y bosque exótico, correspondientes a ecosistemas degradados producto del sobrepastoreo, incendios forestales y extracción de biomasa leñosa, los cuales se ubican contiguos, por lo que esta restauración generará un beneficio ecológico al mejorar la conectividad de parches, revertir procesos de fragmentación en marcha y enriquecer con especies nativas. En cuanto a las superficies, se proponen un total de 17,08 hectáreas distribuidas entre restauraciones de Bosque hidrófilo de quebrada y Rodales mixtos de especies arbóreas esclerófilas, ubicadas de manera contiguas, para generar los efectos alternativos equivalentes y ganancia en funcionalidad ecosistémica. La matriz de restauraciones se compone de las siguientes especies y densidades:

Superficie (ha)	Uso actual suelo	Especies	Densidad (Nº indv/ha)
16,95	Pradera-Espinal, Praderas, Bosque de exóticas	*Quillaja saponaria*	500
		Lithraea caustica	250
		Maytenus boaria	125
		Schinus polygamus	125
		Citronella mucronata	25
0,13	Bosque de exóticas	*Citronella mucronata*	225
		Crinodendron patagua	125
		Cryptocarya alba	188
		Quillaja saponaria	150

Estas especies se eligieron según el criterio de selección, que priorizó las que exhibían mayor representatividad en el tipo forestal bosque nativo esclerófilo, tanto para rodales mixtos como para bosques hidrófilos. Sobre la base del objetivo, la medida contempla la ejecución de las siguientes actividades:

- ➔ Obtención de plantas en viveros locales
- ➔ Eliminación de especies exóticas
- ➔ Actividades mejoramiento suelo
- ➔ Instalaciones de cercos perimetrales Plantación de árboles y arbustos nativos
- ➔ Mantención áreas y plantas (riegos, replantes, etc)
- ➔ Control y monitoreo regeneración de especies exóticas
- ➔ Monitoreo y seguimiento

Justificación: Las 17,08 hectáreas destinadas a restauración se componen principalmente de vegetación de pradera-espinal y pradera (68,7%), mientras que el 31,3% corresponde a bosque de exóticas asilvestradas, tal como se detalla en la tabla siguiente:

Tipo vegetación	Superficie (Ha)	Porcentaje (%)
Bosque *Acacia dealbata* y *Fraxinus excelsior*	1,04	6,1%
Bosque asilvestrado de *Pinus radiata*	4,31	25,2%
Pradera	1,64	9,6%
Pradera-Espinal de *Acacia caven*	10,09	59,1%
Total	**17,08**	**100%**

La medida busca recuperar bosque nativo esclerófilo, convirtiendo las praderas con Acacia caven, y los bosques de exóticas, en bosque nativo del tipo esclerófilo, subtipo rodales mixtos de especies arbóreas esclerófilas (16,95 ha) y subtipo hidrófilo de quebradas (0,13 ha).

Los bosques esclerófilos de Chile han estado sometidos a fuertes presiones antrópicas (incendios, talas, pastoreo), razón por la que actualmente se encuentran muy degradados. La degradación de bosque esclerófilo original tiene como efecto una transformación estructural y cambios en la composición florística, que dependen del tipo y nivel de perturbación. Los primeros estadios de degradación producen la transformación estructural de bosque a matorral arborescente y una penetración de elementos más xerófitos como Baccharis linearis y Muehlenbeckia hastulata. Perturbaciones más severas podrían producir la transformación completa del bosque en un espinal dominado por Acacia caven o incluso en una pradera anual (Donoso 1998, Teillier 20032).

La presencia de grandes extensiones en áreas adyacentes que han sido reemplazadas por plantaciones de Pinus radiata, provoca la invasión de especies introducidas como Teline monspessulana y Rosa rubiginosa (San Martín y Donoso 19953). La corta reiterada y la quema de vegetación produce un cambio en la fisonomía de la vegetación, desde un bosque a un matorral esclerófilo, donde el rebrote de las especies arbóreas dominantes con capacidad de regeneración vegetativa cambia de un hábito arbóreo a uno arbustivo, lo que va acompañado por la invasión de especies arbustivas propias de ambientes más secos como Baccharis linearis, Muehlenbeckia hastulata o Retanilla trinervia. La presión de pastoreo de estos ambientes lleva progresivamente a una pérdida de los elementos arbóreos característicos y a la incorporación de elementos del Bosque espinoso de Acacia caven (Donoso 19984).

La medida pretende generar un impacto positivo en conectividad biológica del bosque nativo, con un parche de bosque nativo restaurado en 17,08 hectáreas, y enriquecido con especies de interés para la conservación como es el caso de Citronella mucronata. Una de los principales e importantes beneficios de esta medida, es que se revertirán procesos de fragmentación en marcha, y se revertirá también la matriz circúndate nociva de praderas y plantaciones, al convertirlas en bosque nativo, mejorando índices de conectividad, forma y área núcleo que a largo plazo favorecerán a Citronella mucronata. De esta manera, la medida se hace cargo del impacto significativo por perdida de bosque nativo (rodales mixtos de especies arbóreas esclerófilas, hidrófilo de quebrada) además de contribuir a mejorar la estructura y funcionalidad ecosistémica del bosque nativo en una zona aledaña a los impactos que el proyecto generará.

Lugar: La medida se ejecutará en formaciones de “pradera-espinal” y “bosque de exótica asilvestradas” como se mencionó anteriormente, en un área ambientalmente equivalente a gran parte del bosque nativo intervenido. El área se ubica en la comuna de Cauquenes, Coordenadas de referencia del sitio: UTM 18 Sur, WGS 84. X: 743.975 / Y: 6.016.799 Se adjunta archivo shape/KMZ del sitio para la medida (Ver Apéndice 2 del Anexo 4 de la presente Adenda excepcional).

Forma y oportunidad de implementación:

- ➔ Actividades de mejoramiento: mejoramiento de las condiciones de sitio para iniciar una sucesión ecológica asistida, de acuerdo a la dinámica propia del tipo forestal esclerófilo, subtipo rodales mixtos de especies arbóreas esclerófilas. También se realizarán actividades para la eliminación de especies exóticas, favoreciendo a las especies nativas que se establecerán. Se plantean entre factores abióticos (eliminación plantación, estabilización suelo, surcos en contorno, obras control erosión, zanjas de infiltración y fertilización) y bióticos (principalmente un control y eliminación de especies arbóreas exóticas de pino y aromo australiano) y arbustivas exóticas (Rubus sp) mediante métodos manuales y/o mecánicos).
- ➔ Procedencia de plantas y viverización: la producción de plantas será encargada a viveros locales especializados que acrediten la procedencia de semillas desde áreas ubicadas en las cercanías de las zonas a intervenir, de modo de resguardar el patrimonio fitogenético local.
- ➔ Instalación de cercos perimetrales: Cada área de medidas será protegida mediante cercado perimetral a construir con 6 hebras de alambre de púas, con postes de pino impregnado de 3 a 4 pulgadas de diámetro (sin calibrar), instalados cada 3 metros. Adicionalmente, las plantas serán protegidas en forma individual, ante la eventual presencia de lagomorfos. Para estos efectos, a cada individuo plantado se le colocará una protección en forma de pantalla mediante malla tipo gallinero, papel aluminio (similar a los envases tetra pack la que será fijada en terreno mediante el uso de tutores) o policarbonato tipo tubex entre otras. Estas protecciones tendrán entre 0,2 y 0,5 m de diámetro, y 70 a 75 cm de alto, las que serán enterradas de 5 a 10 cm de profundidad, dependiendo del tipo de protector seleccionado.
- ➔ Monitoreo y control de regeneración de especies exóticas: Debido a la cercanía de los sitios a restaurar con plantaciones de Pinus radiata, y presencia accidental de Acacia dealbata y Fraxinus exclesior, es preciso establecer medidas para controlar un posible establecimiento de esta especie dentro de los sitios, lo que podría afectar la sobrevivencia de las especies nativas a plantar. Para evitar su establecimiento en las zonas a restaurar es necesario realizar un análisis en terreno para determinar las principales fuentes de propágulos (árboles semilleros) y las vías de acceso de la invasión con el fin de sectorizar y priorizar los tipos de control dependiendo de la presencia de la especie invasora y la densidad de esta misma. También se debe considerar las características de sitio, tal como la pendiente, para conocer la factibilidad de las acciones de control (PNUD, 20175). Los métodos de control serán:

  I. Manual: remoción de plántulas con herramientas manuales (sierras, asadones, machetes, rozones, hacha). Este método es útil con árboles pequeños (<2m de altura y/o <5cm de diámetro en la base). Es necesario eliminar todo el follaje verde del tocón.

  II. Mecánico: corte directo o anillamiento de individuos con motosierras para árboles de tamaño mediano a grandes. Para árboles <0,5m de altura se puede utilizar podadora, y,

  III. Control sostenido: se realizarán observaciones directas en terreno, con muestreos que determinen la densidad de regeneración de la especie. Además de demostrar la efectividad de los tratamientos aplicados.

  Riego estival (diciembre a marzo): En la zona dónde se implementarán las medidas las precipitaciones son frecuentes en el año, salvo en la época estival. Por tal motivo, se instalará un pluviómetro con el objetivo de mantener un registro de las precipitaciones en el área e implementar un sistema de riego basado en la cantidad de agua caída. El sistema consiste básicamente en aprovechar las precipitaciones y que el riego por goteo sea complementario, según el siguiente esquema:

  1. Precipitaciones > 5 mm, el riego se aplaza hasta los próximos 15 días de ocurrida la lluvia.
  2. Precipitaciones < 5 mm, se riega, cada 15 días, en una tasa de 8 lt/planta

Indicador de cumplimiento: Establecimiento y desarrollo de las plantas hasta conseguir un umbral igual al 75% de individuos vivos. Se entenderá por pleno establecimiento y desarrollo cuando los árboles ya no requieran riego por más de una temporada y no presenten signos de deficiencias nutricionales o estrés hídrico tales como marchitamiento, manchas foliares, necrosis foliar, pérdida de masa foliar, enroscamiento de hojas, ruptura o daño mecánico.

Se considerarán los atributos densidad, y composición de especies, para determinar que se ha logrado la restauración propuesta. Estos valores deberán ser similares al promedio determinado para el ecosistema de referencia, los cuales se entregan en la siguiente tabla:

Superficie (ha)	Uso actual suelo	Especies	Densidad Objetivo (pl/ha)	25 % mortalidad (pl/ha)	Total a Plantar (pl/ha)
16,95	Pradera-Espinal, Praderas, Bosque de exóticas	*Quillaja saponaria*	400	100	500
		Lithraea caustica	200	50	250
		Maytenus boaria	100	25	125
		Schinus polygamus	100	25	125
		Citronella mucronata	20	5	25
0,13	Bosque de exóticas	*Citronella mucronata*	180	45	225
		Crinodendron patagua	100	25	125
		Cryptocarya alba	150	38	188
		Quillaja saponaria	120	30	150

Control y seguimiento: Una vez finalizada las labores instalación de cercos, plantaciones y eliminación de especies exóticas, se iniciará el monitoreo y seguimiento que tiene por objetivo medir el éxito de la meta propuesta. Es un mecanismo que ayuda a alertar sobre la necesidad de ejecutar acciones de mantenimiento y/o aplicar medidas correctivas, indispensables para la continuidad y éxito de la actividad de restauración y enriquecimiento.

Para dar cumplimiento a esta medida se realizará un seguimiento durante 5 años a partir de la fecha de plantación de los individuos, con el objetivo de monitorear la evolución estructural del bosque establecido.
à Para los primeros dos años se realizará un seguimiento semestral, consistente en un muestreo del tipo aleatorio simple para verificar las densidades de las especies plantadas, y así realizar los replantes por mortalidad que pueda ocurrir. Adicionalmente se registrarán datos fitosanitarios a través de una visualización de los individuos muestreados (categorías bueno, regular y malo).
à A partir del tercer año de iniciada la plantación, hasta el año 5, se realizará un seguimiento anual consistente en un muestreo aleatorio simple. Se incluirá la medición de los parámetros: diámetro a la altura del cuello (DAC), altura (H), sanidad, y área de copa. Esto entregará información acerca del desarrollo y evolución estructural de crecimiento de las especies plantadas, en comparación al año anterior.
à En el caso de deficiencias nutricionales, manifestadas a través de marchitamiento, manchas foliares, necrosis foliar, pérdida de masa foliar, enroscamiento de hojas u otro, se realizarán fertilizaciones correctivas.
à Se realizarán mantenciones periódicas de las medidas de protección individual de cada planta, así como del cercado perimetral de área.
à Se instalará señalética que incluya información sobre las actividades que se estén desarrollando.
à De no alcanzar el objetivo propuesto de establecimiento pasado el año 5 de realizada la plantación, se continuarán realizando las mismas actividades antes descritas.

Se informará a la SMA (Superintendencia de Medio Ambiente) cuando la actividad de plantación y sus obras anexas estén finalizadas, para dar inicio a los monitoreos y seguimientos sucesivos, mediante la presentación de un informe final de plantación y sus registros fotográficos. Todas las actividades de monitoreo y seguimiento serán documentadas a partir de informes semestrales (para los dos primeros años) y anuales (a partir del tercer año, hasta el año 5) en donde se reportará todas las acciones antes descritas. Estos informes serán enviados a la SMA para su revisión y evaluación".

- M4-C-FV-4 Recuperación de Bosque Nativo. Se propone la restauración y enriquecimiento de las siguientes especies: *Nothofagus obliqua, Persea lingue, Maytenus boaria, Laurelia sempervirens, Gevuina avellana, Lomatia dentata* y *Quillaja saponaria*, es decir, se busca restaurar formaciones de bosque caducifolios que corresponden a una manifestación de degradación del ecosistema de bosque nativo original, hacia parches de bosque nativo propio de la zona biogeográfica, y también a través de enriquecimiento, mejorar la estructura alterada de la vegetación.

  Descripción: Se han identificado y caracterizado un sitio que previamente constituía una plantación forestal y que a consecuencia de la ocurrencia de incendios forestales se ha transformado a una formación vegetacional correspondiente a un matorral de Teline monspessulana con individuos aislados de Aristotelia chilensis, Acacia melanoxylon y Sophora macrocarpa con un alto nivel de degradación producto del sobrepastoreo, incendios forestales y extracción de biomasa leñosa, estos sitios se ubican contiguos, por lo que esta restauración generará un beneficio ecológico al mejorar la conectividad de parches, revertir procesos de fragmentación en marcha y enriquecer con especies nativas.

  En cuanto a las superficies, se proponen un total de 7,32 hectáreas distribuidas entre restauraciones y enriquecimientos, ubicadas de manera contiguas, para generar los efectos alternativos equivalentes y ganancia en funcionalidad ecosistémica. La matriz de restauraciones y enriquecimientos se compone de las siguientes especies y densidades:

Superficie (ha)	**Uso Actual Suelo**	**Especies**	**Densidad (N° indv/ha)**
7,32	Plantación, Matorral, Bosque	– Nothofagus Obliqua – Persea Lingue – Maytebnus Boaria – Laurelia Sempervirens – Gevuina Avellana – Lomatia Dentata – Quillaja Saponaria	– 750 – 188 – 250 – 313 – 250 – 188 – 250

Estas especies se eligieron según el criterio de selección, que priorizó las que exhibían mayor representatividad en el subtipo forestal de bosques degradados, específicamente los bosques caducifolios. Sobre la base del objetivo, la medida contempla la ejecución de las siguientes actividades:

à Obtención de plantas en viveros locales
à Eliminación de especies exóticas
à Actividades mejoramiento suelo
à Instalaciones de cercos perimetrales
à Plantación de árboles
à Mantención áreas y plantas (riegos, replantes, etc)

à Control y monitoreo regeneración de especies exóticas
à Monitoreo y seguimiento

Justificación: Las 7,32 hectáreas destinadas a restauración corresponden en su totalidad a un matorral de Teline monspessulana con individuos aislados de Aristotelia chilensis, Acacia melanoxylon y Sophora macrocarpa. La medida tiene como objetivo la restauración de bosques nativos caducifolios degradados, transformando áreas actualmente ocupadas matorrales, restos de plantaciones incendiadas y bosque exótico en bosques caducifolios con plantas autóctonas correspondientes a este ecosistema de referencia.

El bosque caducifolio se ve representado por la presencia de especies caducifolias del género Nothofagus, las que se mezclan con elementos esclerófilos en el norte y con elementos laurifolios en el sur (Gajardo 1994).

Los bosques caducifolios de Chile han estado sometidos a fuertes presiones antrópicas (incendios, talas, pastoreo), razón por la que actualmente se encuentran muy degradados. La degradación de bosque caducifolios original tiene como efecto una transformación estructural y cambios en la composición florística, que dependen del tipo y nivel de perturbación. La degradación antrópica de los bosques caducifolios produce la formación de un matorral de quila (Chusquea quila) a partir del que se regeneraría el bosque original cuando es cortado sin la intervención del suelo. La tala y subsecuente alteración del suelo por pastoreo permite el establecimiento de praderas permanentes que después son invadidas por matorrales de Rubus ulmifolius y Aristotelia chilensis7 . Posibles perturbaciones más intensas podrían conducir a una transformación integral del bosque, dando lugar a la formación de un espinal dominado principalmente por Acacia caven o incluso a la conversión en una pradera anual (Donoso 19988 , Teillier 20039). La existencia de extensas áreas adyacentes que han sido reemplazadas por plantaciones de Pinus radiata propicia la invasión de especies foráneas como Teline monspessulana y Rosa rubiginosa (San Martín y Donoso 1956).

Los beneficios de esta medida, es que se revertirán procesos de fragmentación en marcha, y se revertirá también la matriz circúndate nociva de praderas y plantaciones, al convertirlas en bosque nativo, mejorando índices de conectividad, forma y área núcleo que a largo plazo favoreciendo al bosque caducifolio. De esta manera, la medida se hace cargo del impacto significativo por perdida de bosque nativo además de contribuir a mejorar la estructura y funcionalidad ecosistémica del bosque nativo en una zona aledaña a los impactos que el proyecto generará.

Lugar: La medida se ejecutará en formaciones de matorral de Teline monspessulana con individuos aislados de Aristotelia chilensis, Acacia melanoxylon y Sophora macrocarpa como se mencionó anteriormente, en un área ambientalmente equivalente a gran parte del bosque nativo intervenido. El área se ubica en la comuna de Concepción, región del Bío-Bío Coordenadas de referencia del sitio: UTM 18 Sur, WGS 84 - X: 686838 / Y: 5920388 - X: 686717 / Y: 5920612 - X: 686727 / Y: 5920834 Se adjunta archivo shape/KMZ del sitio para la medida (Ver Apéndice 3 del Anexo 4 de la presente Adenda excepcional).

Formas y oportunidades de implementación:
à Actividades de mejoramiento: mejoramiento de las condiciones de sitio para iniciar una sucesión ecológica asistida, de acuerdo con la dinámica propia del tipo forestal RobleRaulí-Coigüe (Bosque caducifolio). También se realizarán actividades para la eliminación de especies exóticas, favoreciendo a las especies nativas que se establecerán. Se plantean entre factores abióticos (eliminación plantación, estabilización suelo, surcos en contorno, obras control erosión, zanjas de infiltración y fertilización) y bióticos (principalmente un control y eliminación de especies arbóreas exóticas de pino y eucalipto) y arbustivas exóticas (Rubus sp) mediante métodos manuales y/o mecánicos).

à Procedencia de plantas y viverización: la producción de plantas será encargada a viveros locales especializados que acrediten la procedencia de semillas desde áreas ubicadas en las cercanías de las zonas a intervenir, de modo de resguardar el patrimonio fitogenético local.

à Instalación de cercos perimetrales: Cada área de medidas será protegida mediante cercado perimetral a construir con 6 hebras de alambre de púas, con postes de pino impregnado de 3 a 4 pulgadas de diámetro (sin calibrar), instalados cada 3 metros. Adicionalmente, las plantas serán protegidas en forma individual, ante la eventual presencia de lagomorfos. Para estos efectos, a cada individuo plantado se le colocará una protección en forma de pantalla mediante malla tipo gallinero, papel aluminio (similar a los envases tetra pack la que será fijada en terreno mediante el uso de tutores) o policarbonato tipo tubex entre otras. Estas protecciones tendrán entre 0,2 y 0,5 m de diámetro, y 70 a 75 cm de alto, las que serán enterradas de 5 a 10 cm de profundidad, dependiendo del tipo de protector seleccionado.

à Monitoreo y control de regeneración de especies exóticas: Debido a la cercanía de los sitios a restaurar con plantaciones de Pinus radiata y Eucaliptus sp es preciso establecer medidas para controlar un posible establecimiento de estas especies dentro de los sitios, lo que podría afectar la sobrevivencia de las especies nativas a plantar. Para evitar su establecimiento en las zonas a restaurar es necesario realizar un análisis en terreno para determinar las principales fuentes de propágulos (árboles semilleros) y las vías de acceso de la invasión con el fin de sectorizar y priorizar los tipos de control dependiendo de la presencia de la especie invasora y la densidad de esta misma. También se debe considerar las características de sitio, tal como la pendiente, para conocer la factibilidad de las acciones de control (PNUD, 201711). Los métodos de control serán:
IV) Manual: remoción de plántulas con herramientas manuales (sierras, azadones, machetes, rozones, hacha). Este método es útil con árboles pequeños (<2m de altura y/o <5cm de diámetro en la base). Es necesario eliminar todo el follaje verde del tocón.

V) Mecánico: corte directo o anillamiento de individuos con motosierras para árboles de tamaño mediano agrandes. Para árboles <0,5m de altura, se puede utilizar podadora, y

VI) Control sostenido: se realizarán observaciones directas en terreno, con muestreos que determinen la densidad de regeneración de la especie. Además de demostrar la efectividad de los tratamientos aplicados.

(5 mm, el riego se aplaza hasta los próximos 15 días de ocurrida la lluvia. IV) Precipitaciones < 5 mm, se riega, cada 15 días, en una tasa de 8 lt/planta.

Riego estival (diciembre a marzo): En la zona dónde se implementarán las medidas las precipitaciones son frecuentes en el año, salvo en la época estival. Por eso, se instalará un pluviómetro para mantener un registro de las precipitaciones en el área e implementar un sistema de riego basado en la cantidad de agua caída. El sistema consiste básicamente en aprovechar las precipitaciones y que el riego por goteo sea complementario, según el siguiente esquema:
III) Precipitaciones > 5 mm, el riego se aplaza hasta los próximos 15 días de ocurrida la lluvia.
IV) Precipitaciones < 5 mm, se riega, cada 15 días, en una tasa de 8 lt/planta.

Indicador de cumplimiento: Establecimiento y desarrollo de las plantas hasta conseguir un umbral igual al 75% de individuos vivos. Se entenderá por pleno establecimiento y desarrollo cuando los árboles ya no requieran riego por más de una temporada y no presenten signos de deficiencias nutricionales o estrés hídrico tales como marchitamiento, manchas foliares, necrosis foliar, pérdida de masa foliar, enroscamiento de hojas, ruptura o daño mecánico.

Se considerarán los atributos densidad, y composición de especies, para determinar que se ha logrado la restauración propuesta. Estos valores deberán ser similares al promedio determinado para el ecosistema de referencia, los cuales se entregan en la siguiente tabla:

Superficie (ha)	Uso actual suelo	Especies	Densidad Objetivo (pl/ha)	25 % mortalidad (pl/ha)	Total a Plantar (pl/ha)
7,32 ha	Plantación, Matorral, Bosque de exóticas	*Nothofagus obliqua*	600	150	750
		Persea lingue	150	38	188
		Maytenus boaria	200	50	250
		Laurelia sempervirens	250	63	313
		Gevuina avellana	200	50	250
		Lomatia dentata	150	38	188
		Quillaja saponaria	200	50	250

Control y seguimiento: Una vez finalizada las labores instalación de cercos, plantaciones y eliminación de especies exóticas, se iniciará el monitoreo y seguimiento que tiene por objetivo medir el éxito de la meta propuesta. Es un mecanismo que ayuda a alertar sobre la necesidad de ejecutar acciones de mantenimiento y/o aplicar medidas correctivas, indispensables para la continuidad y éxito de la actividad de restauración y enriquecimiento.

Para dar cumplimiento a esta medida se realizará un seguimiento durante 5 años a partir de la fecha de plantación de los individuos, con el objetivo de monitorear la evolución estructural del bosque establecido.
à Para los primeros dos años se realizará un seguimiento semestral, consistente en un muestreo del tipo aleatorio simple para verificar las densidades de las especies plantadas, y así realizar los replantes por mortalidad que pueda ocurrir. Adicionalmente se registrarán datos fitosanitarios a través de una visualización de los individuos muestreados (categorías bueno, regular y malo).
à A partir del tercer año de iniciada la plantación, hasta el año 5, se realizará un seguimiento anual consistente en un muestreo aleatorio simple. Se incluirá la medición de los parámetros: diámetro a la altura del cuello (DAC), altura (H), sanidad, y área de copa. Esto entregará información acerca del desarrollo y evolución estructural de crecimiento de las especies plantadas, en comparación al año anterior.
à En el caso de deficiencias nutricionales, manifestadas a través de marchitamiento, manchas foliares, necrosis foliar, pérdida de masa foliar, enroscamiento de hojas u otro, se realizarán fertilizaciones correctivas.
à Se realizarán mantenciones periódicas de las medidas de protección individual de cada planta, así como del cercado perimetral de área.
à Se instalará señalética que incluya información sobre las actividades que se estén desarrollando.
à De no alcanzar el objetivo propuesto de establecimiento pasado el año 5 de realizada la plantación, se continuarán realizando las mismas actividades antes descritas.

Se informará a la SMA (Superintendencia de Medio Ambiente) cuando la actividad de plantación y sus obras anexas estén finalizadas, para dar inicio a los monitoreos y seguimientos sucesivos, mediante la presentación de un informe final de plantación y sus registros fotográficos. Todas las actividades de monitoreo y seguimiento serán documentadas a partir de informes semestrales (para los dos primeros años) y anuales (a partir del tercer año, hasta el año 5) en donde se reportará todas las acciones antes descritas. Estos informes serán enviados a la SMA para su revisión y evaluación

Adicionalmente, se proponen Compromisos Ambientales Voluntarios relacionados a flora y vegetación como la recuperación de bosque nativo asociado a los impactos C-FV-5 y C-FV-6 y plan de protección de individuos *Gomortega keule*, *Pitavia punctata*, *Citronella mucronata*, *Selkirkia limense y Vestia foetida* en plantaciones

asociado al impacto C-FV-1A los cuales se detallan en el Anexo 8 de la Adenda Excepcional Actualización Compromisos Ambientales Voluntarios.

1.1384. Observante: José Aurelio Meza Hernández

Observación 1:

Temática: SVCGH

1. SVCGH: Los datos recopilados corresponden a parte de los miembros de la iglesia cristiana de Toconey, quienes están en desacuerdo con el proyecto. Faltan varios miembros, quienes producto de la pandemia no han podido reunirse, sin embargo, todos presentamos la misma postura frente al tema en cuestión.

Evaluación técnica de la observación:

Esta Dirección Ejecutiva no considera pertinente la observación, ya que no hace referencia a aspectos ambientales del proyecto en evaluación, ni al proceso de evaluación de evaluación ambiental. Sin embargo, respecto de lo observado y de acuerdo con los antecedentes del proceso de evaluación, cabe señalarlo siguiente:

De acuerdo al análisis desarrollado, no se generan nuevos impactos a los sistemas de vida y costumbres de los grupos humanos, distintos a los ya evaluados en el Capítulo 4 del EIA y Anexo 5 de Adenda, a saber: C-MH-1 Alteración a la dinámica de desplazamiento y C-MH-2 Afectación al normal desarrollo de actividades tradicionales y/o culturales, calificado como Negativo no significativo (-114), ya que de acuerdo a las condiciones evaluadas, la perturbación en las condiciones normales de desplazamiento de los habitantes no será significativa, toda vez que los flujos temporales inciden en un cambio marginal de las condiciones cotidianas y por un corto período de tiempo en cada caso, generándose situaciones que pueden ser percibidas por la población del entorno como una molestia para desplazamiento de peatones.

1.1385. Observante: José Aurelio Meza Hernández

Observación 1:

Temática: SVCGH

1. SVCGH: Como comunidad cristiana presentamos nuestro total desacuerdo con el proyecto en cuestión, sentimos además que han pasado a llevar no solo a los miembros de nuestra iglesia sino también a toda la comunidad con la negociación y el actuar en general poco ético por parte de los encargados del proyecto de las torres.

Sin lugar a dudas, de concretarse este proyecto seríamos víctimas directas, afectando a la privacidad y ejecución de cultos, es decir, violando la libertad de culto que es un derecho que nos concede la ley.

Esperamos que nuestra opinión sea considerada, ya que, nosotros, la comunidad; somos los principales afectados.

Evaluación técnica de la observación:

Esta Dirección Ejecutiva no considera pertinente la observación, ya que no hace referencia a aspectos ambientales del proyecto en evaluación, ni al proceso de evaluación de evaluación ambiental. Sin embargo, respecto de lo observado y de acuerdo con los antecedentes del proceso de evaluación, cabe señalarlo siguiente:

De acuerdo al análisis desarrollado, no se generan nuevos impactos a los sistemas de vida y costumbres de los grupos humanos, distintos a los ya evaluados en el Capítulo 4 del EIA y Anexo 5 de Adenda, a saber: C-MH-1

Alteración a la dinámica de desplazamiento y C-MH-2 Afectación al normal desarrollo de actividades tradicionales y/o culturales, calificado como Negativo no significativo (-114), ya que de acuerdo a las condiciones evaluadas, la perturbación en las condiciones normales de desplazamiento de los habitantes no será significativa, toda vez que los flujos temporales inciden en un cambio marginal de las condiciones cotidianas y por un corto período de tiempo en cada caso, generándose situaciones que pueden ser percibidas por la población del entorno como una molestia para desplazamiento de peatones.

1.1386. Observante: Lidia del Carmen Gonzalez Céspedes

Observación 1:

Temática: Agua

1. Agua: Como organización social femenina: LAS SOCIAS DE TOCONEY, queremos expresar nuestra rotunda oposición al Proyecto "Sistema de Transmisión Zonal Grupo 3 S/E Itahue- S/E Hualqui", por las siguientes razones:

1. El enorme impacto ambiental que estas tendrán, por la tala de bosques, la fragmentación del ecosistema y las desastrosas consecuencias en la fauna de nuestro territorio.

2. Su profunda incidencia, que consideramos irreversible, en las aguas, que no por nada se dice que es "fuente de vida". Por una parte, la gran cantidad que se utilizará (consumo de agua industrial por obras) en la construcción y operación del proyecto es enorme, ahora que nuestra región y comuna están afectadas por la Emergencia Agrícola por Crisis Hídrica que ha declarado el gobierno. Por otra parte, las aguas serán irremediablemente afectadas por la extensa tala de los bosques a través de todo el tendido que propone la empresa. También las aguas y napas subterráneas que se verán afectadas la contaminación provocada por los desechos líquidos y químicos.

Evaluación técnica de la observación:

Esta Dirección Ejecutiva considera pertinente la observación, toda vez que hace referencia a aspectos ambientales del proyecto en evaluación. Respecto de lo observado y de acuerdo con los antecedentes del proceso de evaluación, cabe señalar lo siguiente:

- **Flora**

En respuesta a la posible afectación de flora y vegetación, en el Capítulo 4 del EIA: "Predicción y Evaluación de Impacto ambiental" actualizado en el Anexo 5 de la Adenda, en el Anexo 3 de la Adenda Complementaria y en el Anexo 3 de la Adenda Excepcional, se detallan los principales impactos a la componente ambiental flora y vegetación. De acuerdo con la línea de base de flora y vegetación, se identificaron 6 especies en categoría “amenazadas” a lo largo del proyecto, las que se especifican en la Tabla 59 del Anexo 3 de la Adenda Excepcional “Actualización Predicción y Evaluación de Impactos”, que se expone a continuación:

Tabla 59 del Anexo 3 de la Adenda Excepcional, pp. 90. Especies en categoría de “amenazadas” en el área de influencia del Proyecto

Nombre Científico	Nombre vulgar	Categoría de conservación	Tramo					Ramal		
			T1	T2	T3	T4	T5	R1	R2	R3
Gomortega keule	Queule	En peligro				*	*			
Pitavia punctata	Pitao	En peligro					*			
Calydorea xiphioides	Tahay violeta	Vulnerable	*	*		*				
Citronella mucronata	Naranjillo	Vulnerable		*	*	*	*			
Selkirkia limense	N/A	En peligro					*			
Vestia foetida	Huevil	En peligro				*	*			

- Impacto C-FV-1A. Pérdida de ejemplares de flora en categoría de "amenazadas", caso de *Gomortega keule, Citronella mucronata, Pitavia punctata, Selkirkia limense y Vestia foetida*: En base a la calificación del impacto el proyecto no produce un impacto significativo sobre la flora, identificada al interior de plantaciones forestales, matorrales y bosque exótico en la franja de servidumbre. El diseño del proyecto ha considerado como medida la no intervención de los bosques nativos de preservación donde habitan *Gomortega keule, Pitavia punctata y Citronella mucronata.*

- Impacto C-FV-1B. Pérdida de ejemplares de flora en categoría "amenazadas", caso de *Citronella mucronata:* En base a la calificación del impacto el proyecto declara impacto significativo. Al respecto, el diseño del proyecto ha considerado como medida estricta la no intervención de los bosques nativos de preservación, ni especies en categoría de conservación de acuerdo con lo indicado en el artículo 19 de la Ley N°20.283 (Efectos, Características y Circunstancias). Respecto de los individuos localizados en otro tipo de formaciones dentro de la faja de seguridad, no se intervendrán individuos de naranjillo contemplando la mantención de un anillo de 20 metros de ancho alrededor del individuo registrado. No obstante, el proyecto señala que existen 6 ejemplares de naranjillo que se ubican en áreas de intervención por obras.

- Impacto C-FV-1C. Pérdida de ejemplares de flora en categoría "amenazadas", en caso de *Calydorea xiphioides:* En base a la calificación de impacto el proyecto declara impacto significativo. Al respecto, El proyecto señala la presencia y pérdida de 371 individuos de la especie en las áreas de intervención del proyecto.

- Impacto C-FV-2. Pérdida de Superficie de Bosque Nativo esclerófilo y caducifolio: En base a la calificación de impacto el proyecto declara impacto significativo. De acuerdo con lo declarado, las obras permanentes y temporales del proyecto ocupa una superficie de 1.057,54 hectáreas, de las cuales un 5,18% corresponde a formaciones de vegetación nativa (3,65% bosque nativo; 1,53% matorrales). De la vegetación nativa presente en el área de intervención del proyecto, se requiere cortar 24,4 ha de bosque nativo, pertenecientes a los tipos forestales esclerófilo y al tipo forestal Roble-Raulí-Coihue.

- Impacto C-FV-3. Pérdida de Superficie de Bosque Nativo de espinales de *Acacia caven:* En base a la calificación del impacto, el proyecto declara impacto no significativo. De acuerdo con las obras permanentes y temporales del Proyecto, se hará uso de una superficie de intervención de 1.057,54 hectáreas, de las cuales 14,18 ha (equivalente a un 1,3%) corresponde a bosque nativo de espinales de *Acacia caven.* Los espinales a intervenir por el proyecto no constituyen hábitat de especies en categoría de conservación amenazadas, y son de amplia distribución geográfica en Chile.

- Impacto C-FV-4. Pérdida de Superficie de Matorral: En base a la calificación ambiental del impacto, el proyecto declara impacto no significativo. El proyecto intervendrá una superficie de 16,22 hectáreas. Los tipos de matorral a intervenir por el proyecto son de amplia distribución geográfica en hile, y en el área de influencia corresponden más bien a una manifestación de degradación producto de incendios forestales e invasión de especies exóticas.

- Impacto C-FV-5: Alteración de Biodiversidad: De acuerdo con las actualizaciones de la cartografía de vegetación desarrollada en la Adenda Excepcional del Proyecto, se consigna que las obras del Proyecto abarcarán un área de 38,57 ha de Bosque Nativo. Las comunidades de bosque nativo identificadas dentro del área de influencia son las siguientes: Comunidad Subtipo Espinal (Tipo Forestal Esclerófilo), Comunidad Subtipo Rodales Mixtos de Especies Arbóreas Esclerófilas (Tipo Forestal Esclerófilo), Comunidad Subtipo Forestal Bosquetes Costeros Septentrionales de Roble-Hualo (Tipo Forestal Roble-Hualo), Comunidad Subtipo Bosques Hidrófilos de Quebrada (Tipo Forestal Esclerófilo), Comunidad Subtipo Forestal Bosques degradados (Tipo Forestal Roble-Raulí-Coihue). El impacto de pérdida biodiversidad es clasificado de manera no significativa, toda vez que lo acotado de la intervención en contexto del área de influencia, determina bajas variaciones de los índices de diversidad alfa, beta y gamma evaluados.

  A continuación, se presenta la variación de superficies declarada en la Tabla 71 del Anexo 3 de la Adenda Excepcional "Actualización Predicción y Evaluación de Impactos", para cada tramo del área de influencia, según comunidades.

Tabla 71 del Anexo 3 de la Adenda Excepcional, pp. 113. Variación de superficies para cada tramo del área de influencia, según comunidades

Comunidad (Subtipo Forestal)	Superficie intervención (Ha)	Superficie original AI (Ha)	Superficie estado con proyecto (Ha)	% pérdida	% remanente
Bosques degradados (Roble-Raulí-Coihue)	7,31	237,51	230,20	3,08%	96,92%
Bosques hidrófilos de quebradas	0,13	69,57	69,44	0,19%	99,81%
Espinal	14,18	114,97	100,79	12,33%	87,67%
Rodales mixtos de especies arbóreas esclerófilas	16,95	392,17	375,22	4,32%	95,68%
Bosquetes costeros septentrionales de Roble o Hualo	0,00	254,05	254,05	0,00%	100,00%
Total	38,57	1.068,27	1.029,70	3,61%	96,39%

Fuente: Adenda Excepcional. Anexo 3 Actualización Predicción y Evaluación de Impactos, pp. 113

- Impacto C-FV-5A: Alteración de Biodiversidad Alfa: Referida a la diversidad intrínseca. La alteración de diversidad alfa en bosque nativo es en promedio de -3,1% en el área de influencia. La pérdida de 3,1% de diversidad alfa se debe a la mayor abundancia proporcional de algunas especies producto de la intervención, principalmente de individuos de *Acacia caven.* El proyecto no eliminará especies, permaneciendo estable en el área de influencia.

- Impacto C-FV-5B: Alteración de Biodiversidad Beta: Definida como el "grado de cambio o reemplazo en la composición de especies entre diferentes comunidades en el paisaje". La alteración de diversidad beta en bosque nativo es de un -4,3% a nivel del área de influencia. El efecto significa una mayor similitud entre las comunidades de bosque nativo en el escenario con proyecto.

- Impacto C-FV-5C: Alteración de Biodiversidad Gamma: Referida a la riqueza de especies del conjunto de comunidades que integran un paisaje, resultante de las diversidades alfa y beta. La alteración de la diversidad gamma en bosque nativo es de un 3,5% a nivel del área de influencia. El efecto refleja la mayor similitud entre las comunidades de bosque nativo (pérdida de diversidad beta), y la menor abundancia proporcional de especies de flora dentro de cada comunidad (pérdida de diversidad alfa) producto de la intervención.

- Impacto C-FV-6: Fragmentación Ecosistema Bosque Nativo: El impacto fragmentación ecosistema bosque nativo, es clasificado como no significativo, toda vez que lo acotado de la intervención en contexto del área de influencia, determina variaciones no significativas de los índices de fragmentación evaluados. La intervención de las obras del proyecto no generará un cambio drástico en la configuración actual de los fragmentos de bosque nativo presentes en el área de influencia, ni en los patrones de forma evaluados. En efecto, los índices de forma están señalando una prácticamente nula variación en las formas en el estado con proyecto, lo que significa, que no se generarán parches de formas más complejas.

- Impacto C-FV-7: Pérdida de especies endémica con distribución geográfica restringida: El impacto de pérdida de especies endémicas con distribución geográfica restringida es clasificado no significativo, toda vez que lo acotado de la intervención en contexto del área de influencia, se determina que no se presenten especies endémicas con distribución geográfica dentro de las áreas de intervención por parte del proyecto.

Dada la presencia de impactos significativos, se proponen las siguientes medidas de mitigación, reparación y/o compensación:

- M1-C-FV-1 Enriquecimiento con *Citronella mucronata* (Naranjillo). Se propone como medida de compensación una reposición a una tasa de 3:1, a través de enriquecimiento de un bosque esclerófilo. Considerando que se requiere eliminar 6 individuos de *Citronella mucronata*, se propone plantar 23 individuos en bosque nativo en la comuna de Cauquenes.
- M2-C-FV-2 Rescate y relocalización *Calydorea xiphioides* (Tahay). Se propone la recolección de bulbos de las zonas donde se va a llevar a cabo el proyecto y la relocalización y trasplante de estos en un sector cercano a la subestación Mataquito.
- M3-C-FV-3 Compensación - Restauración y Enriquecimiento de matorral, pradera-espinal y bosque degradado que corresponden a una manifestación de degradación del ecosistema de bosque nativo original, hacia parches de bosque nativo propio de la zona biogeográfica, y también a través de enriquecimiento, mejorar la estructura alterada de algunas áreas con bosque nativo.

  Descripción: Se han identificado y caracterizado sitios con formaciones de pradera-espinal y bosque exótico, correspondientes a ecosistemas degradados producto del sobrepastoreo, incendios forestales y extracción de biomasa leñosa, los cuales se ubican contiguos, por lo que esta restauración generará un beneficio ecológico al mejorar la conectividad de parches, revertir procesos de fragmentación en marcha y enriquecer con especies nativas. En cuanto a las superficies, se proponen un total de 17,08 hectáreas distribuidas entre restauraciones de Bosque hidrófilo de quebrada y Rodales mixtos de especies arbóreas esclerófilas, ubicadas de manera contiguas, para generar los efectos alternativos equivalentes y ganancia en funcionalidad ecosistémica. La matriz de restauraciones se compone de las siguientes especies y densidades:

Superficie (ha)	Uso actual suelo	Especies	Densidad (Nº indv/ha)
16,95	Pradera-Espinal, Praderas, Bosque de exóticas	*Quillaja saponaria*	500
		Lithraea caustica	250
		Maytenus boaria	125
		Schinus polygamus	125
		Citronella mucronata	25
0,13	Bosque de exóticas	*Citronella mucronata*	225
		Crinodendron patagua	125
		Cryptocarya alba	188
		Quillaja saponaria	150

Estas especies se eligieron según el criterio de selección, que priorizó las que exhibían mayor representatividad en el tipo forestal bosque nativo esclerófilo, tanto para rodales mixtos como para bosques hidrófilos. Sobre la base del objetivo, la medida contempla la ejecución de las siguientes actividades:

➔ Obtención de plantas en viveros locales

- ➔ Eliminación de especies exóticas
- ➔ Actividades mejoramiento suelo
- ➔ Instalaciones de cercos perimetrales Plantación de árboles y arbustos nativos
- ➔ Mantención áreas y plantas (riegos, replantes, etc)
- ➔ Control y monitoreo regeneración de especies exóticas
- ➔ Monitoreo y seguimiento

Justificación: Las 17,08 hectáreas destinadas a restauración se componen principalmente de vegetación de pradera-espinal y pradera (68,7%), mientras que el 31,3% corresponde a bosque de exóticas asilvestradas, tal como se detalla en la tabla siguiente:

Tipo vegetación	Superficie (Ha)	Porcentaje (%)
Bosque *Acacia dealbata* y *Fraxinus excelsior*	1,04	6,1%
Bosque asilvestrado de *Pinus radiata*	4,31	25,2%
Pradera	1,64	9,6%
Pradera-Espinal de *Acacia caven*	10,09	59,1%
Total	**17,08**	**100%**

La medida busca recuperar bosque nativo esclerófilo, convirtiendo las praderas con Acacia caven, y los bosques de exóticas, en bosque nativo del tipo esclerófilo, subtipo rodales mixtos de especies arbóreas esclerófilas (16,95 ha) y subtipo hidrófilo de quebradas (0,13 ha).

Los bosques esclerófilos de Chile han estado sometidos a fuertes presiones antrópicas (incendios, talas, pastoreo), razón por la que actualmente se encuentran muy degradados. La degradación de bosque esclerófilo original tiene como efecto una transformación estructural y cambios en la composición florística, que dependen del tipo y nivel de perturbación. Los primeros estadios de degradación producen la transformación estructural de bosque a matorral arborescente y una penetración de elementos más xerófitos como Baccharis linearis y Muehlenbeckia hastulata. Perturbaciones más severas podrían producir la transformación completa del bosque en un espinal dominado por Acacia caven o incluso en una pradera anual (Donoso 1998, Teillier 20032).

La presencia de grandes extensiones en áreas adyacentes que han sido reemplazadas por plantaciones de Pinus radiata, provoca la invasión de especies introducidas como Teline monspessulana y Rosa rubiginosa (San Martín y Donoso 19953). La corta reiterada y la quema de vegetación produce un cambio en la fisonomía de la vegetación, desde un bosque a un matorral esclerófilo, donde el rebrote de las especies arbóreas dominantes con capacidad de regeneración vegetativa cambia de un hábito arbóreo a uno arbustivo, lo que va acompañado por la invasión de especies arbustivas propias de ambientes más secos como Baccharis linearis, Muehlenbeckia hastulata o Retanilla trinervia. La presión de pastoreo de estos ambientes lleva progresivamente a una pérdida de los elementos arbóreos característicos y a la incorporación de elementos del Bosque espinoso de Acacia caven (Donoso 19984).

La medida pretende generar un impacto positivo en conectividad biológica del bosque nativo, con un parche de bosque nativo restaurado en 17,08 hectáreas, y enriquecido con especies de interés para la conservación como es el caso de Citronella mucronata. Una de los principales e importantes beneficios de esta medida, es que se revertirán procesos de fragmentación en marcha, y se revertirá también la matriz circúndate nociva de praderas y plantaciones, al convertirlas en bosque nativo, mejorando índices de conectividad, forma y área núcleo que a largo plazo favorecerán a Citronella mucronata. De esta manera, la medida se hace cargo del impacto significativo por perdida de bosque nativo (rodales mixtos de especies

arbóreas esclerófilas, hidrófilo de quebrada) además de contribuir a mejorar la estructura y funcionalidad ecosistémica del bosque nativo en una zona aledaña a los impactos que el proyecto generará.

Lugar: La medida se ejecutará en formaciones de "pradera-espinal" y "bosque de exótica asilvestradas" como se mencionó anteriormente, en un área ambientalmente equivalente a gran parte del bosque nativo intervenido. El área se ubica en la comuna de Cauquenes, Coordenadas de referencia del sitio: UTM 18 Sur, WGS 84. X: 743.975 / Y: 6.016.799 Se adjunta archivo shape/KMZ del sitio para la medida (Ver Apéndice 2 del Anexo 4 de la presente Adenda excepcional).

Forma y oportunidad de implementación:

- Actividades de mejoramiento: mejoramiento de las condiciones de sitio para iniciar una sucesión ecológica asistida, de acuerdo a la dinámica propia del tipo forestal esclerófilo, subtipo rodales mixtos de especies arbóreas esclerófilas. También se realizarán actividades para la eliminación de especies exóticas, favoreciendo a las especies nativas que se establecerán. Se plantean entre factores abióticos (eliminación plantación, estabilización suelo, surcos en contorno, obras control erosión, zanjas de infiltración y fertilización) y bióticos (principalmente un control y eliminación de especies arbóreas exóticas de pino y aromo australiano) y arbustivas exóticas (Rubus sp) mediante métodos manuales y/o mecánicos).
- Procedencia de plantas y viverización: la producción de plantas será encargada a viveros locales especializados que acrediten la procedencia de semillas desde áreas ubicadas en las cercanías de las zonas a intervenir, de modo de resguardar el patrimonio fitogenético local.
- Instalación de cercos perimetrales: Cada área de medidas será protegida mediante cercado perimetral a construir con 6 hebras de alambre de púas, con postes de pino impregnado de 3 a 4 pulgadas de diámetro (sin calibrar), instalados cada 3 metros. Adicionalmente, las plantas serán protegidas en forma individual, ante la eventual presencia de lagomorfos. Para estos efectos, a cada individuo plantado se le colocará una protección en forma de pantalla mediante malla tipo gallinero, papel aluminio (similar a los envases tetra pack la que será fijada en terreno mediante el uso de tutores) o policarbonato tipo tubex entre otras. Estas protecciones tendrán entre 0,2 y 0,5 m de diámetro, y 70 a 75 cm de alto, las que serán enterradas de 5 a 10 cm de profundidad, dependiendo del tipo de protector seleccionado.
- Monitoreo y control de regeneración de especies exóticas: Debido a la cercanía de los sitios a restaurar con plantaciones de Pinus radiata, y presencia accidental de Acacia dealbata y Fraxinus exclesior, es preciso establecer medidas para controlar un posible establecimiento de esta especie dentro de los sitios, lo que podría afectar la sobrevivencia de las especies nativas a plantar. Para evitar su establecimiento en las zonas a restaurar es necesario realizar un análisis en terreno para determinar las principales fuentes de propágulos (árboles semilleros) y las vías de acceso de la invasión con el fin de sectorizar y priorizar los tipos de control dependiendo de la presencia de la especie invasora y la densidad de esta misma. También se debe considerar las características de sitio, tal como la pendiente, para conocer la factibilidad de las acciones de control (PNUD, 20175). Los métodos de control serán:
    - I. Manual: remoción de plántulas con herramientas manuales (sierras, asadones, machetes, rozones, hacha). Este método es útil con árboles pequeños (<2m de altura y/o <5cm de diámetro en la base). Es necesario eliminar todo el follaje verde del tocón.
    - II. Mecánico: corte directo o anillamiento de individuos con motosierras para árboles de tamaño mediano a grandes. Para árboles <0,5m de altura se puede utilizar podadora, y,
    - III. Control sostenido: se realizarán observaciones directas en terreno, con muestreos que determinen la densidad de regeneración de la especie. Además de demostrar la efectividad de los tratamientos aplicados.

Riego estival (diciembre a marzo): En la zona dónde se implementarán las medidas las precipitaciones son frecuentes en el año, salvo en la época estival. Por tal motivo, se instalará un pluviómetro con el objetivo de mantener un registro de las precipitaciones en el área e implementar un sistema de riego basado en la cantidad de agua caída. El sistema consiste básicamente en aprovechar las precipitaciones y que el riego por goteo sea complementario, según el siguiente esquema:

1. Precipitaciones > 5 mm, el riego se aplaza hasta los próximos 15 días de ocurrida la lluvia.
2. Precipitaciones < 5 mm, se riega, cada 15 días, en una tasa de 8 lt/planta

Indicador de cumplimiento: Establecimiento y desarrollo de las plantas hasta conseguir un umbral igual al 75% de individuos vivos. Se entenderá por pleno establecimiento y desarrollo cuando los árboles ya no requieran riego por más de una temporada y no presenten signos de deficiencias nutricionales o estrés hídrico tales como marchitamiento, manchas foliares, necrosis foliar, pérdida de masa foliar, enroscamiento de hojas, ruptura o daño mecánico.

Se considerarán los atributos densidad, y composición de especies, para determinar que se ha logrado la restauración propuesta. Estos valores deberán ser similares al promedio determinado para el ecosistema de referencia, los cuales se entregan en la siguiente tabla:

Superficie (ha)	Uso actual suelo	Especies	Densidad Objetivo (pl/ha)	25 % mortalidad (pl/ha)	Total a Plantar (pl/ha)
16,95	Pradera-Espinal, Praderas, Bosque de exóticas	*Quillaja saponaria*	400	100	500
		Lithraea caustica	200	50	250
		Maytenus boaria	100	25	125
		Schinus polygamus	100	25	125
		Citronella mucronata	20	5	25
0,13	Bosque de exóticas	*Citronella mucronata*	180	45	225
		Crinodendron patagua	100	25	125
		Cryptocarya alba	150	38	188
		Quillaja saponaria	120	30	150

Control y seguimiento: Una vez finalizada las labores instalación de cercos, plantaciones y eliminación de especies exóticas, se iniciará el monitoreo y seguimiento que tiene por objetivo medir el éxito de la meta propuesta. Es un mecanismo que ayuda a alertar sobre la necesidad de ejecutar acciones de mantenimiento y/o aplicar medidas correctivas, indispensables para la continuidad y éxito de la actividad de restauración y enriquecimiento.

Para dar cumplimiento a esta medida se realizará un seguimiento durante 5 años a partir de la fecha de plantación de los individuos, con el objetivo de monitorear la evolución estructural del bosque establecido.
à Para los primeros dos años se realizará un seguimiento semestral, consistente en un muestreo del tipo aleatorio simple para verificar las densidades de las especies plantadas, y así realizar los replantes por mortalidad que pueda ocurrir. Adicionalmente se registrarán datos fitosanitarios a través de una visualización de los individuos muestreados (categorías bueno, regular y malo).
à A partir del tercer año de iniciada la plantación, hasta el año 5, se realizará un seguimiento anual consistente en un muestreo aleatorio simple. Se incluirá la medición de los parámetros: diámetro a la altura del cuello (DAC), altura (H), sanidad, y área de copa. Esto entregará información acerca del desarrollo y evolución estructural de crecimiento de las especies plantadas, en comparación al año anterior.

à En el caso de deficiencias nutricionales, manifestadas a través de marchitamiento, manchas foliares, necrosis foliar, pérdida de masa foliar, enroscamiento de hojas u otro, se realizarán fertilizaciones correctivas.
à Se realizarán mantenciones periódicas de las medidas de protección individual de cada planta, así como del cercado perimetral de área.
à Se instalará señalética que incluya información sobre las actividades que se estén desarrollando.
à De no alcanzar el objetivo propuesto de establecimiento pasado el año 5 de realizada la plantación, se continuarán realizando las mismas actividades antes descritas.

Se informará a la SMA (Superintendencia de Medio Ambiente) cuando la actividad de plantación y sus obras anexas estén finalizadas, para dar inicio a los monitoreos y seguimientos sucesivos, mediante la presentación de un informe final de plantación y sus registros fotográficos. Todas las actividades de monitoreo y seguimiento serán documentadas a partir de informes semestrales (para los dos primeros años) y anuales (a partir del tercer año, hasta el año 5) en donde se reportará todas las acciones antes descritas. Estos informes serán enviados a la SMA para su revisión y evaluación".

- M4-C-FV-4 Recuperación de Bosque Nativo. Se propone la restauración y enriquecimiento de las siguientes especies: *Nothofagus obliqua, Persea lingue, Maytenus boaria, Laurelia sempervirens, Gevuina avellana, Lomatia dentata* y *Quillaja saponaria*, es decir, se busca restaurar formaciones de bosque caducifolios que corresponden a una manifestación de degradación del ecosistema de bosque nativo original, hacia parches de bosque nativo propio de la zona biogeográfica, y también a través de enriquecimiento, mejorar la estructura alterada de la vegetación.

  Descripción: Se han identificado y caracterizado un sitio que previamente constituía una plantación forestal y que a consecuencia de la ocurrencia de incendios forestales se ha transformado a una formación vegetacional correspondiente a un matorral de Teline monspessulana con individuos aislados de Aristotelia chilensis, Acacia melanoxylon y Sophora macrocarpa con un alto nivel de degradación producto del sobrepastoreo, incendios forestales y extracción de biomasa leñosa, estos sitios se ubican contiguos, por lo que esta restauración generará un beneficio ecológico al mejorar la conectividad de parches, revertir procesos de fragmentación en marcha y enriquecer con especies nativas.

  En cuanto a las superficies, se proponen un total de 7,32 hectáreas distribuidas entre restauraciones y enriquecimientos, ubicadas de manera contiguas, para generar los efectos alternativos equivalentes y ganancia en funcionalidad ecosistémica. La matriz de restauraciones y enriquecimientos se compone de las siguientes especies y densidades:

Superficie (ha)	**Uso Actual Suelo**	**Especies**	**Densidad (N° indv/ha)**
7,32	Plantación, Matorral, Bosque	– Nothofagus Obliqua – Persea Lingue – Maytebnus Boaria – Laurelia Sempervirens – Gevuina Avellana – Lomatia Dentata – Quillaja Saponaria	– 750 – 188 – 250 – 313 – 250 – 188 – 250

Estas especies se eligieron según el criterio de selección, que priorizó las que exhibían mayor representatividad en el subtipo forestal de bosques degradados, específicamente los bosques caducifolios. Sobre la base del objetivo, la medida contempla la ejecución de las siguientes actividades:

à Obtención de plantas en viveros locales
à Eliminación de especies exóticas
à Actividades mejoramiento suelo
à Instalaciones de cercos perimetrales
à Plantación de árboles
à Mantención áreas y plantas (riegos, replantes, etc)
à Control y monitoreo regeneración de especies exóticas
à Monitoreo y seguimiento

Justificación: Las 7,32 hectáreas destinadas a restauración corresponden en su totalidad a un matorral de Teline monspessulana con individuos aislados de Aristotelia chilensis, Acacia melanoxylon y Sophora macrocarpa. La medida tiene como objetivo la restauración de bosques nativos caducifolios degradados, transformando áreas actualmente ocupadas matorrales, restos de plantaciones incendiadas y bosque exótico en bosques caducifolios con plantas autóctonas correspondientes a este ecosistema de referencia.

El bosque caducifolio se ve representado por la presencia de especies caducifolias del género Nothofagus, las que se mezclan con elementos esclerófilos en el norte y con elementos laurifolios en el sur (Gajardo 1994).

Los bosques caducifolios de Chile han estado sometidos a fuertes presiones antrópicas (incendios, talas, pastoreo), razón por la que actualmente se encuentran muy degradados. La degradación de bosque caducifolios original tiene como efecto una transformación estructural y cambios en la composición florística, que dependen del tipo y nivel de perturbación. La degradación antrópica de los bosques caducifolios produce la formación de un matorral de quila (Chusquea quila) a partir del que se regeneraría el bosque original cuando es cortado sin la intervención del suelo. La tala y subsecuente alteración del suelo por pastoreo permite el establecimiento de praderas permanentes que después son invadidas por matorrales de Rubus ulmifolius y Aristotelia chilensis7 . Posibles perturbaciones más intensas podrían conducir a una transformación integral del bosque, dando lugar a la formación de un espinal dominado principalmente por Acacia caven o incluso a la conversión en una pradera anual (Donoso 19988 , Teillier 20039). La existencia de extensas áreas adyacentes que han sido reemplazadas por plantaciones de Pinus radiata propicia la invasión de especies foráneas como Teline monspessulana y Rosa rubiginosa (San Martín y Donoso 1956).

Los beneficios de esta medida, es que se revertirán procesos de fragmentación en marcha, y se revertirá también la matriz circúndate nociva de praderas y plantaciones, al convertirlas en bosque nativo, mejorando índices de conectividad, forma y área núcleo que a largo plazo favoreciendo al bosque caducifolio. De esta manera, la medida se hace cargo del impacto significativo por perdida de bosque nativo además de contribuir a mejorar la estructura y funcionalidad ecosistémica del bosque nativo en una zona aledaña a los impactos que el proyecto generará.

Lugar: La medida se ejecutará en formaciones de matorral de Teline monspessulana con individuos aislados de Aristotelia chilensis, Acacia melanoxylon y Sophora macrocarpa como se mencionó anteriormente, en un área ambientalmente equivalente a gran parte del bosque nativo intervenido. El área se ubica en la comuna de Concepción, región del Bío-Bío Coordenadas de referencia del sitio: UTM 18 Sur, WGS 84 - X: 686838 / Y: 5920388 - X: 686717 / Y: 5920612 - X: 686727 / Y: 5920834 Se adjunta

archivo shape/KMZ del sitio para la medida (Ver Apéndice 3 del Anexo 4 de la presente Adenda excepcional).

Formas y oportunidades de implementación:

à Actividades de mejoramiento: mejoramiento de las condiciones de sitio para iniciar una sucesión ecológica asistida, de acuerdo con la dinámica propia del tipo forestal RobleRaulí-Coigüe (Bosque caducifolio). También se realizarán actividades para la eliminación de especies exóticas, favoreciendo a las especies nativas que se establecerán. Se plantean entre factores abióticos (eliminación plantación, estabilización suelo, surcos en contorno, obras control erosión, zanjas de infiltración y fertilización) y bióticos (principalmente un control y eliminación de especies arbóreas exóticas de pino y eucalipto) y arbustivas exóticas (Rubus sp) mediante métodos manuales y/o mecánicos).

à Procedencia de plantas y viverización: la producción de plantas será encargada a viveros locales especializados que acrediten la procedencia de semillas desde áreas ubicadas en las cercanías de las zonas a intervenir, de modo de resguardar el patrimonio fitogenético local.

à Instalación de cercos perimetrales: Cada área de medidas será protegida mediante cercado perimetral a construir con 6 hebras de alambre de púas, con postes de pino impregnado de 3 a 4 pulgadas de diámetro (sin calibrar), instalados cada 3 metros. Adicionalmente, las plantas serán protegidas en forma individual, ante la eventual presencia de lagomorfos. Para estos efectos, a cada individuo plantado se le colocará una protección en forma de pantalla mediante malla tipo gallinero, papel aluminio (similar a los envases tetra pack la que será fijada en terreno mediante el uso de tutores) o policarbonato tipo tubex entre otras. Estas protecciones tendrán entre 0,2 y 0,5 m de diámetro, y 70 a 75 cm de alto, las que serán enterradas de 5 a 10 cm de profundidad, dependiendo del tipo de protector seleccionado.

à Monitoreo y control de regeneración de especies exóticas: Debido a la cercanía de los sitios a restaurar con plantaciones de Pinus radiata y Eucaliptus sp es preciso establecer medidas para controlar un posible establecimiento de estas especies dentro de los sitios, lo que podría afectar la sobrevivencia de las especies nativas a plantar. Para evitar su establecimiento en las zonas a restaurar es necesario realizar un análisis en terreno para determinar las principales fuentes de propágulos (árboles semilleros) y las vías de acceso de la invasión con el fin de sectorizar y priorizar los tipos de control dependiendo de la presencia de la especie invasora y la densidad de esta misma. También se debe considerar las características de sitio, tal como la pendiente, para conocer la factibilidad de las acciones de control (PNUD, 201711). Los métodos de control serán:
IV) Manual: remoción de plántulas con herramientas manuales (sierras, azadones, machetes, rozones, hacha). Este método es útil con árboles pequeños (<2m de altura y/o <5cm de diámetro en la base). Es necesario eliminar todo el follaje verde del tocón.

V) Mecánico: corte directo o anillamiento de individuos con motosierras para árboles de tamaño mediano agrandes. Para árboles <0,5m de altura, se puede utilizar podadora, y

VI) Control sostenido: se realizarán observaciones directas en terreno, con muestreos que determinen la densidad de regeneración de la especie. Además de demostrar la efectividad de los tratamientos aplicados.

(5 mm, el riego se aplaza hasta los próximos 15 días de ocurrida la lluvia. IV) Precipitaciones < 5 mm, se riega, cada 15 días, en una tasa de 8 lt/planta.

Riego estival (diciembre a marzo): En la zona dónde se implementarán las medidas las precipitaciones son frecuentes en el año, salvo en la época estival. Por eso, se instalará un pluviómetro para mantener un registro de las precipitaciones en el área e implementar un sistema de riego basado en la cantidad de agua

caída. El sistema consiste básicamente en aprovechar las precipitaciones y que el riego por goteo sea complementario, según el siguiente esquema:
III) Precipitaciones > 5 mm, el riego se aplaza hasta los próximos 15 días de ocurrida la lluvia.
IV) Precipitaciones < 5 mm, se riega, cada 15 días, en una tasa de 8 lt/planta.

Indicador de cumplimiento: Establecimiento y desarrollo de las plantas hasta conseguir un umbral igual al 75% de individuos vivos. Se entenderá por pleno establecimiento y desarrollo cuando los árboles ya no requieran riego por más de una temporada y no presenten signos de deficiencias nutricionales o estrés hídrico tales como marchitamiento, manchas foliares, necrosis foliar, pérdida de masa foliar, enroscamiento de hojas, ruptura o daño mecánico.

Se considerarán los atributos densidad, y composición de especies, para determinar que se ha logrado la restauración propuesta. Estos valores deberán ser similares al promedio determinado para el ecosistema de referencia, los cuales se entregan en la siguiente tabla:

Superficie (ha)	Uso actual suelo	Especies	Densidad Objetivo (pl/ha)	25 % mortalidad (pl/ha)	Total a Plantar (pl/ha)
7,32 ha	Plantación, Matorral, Bosque de exóticas	*Nothofagus obliqua*	600	150	750
		Persea lingue	150	38	188
		Maytenus boaria	200	50	250
		Laurelia sempervirens	250	63	313
		Gevuina avellana	200	50	250
		Lomatia dentata	150	38	188
		Quillaja saponaria	200	50	250

Control y seguimiento: Una vez finalizada las labores instalación de cercos, plantaciones y eliminación de especies exóticas, se iniciará el monitoreo y seguimiento que tiene por objetivo medir el éxito de la meta propuesta. Es un mecanismo que ayuda a alertar sobre la necesidad de ejecutar acciones de mantenimiento y/o aplicar medidas correctivas, indispensables para la continuidad y éxito de la actividad de restauración y enriquecimiento.

Para dar cumplimiento a esta medida se realizará un seguimiento durante 5 años a partir de la fecha de plantación de los individuos, con el objetivo de monitorear la evolución estructural del bosque establecido.
à Para los primeros dos años se realizará un seguimiento semestral, consistente en un muestreo del tipo aleatorio simple para verificar las densidades de las especies plantadas, y así realizar los replantes por mortalidad que pueda ocurrir. Adicionalmente se registrarán datos fitosanitarios a través de una visualización de los individuos muestreados (categorías bueno, regular y malo).
à A partir del tercer año de iniciada la plantación, hasta el año 5, se realizará un seguimiento anual consistente en un muestreo aleatorio simple. Se incluirá la medición de los parámetros: diámetro a la altura del cuello (DAC), altura (H), sanidad, y área de copa. Esto entregará información acerca del desarrollo y evolución estructural de crecimiento de las especies plantadas, en comparación al año anterior.
à En el caso de deficiencias nutricionales, manifestadas a través de marchitamiento, manchas foliares, necrosis foliar, pérdida de masa foliar, enroscamiento de hojas u otro, se realizarán fertilizaciones correctivas.
à Se realizarán mantenciones periódicas de las medidas de protección individual de cada planta, así como del cercado perimetral de área.
à Se instalará señalética que incluya información sobre las actividades que se estén desarrollando.
à De no alcanzar el objetivo propuesto de establecimiento pasado el año 5 de realizada la plantación, se continuarán realizando las mismas actividades antes descritas.

Se informará a la SMA (Superintendencia de Medio Ambiente) cuando la actividad de plantación y sus obras anexas estén finalizadas, para dar inicio a los monitoreos y seguimientos sucesivos, mediante la presentación de un informe final de plantación y sus registros fotográficos. Todas las actividades de monitoreo y seguimiento serán documentadas a partir de informes semestrales (para los dos primeros años) y anuales (a partir del tercer año, hasta el año 5) en donde se reportará todas las acciones antes descritas. Estos informes serán enviados a la SMA para su revisión y evaluación

Adicionalmente, se proponen Compromisos Ambientales Voluntarios relacionados a flora y vegetación como la recuperación de bosque nativo asociado a los impactos C-FV-5 y C-FV-6 y plan de protección de individuos *Gomortega keule, Pitavia punctata, Citronella mucronata, Selkirkia limense y Vestia foetida* en plantaciones asociado al impacto C-FV-1A los cuales se detallan en el Anexo 8 de la Adenda Excepcional Actualización Compromisos Ambientales Voluntarios.

- **Fauna**

En cuanto al componente fauna, se declaran los siguientes impactos en el Anexo 3 de la Adenda Excepcional Actualización de Evaluación de Impactos:

Impacto C-FA-1A: Pérdida de individuos de especies de baja movilidad – Reptiles (No significativo): Entre la fauna se encuentran 6 reptiles, los que, debido a su baja capacidad de desplazamiento o reducida movilidad, presentan riesgo de ser impactados durante la construcción del proyecto, fundamentalmente durante la habilitación del área de emplazamiento de estructuras de la línea, la habilitación de huellas y caminos de acceso y/o la corta selectiva de bosque nativo; efectos que varían en su intensidad según los requerimientos de hábitat particulares de reptiles.

Impacto C-FA-1B: Pérdida de individuos de especies de baja movilidad – Anfibios (No significativo): Se encuentran 5 especies de anfibios, los que, debido a su baja capacidad de desplazamiento o reducida movilidad, presentan riesgo de ser impactados durante la construcción del proyecto, fundamentalmente durante la habilitación del área de emplazamiento de estructuras de la línea, la habilitación de huellas y caminos de acceso y/o la corta selectiva de bosque nativo; efectos que varían en su intensidad según los requerimientos de hábitat particulares anfibios.

Impacto C-FA-2: Pérdida y alteración de hábitats de fauna (No significativo): En base a las formaciones vegetales definidas por la componente de flora y vegetación se determinaron diez ambientes distintos para la fauna: Bosques y matorrales de *Acacia caven*, Bosques y matorrales esclerófilos, Vegetación ribereña, Matorral xerófilo con *Trevoa quinquenervia*, Bosque caducifolio, Bosque higrófilo, Bosques laurifolios, Plantaciones forestales, Cultivos agrícolas, Otros. Los ambientes correspondientes a bosques, que tiene la capacidad de crecer por sobre la distancia de seguridad entre la copa de los árboles y los conductores de la línea, serán parte del despeje de vegetación de la franja de seguridad, de acuerdo con los resultados del modelo de corta. Adicionalmente la construcción de caminos y la habilitación de las áreas de trabajo de cada una de las patas de las estructuras de la línea alterarán de manera puntual distintos ambientes a lo largo del trazado de la línea.

Impacto C-FA-3: Pérdida de individuos de especies de alta movilidad – Carnívoros silvestres (No significativo): Entre esta fauna se encuentran especies de alta movilidad-carnívoros silvestres, los que, debido a su capacidad de desplazamiento o movilidad, presentan bajo riesgo de ser impactados durante la construcción del Proyecto, fundamentalmente durante la habilitación del área de emplazamiento de estructuras de la línea, la habilitación de huellas y caminos de acceso y/o la corta selectiva de bosque nativo; efectos que varían en su intensidad según los requerimientos de hábitat particulares.

Impacto C-FA-4: Perturbación de Hábitat (curureras) *Spalacopus cyanus* (No Significativo): En respuesta a la solicitud de la autoridad en cuanto a ampliar la información sobre posibles curureras en el AI del Proyecto, se llevó a cabo una campaña complementaria entre el 5 y el 10 de junio de 2023 para evaluar la presencia de *Spalacopus cyanus* en el Proyecto. Durante las prospecciones anteriores en el otoño, invierno y primavera de 2019, se

identificaron madrigueras activas de la especie en el punto de muestreo IM14 en el Tramo 1. La campaña de detección de *Spalacopus cyanus* se centró en seis áreas de hábitat óptimo, especialmente en el Bosque y Matorral de espino, con un buffer de 62 metros alrededor del trazado del proyecto. La metodología incluyó recorridos pedestres, inspección de cavidades con cámara sonda y llamados a través de playback. Los resultados indicaron la presencia de la especie solo en el Área 1 del Tramo 1, identificándose 11 colonias (Tabla 82 del Anexo 3 de la Adenda Excepcional), de las cuales 4 estaban activas, resaltando la colonia Nº6 por su tamaño y número de madrigueras.

Sin embargo, con relación a lo indicado por el Titular, el Servicio Agrícola y Ganadero (SAG), en su ordinarioN°590/2024 indica que, existen 2 puntos que denotan insuficiencias en la metodología aplicada por El Titular, en primer lugar, respecto a la campaña complementaria señalada por el Titular para reevaluar y cuantificar la presencia del cururo en el área de influencia del proyecto, en que identificó solo 4 de 11 colonias de cururos activas, este último, no justificó que la fecha de realización de la campaña fuera la adecuada pues la fecha, no corresponde a la temporada de mayor actividad de la especie. Por tanto, el SAG identifica la utilización por parte del Titular de criterios insuficientes para evaluar el impacto sobre la especie somo se señala en la cita a continuación:

> *"En respuesta 58 de la adenda excepcional, el titular señala que se realizó una campaña complementaria para reevaluar y cuantificar la presencia de Spalacopus cyanus en el área del proyecto, al respecto, no se justifica que la fecha en la que se ejecutó campaña es adecuada para la evaluación y cuantificación de esta especie (junio 2023), considerando que lo registrado fueron "signos de actividad" (cúmulos de tierra fresca depositada en las afuera de las galerías y vocalizaciones) y el mes de junio no coincide con la época de máxima expresión de biodiversidad, por lo que debiese considerarse, precautoriamente, como colonias activas las 11 colonias identificadas en la Tabla 45 de la adenda excepcional. Adicionalmente se solicita reevaluar criterios de evaluación de impacto presentado en tabla 46, entre ellos el de extensión parcial, ya que es el mismo titular quien señala que se considerará afectación de todas las cururera*s *(activas y no activas) al igual que duración y periodicidad, considerando el valor asignado por el titular al atributo reversibilidad."*

El segundo punto tiene relación con el Compromiso Ambiental Voluntario 21, que describe el Plan de Perturbación controlada de Spalacopus cyanus (cururo), cuya observación por parte del SAG se señala más abajo en esta respuesta.

Impacto O-FA-1: Colisión de aves (No significativo): En fase de operación del proyecto el tendido de los 5 tramos de línea principal contará con un cable de guardia, cuya finalidad es proteger a los conductores de los rayos en caso de tormenta eléctrica y que además corresponden al sistema de comunicaciones, este cable se emplazará en la parte más alta de las estructuras y tiene un diámetro inferior al de los conductores. Según lo anterior, ciertas especies son más susceptibles a la colisión que otras debido a su carga alar y baja relación de aspecto (alas cortas y anchas). Estas aves tienen una menor capacidad de esquivar estructuras fijas, como cables, y por lo general pertenecen a las familias Anatidae, Ardeidae, Cathartidae, Laridae, Pelecanidae, Phalacrocoracidae, Rallidae, Strigidae y Tinamidae.

Impacto O-FA-2: Electrocución de aves (No significativo): Una vez energizada la línea durante la fase de operación puede ocurrir la electrocución de aves en el caso que el ejemplar haga contacto con un componente energizado y tierra a través del poste. Su ocurrencia depende de factores estructurales de las líneas de transmisión (como distancia entre conductores y aislación), factores biológicos (como tamaño y comportamiento de las aves) y factores propios del sitio (como disponibilidad de perchas y atracción alimentaria). De acuerdo con lo anterior se evalúa el impacto de electrocución de aves.

A mayor abundamiento, respecto a la electrocución de aves, se menciona en observación 167, con relación al CAV N°1, literal c) de la Adenda Excepcional Capítulo VIII a XVI que:
"Con respecto a la electrocución, es importante destacar que, en términos generales, de acuerdo al diseño de la línea y, en base al tipo de aves presentes en el área del proyecto la posibilidad de electrocución es muy poco probable, ya que, por un lado las aves no tienen la envergadura alar para tocar ambos conductores (6 m de distancia), y por otro los conductores de energía se encuentran sujetos por medio de cadenas de aisladores, y cada fase separada por más de 5 metros cumpliendo la norma eléctrica; lo que permite mantener la distancia

suficiente de la separación de los conductores, asegurando aún más, la baja probabilidad de una posible electrocución de aves."

Aun cuando el Titular presenta esta información el ORDN°540/2024 del SAG, Capítulo 8. Plan de Medidas de Mitigación, Reparación y Compensación, menciona:

"Adicionalmente se aclara que no se presentan antecedentes asociados con electrocución y sólo se remite a colisiones."

Dentro de la respuesta del Titular no especifica en que tramos del proyecto se emplearan los aisladores, si es en la totalidad de la línea o solo en puntos específicos como sensibles (ejemplo esteros).

Debido a la falencia en la información entregada por el Titular no es posible descartar la presencia de impactos significativos sobre fauna. Sin embargo, como información complementaria, en el Anexo 6 de la Adenda Complementaria y Actualizado en el Anexo 8 de la Adenda Excepcional, se presentan, los siguientes compromisos voluntarios (CAVs):

- Desviadores de Vuelo: Se contempla la instalación de elementos desviadores de vuelo o dispositivos anticolisión, de modo de disminuir el riesgo de colisión de las aves con los cables del tendido eléctrico, evitando así la pérdida de ejemplares. Los lugares donde se implementarán los disuasores corresponden a los puntos sensibles identificados el estudio de tránsito aéreo (Anexo 3-14 Apéndice 1 del EIA y en Anexo 13-3 de la Adenda Complementaria), los que en su mayoría corresponden a zonas donde la línea de transmisión cruzará ríos y esteros. Sin embargo, con relación a este CAV, el Servicio Agrícola y Ganadero (SAG) en su ORD 590/2024, señala falencias en el indicador de cumplimiento, tanto en la cantidad de individuos considerados, su clasificación y periodo de seguimiento, somo se observa en la cita extraída del ORD 590/2024 que se muestra a continuación:

  > *En respuestas 56 y 57, el titular presenta los criterios para descartar impacto significativo por colisiones, pero propone implementar disuasores de vuelo en el cable de guardia de la LAT para este sector, que son nuevamente incorporados como CAV en la adenda excepcional.*
  >
  > *Revisado el anexo 8 de los CAV se observa que el indicador que acredite su cumplimiento propuesto no es adecuado, ya que generaliza en un valor de 5 individuos colisionados por kilómetro al año en los tramos (220kV) en donde se implementarán los disuasores e igual o menor a 2 individuos por kilómetro al año en los ramales (66kV) donde se implementará este CAV, sin embargo, no hace diferencia por categoría de conservación o de acuerdo a los resultados de altura de vuelos presentados en el tránsito aéreo así como de la proporción por especie que pudiera verse afectado, teniendo en cuenta por ejemplo abundancia y categoría de conservación. Por otra parte, hay inconsistencias, ya que por una parte señala que durará 4 años y será un monitoreo por estación del año y luego señala que el primer año será mensual por el primer año. A juicio de este Servicio el seguimiento mensual deber ser mayor a 1 año para poder abarcar variabilidad de poblaciones influenciadas por las condiciones climáticas del año.*

- Charlas de capacitación al personal respecto fauna silvestre presente en el Área de Influencia: Consiste en el desarrollo de capacitaciones a todo el personal que haga ingreso a las obras del proyecto y para cada charla integral y mensual que desarrolle el área de cumplimiento ambiental de las obras en los distintos frentes de trabajo. Los temas por tratar serán los siguientes:

  - Potencial fauna silvestre a ser observada, valor biológico y categorías de conservación.

  - Medidas para evitar incidentes con fauna silvestre, entre ellas, No alimentar, manipular, maltratar u hostigar a los animales y sobre el mantenimiento de residuos domiciliarios en contenedores apropiados, para evitar el acercamiento de individuos.

- Protocolo de acción frente a afectación a fauna silvestre, por atropello o avistamiento de individuos heridos.

- Perturbación Controlada (Reptiles): Para disminuir la probabilidad de afectación de individuos de especies con baja movilidad, se implementará el procedimiento de perturbación controlada, cuyo fin es provocar el abandono o inducir el desplazamiento gradual de los individuos de fauna silvestre de baja movilidad, en este caso reptiles, desde aquellos lugares donde se ejecutarán obras constructivas. El procedimiento se basa en la eliminación de refugios, la remoción de rocas, ramas, etc.; consecuencia de esto, los individuos abandonan el área perturbada en busca de mejores condiciones para refugiarse en sectores aledaños.
- Perturbación Controlada *Spalacopus cyanus* (cururo): La perturbación controlada consistirá en inducir el abandono paulatino de los cururos de la zona de obras del Área 1 del Tramo 1 (ver Figura 1 de la Tabla 21 del Anexo 8 de la Adenda Excepcional), perturbando parcialmente y en forma muy localizada la superficie del terreno donde se encuentren colonias activas, y que podrían ser afectadas por las obras del Proyecto. En otras palabras, consiste en despejar los túneles, tanto superficiales (de alimentación) como más profundos (madrigueras) con medios manuales, con el fin de promover el desplazamiento de los animales hacia los límites de su sistema de galerías y llevarlo más allá del área a intervenir. Sin embargo, respecto a este compromiso ambiental voluntario (CAV) 21, que describe el Plan de Perturbación controlada de Spalacopus cyanus (cururo) el Titular no justifica que los sitios adonde se proyecta mover los individuos de cururo tengan las condiciones necesarias para la sobrevivencia de la especie, mayor detalle de señala en la cita a continuación del ORD 590/2024:

"No se justifica que los sitios hacia donde se proyecta su desplazamiento cuentan con las condiciones y características necesarias para el establecimiento de las colonias ahuyentadas, tales como suelos blandos, bien drenados con presencia de bulbos y cobertura vegetal; tampoco justifica que los sitios receptores cuentan con la superficie necesaria para albergar a los ejemplares ahuyentados."

Además, solo se realizará la perturbación controlada sobre 4 colinas activas. Las otras 7 fueron caracterizadas como inactivas donde no se ejecutará el compromiso. Pero considerando que las colonias inactivas pueden ser ocupadas por esta especie en una época de mayor actividad biológica, entonces no se puede descartar que las colonias inactivas detectadas por el Titular presenten la misma condición en una estacionalidad más favorable para la actividad biológica.

- Rescate y relocalización de anfibios: La fauna de anfibios es reconocida por exhibir una muy baja capacidad de desplazamiento y también por presentar una fuerte asociación a determinados tipos de microambientes, fundamentalmente aquellos que contienen alta humedad. Siguiendo los lineamientos contenidos en Torres-Mura et al. (2014) y SEA (2022), se ha determinado que la mejor herramienta de gestión para este grupo de vertebrados corresponde al procedimiento de "rescate y relocalización", siendo pertinente la presentación de un Permiso Ambiental Sectorial 146 (PAS 146) que cumpla con todos los requisitos técnicos necesarios para llevar a cabo la actividad de la mejor manera. Sin perjuicio de lo anterior, el SAG ORD 590/2024 del SAG menciona que:

"En literal e) de la respuesta 79 señala que no se registraron individuos de la especie Eupsophus roseus en los sitios de relocalización, esto no garantiza que los sitios propuestos son adecuados para el establecimiento de los individuos de dicha especie que sean relocalizados."

También agrega que:

"El titular plantea microrruteos previos a la fase de construcción del proyecto para cuantificar los adultos susceptibles de ser afectados; dicha información debe ser presentada en el actual proceso de evaluación."

Por estas razones, entre otras, el órgano competente concluye que no se presentan los contenidos técnicos y formales para acreditar el cumplimiento de los requisitos necesarios del PAS 146, necesario para efectuar el Rescate y relocalización de anfibios.

- **Agua**

Respecto al "Agua", el proyecto, objeto de esta evaluación, no contempla la extracción de agua desde pozos u otros. Esto se precisa en el capítulo 10 del EIA sobre Normativa Ambiental Aplicable, actualizado en el Anexo 8 de la Adenda. Se señala en la Tabla 10.1.2.1 del capítulo del EIA ya mencionado, que el agua potable será provista a los trabajadores tanto en la fase de construcción y operación mediante bidones sellados de agua purificada, adquiridos a través de una empresa autorizada de acuerdo con la normativa vigente. Dicho esto, el Proyecto no considera la extracción de agua ni explotación de los recursos hídricos.

En la misma línea, respecto a posibles daños en el recurso hídrico, el Titular del Proyecto aclara en su Capítulo 5 del EIA (donde presenta el análisis realizado al artículo 6 del D.S N°40/2012, sobre efectos adversos significativos sobre la cantidad y calidad de los recursos naturales renovables, incluidos el suelo, agua y aire, y en relación con el literal c, sobre magnitud y duración del impacto del proyecto o actividad sobre el suelo, agua o aire en relación con la condición de línea de base) que, si bien existe una serie de cauces naturales en el área de influencia, de mayor a menor magnitud, tales como los ríos Mataquito, Maule, Itata y Biobío, se realizó un análisis topográfico y espacial, determinándose que existen algunos cauces naturales cuyas planicies de inundación se verían intervenidas a raíz de las obras del Proyecto. Dichos cauces corresponden a los ríos Mataquito Maule, Cauquenes, Perquilauquén y Biobío, y a los esteros, Titinvilo y Unicavén.

Sin embargo, considerando la tipología del presente proyecto en evaluación, éste no considera la explotación de caudales hídricos. Asimismo, respecto a un posible afectación de las napas subterráneas, tal como se argumenta en detalle en el Capítulo 4 Evaluación de Impactos del EIA, actualizado en el Anexo 5 de la Adenda, de acuerdo con los datos entregados en el levantamiento de línea de base, así como de los datos sobre los registros de niveles freáticos, a lo largo del trazado existen profundidades promedio de 6,6 metros, mayores a las asociadas a las fundaciones del proyecto (que varían entre 3 y 5,5 metros de acuerdo a lo señalado en el Capítulo 1 Descripción de Proyecto del EIA), por lo que se descarta cualquier impacto significativo sobre las napas subterráneas.

En función de lo anteriormente expuesto, se descarta cualquier afectación por consecuencia de las obras a la calidad o continuidad del suministro de agua para consumo humano, en viviendas u otras edificaciones emplazadas en las inmediaciones de estas obras, según lo establecido en el art. 7, letra c) del D.S. N° 40/2012 del MMA. Del mismo modo, ninguna fase del proyecto considera la descarga de residuos de cualquier tipo (sólidos y líquidos) a cauces naturales o artificiales, superficiales o subterráneos. Por lo antes descrito, no se generará afectación alguna a los cauces que se encuentran en el área de influencia del proyecto.

En base a lo anterior, en caso de producirse afloramiento de agua durante las excavaciones de fundaciones, se realizará el manejo del agua aflorada en el emplazamiento de obras donde se ejecuten pilotes o pilas en conformidad a la normativa vigente sin que se requiera efectuar agotamiento adicional del acuífero ni de fuentes de agua. De acuerdo con el procedimiento a utilizar una vez realizada la excavación de la fundación, la excavación será impermeabilizada con liner (lámina de HDPE e=0.2 mm entre el hormigón y la pared de la excavación), para evitar que las lechadas de los hormigones se infiltren en los terrenos. En los casos en que se encuentren afloramiento de la napa freática durante la excavación, se realizará el drenaje con un dispositivo "Tremie", que es un embudo que permite introducir el hormigón por un tubo vertical de acero con facilidad. El extremo inferior de este tubo quedará siempre embebido en el concreto y según avanza va ascendiendo, subiendo el nivel del agua por la parte exterior del "Tremie". El concreto es colocado en la tolva, lo que permite que fluya fácilmente por la tubería y se compacta en el extremo inferior del tubo. Al iniciar el vaciado se debe elevar unos centímetros para así asegurar un buen contacto con el concreto, todo el proceso siempre en el interior de la lámina de HDPE. Cabe mencionar que el titular ha comprometido, mediante un informe semestral a la autoridad, informar las obras en los que ha habido afloramiento, las medidas puestas en práctica y un registro de forma tal que demuestre que no habrá afección de la calidad y cantidad del acuífero y/o uso de terceros. Por otra parte, en la fase de operación no se considera el uso de agua industrial, dado que, en esta fase solo se transmite energía y se realiza mantenimiento de la infraestructura.

Observación 2:

Temática: SVCGH

2. SVCGH: Como organización social femenina: LAS SOCIAS DE TOCONEY, queremos expresar nuestra rotunda oposición al Proyecto "Sistema de Transmisión Zonal Grupo 3 S/E Itahue- S/E Hualqui", por las siguientes razones:

a. Desde el punto de vista social y de la convivencia de las personas que aquí habitan, este proyecto afectará irreparablemente el arraigo que hemos construido en este territorio, en parte, por el impacto visual de las torres y cables que invaden el lugar, generando un sentimiento de vulnerabilidad y victimización, al sentirnos desprotegidos por parte del Estado, entregándonos en sacrificio al mercado y sus intereses económicos, que están por sobre el bienestar social de las comunidades.

b. Este proyecto además dificultará la manifestación de tradiciones e intereses comunitarios, vinculados a actividades económicas propias de la comunidad, y que en nosotras como organización, son parte de nuestro quehacer, por ejemplo, participación en trillas a yegua suelta, huertas familiares, crianza de animales, entre otras. Afectación que este proyecto producirá por la irrupción de estas megaestructuras en el paisaje local, junto con la destrucción de la vegetación y los cursos de agua.

c. En cuanto a la libre circulación por el territorio, este proyecto obstruirá y dificultará el tránsito de la comunidad en general y de las miembros de nuestra organización, ya que los caminos que utilizarán tanto en la construcción de la infraestructura propia del proyecto, como para la mantención de sus estructuras, son caminos rurales y vecinales estrechos, por los cuales transitamos principalmente a pie. La irrupción de camiones y otros vehículos de la empresa, dificultará nuestro libre tránsito y nuestra integridad como peatonas.

d. Las miembros de nuestra organización son en su mayoría mujeres adultas mayores, entre las cuales se cuentan 2 con diagnóstico de cáncer, y otras con enfermedades crónicas. Como organización estamos muy preocupadas de los problemas en la salud que la instalación de este proyecto pueda acarrear, porque además de la afectación que puedan producir directamente es sus patologías, se suma todo el estrés al cual estamos sometidas por la preocupación ante la amenaza de la irrupción de este proyecto en nuestro territorio, situación de estrés y preocupación al cual no estamos acostumbradas gracias al estilo de vida rural que llevamos cotidianamente. Estamos convencidas que este daño psicoemocional sí afecta a la recuperación de las enfermedades crónicas y al estado de salud integral de todas y todos.

Solicitamos a las autoridades del SEA rechazar este proyecto por todos los daños que acarrea en las personas y en el territorio. Pedimos nos defiendan de los intereses inescrupulosos de quienes no padecerán los impactos negativos que esto dejará a su paso, llevándose solo las ganancias y los beneficios económicos.

Evaluación técnica de la observación:

Esta Dirección Ejecutiva considera pertinente la observación, toda vez que hace referencia a aspectos ambientales del proyecto en evaluación. Respecto de lo observado y de acuerdo con los antecedentes del proceso de evaluación, cabe señalar lo siguiente:

- **SVCGH**

De acuerdo al análisis desarrollado no se generan nuevos impactos a los sistemas de vida y costumbres de los grupos humanos, distintos a los ya evaluados en el Capítulo 4 del EIA y Anexo 5 de Adenda, a saber: C-MH-1 Alteración a la dinámica de desplazamiento y C-MH-2 Afectación al normal desarrollo de actividades tradicionales

y/o culturales, calificado como Negativo no significativo (-114), ya que de acuerdo a las condiciones evaluadas, la perturbación en las condiciones normales de desplazamiento de los habitantes no será significativa, toda vez que los flujos temporales inciden en un cambio marginal de las condiciones cotidianas y por un corto período de tiempo en cada caso, generándose situaciones que pueden ser percibidas por la población del entorno como una molestia para desplazamiento de peatones.

- **Flora**

En respuesta a la posible afectación de flora y vegetación, en el Capítulo 4 del EIA: "Predicción y Evaluación de Impacto ambiental" actualizado en el Anexo 5 de la Adenda, en el Anexo 3 de la Adenda Complementaria y en el Anexo 3 de la Adenda Excepcional, se detallan los principales impactos a la componente ambiental flora y vegetación.

De acuerdo con la línea de base de flora y vegetación, se identificaron 6 especies en categoría "amenazadas" a lo largo del proyecto, las que se especifican en la Tabla 59 del Anexo 3 de la Adenda Excepcional "Actualización Predicción y Evaluación de Impactos", que se expone a continuación:

Tabla 59 del Anexo 3 de la Adenda Excepcional, pp. 90. Especies en categoría de "amenazadas" en el área de influencia del Proyecto

Nombre Científico	Nombre vulgar	Categoría de conservación	Tramo					Ramal		
			T1	T2	T3	T4	T5	R1	R2	R3
Gomortega keule	Queule	En peligro				*	*			
Pitavia punctata	Pitao	En peligro					*			
Calydorea xiphioides	Tahay violeta	Vulnerable	*	*		*				
Citronella mucronata	Naranjillo	Vulnerable		*	*	*	*			
Selkirkia limense	N/A	En peligro					*			
Vestia foetida	Huevil	En peligro				*	*			

-Impacto C-FV-1A. Pérdida de ejemplares de flora en categoría de "amenazadas", caso de *Gomortega keule, Citronella mucronata, Pitavia punctata, Selkirkia limense y Vestia foetida*: En base a la calificación del impacto el proyecto no produce un impacto significativo sobre la flora, identificada al interior de plantaciones forestales, matorrales y bosque exótico en la franja de servidumbre. El diseño del proyecto ha considerado como medida la no intervención de los bosques nativos de preservación donde habitan *Gomortega keule, Pitavia punctata y Citronella mucronata.*

Impacto C-FV-1B. Pérdida de ejemplares de flora en categoría "amenazadas", caso de *Citronella mucronata:* En base a la calificación del impacto el proyecto declara impacto significativo. Al respecto, el diseño del proyecto ha considerado como medida estricta la no intervención de los bosques nativos de preservación, ni especies en categoría de conservación de acuerdo con lo indicado en el artículo 19 de la Ley N°20.283 (Efectos, Características y Circunstancias). Respecto de los individuos localizados en otro tipo de formaciones dentro de la faja de seguridad, no se intervendrán individuos de naranjillo contemplando la mantención de un anillo de 20 metros de ancho alrededor del individuo registrado. No obstante, el proyecto señala que existen 6 ejemplares de naranjillo que se ubican en áreas de intervención por obras.

Impacto C-FV-1C. Pérdida de ejemplares de flora en categoría "amenazadas", en caso de *Calydorea xiphioides:* En base a la calificación de impacto el proyecto declara impacto significativo. Al respecto, El proyecto señala la presencia y pérdida de 371 individuos de la especie en las áreas de intervención del proyecto.

Impacto C-FV-2. Pérdida de Superficie de Bosque Nativo esclerófilo y caducifolio: En base a la calificación de impacto el proyecto declara impacto significativo. De acuerdo con lo declarado, las obras permanentes y temporales

del proyecto ocupa una superficie de 1.057,54 hectáreas, de las cuales un 5,18% corresponde a formaciones de vegetación nativa (3,65% bosque nativo; 1,53% matorrales). De la vegetación nativa presente en el área de intervención del proyecto, se requiere cortar 24,4 ha de bosque nativo, pertenecientes a los tipos forestales esclerófilo y al tipo forestal Roble-Raulí-Coihue.

Impacto C-FV-3. Pérdida de Superficie de Bosque Nativo de espinales de *Acacia caven:* En base a la calificación del impacto, el proyecto declara impacto no significativo. De acuerdo con las obras permanentes y temporales del Proyecto, se hará uso de una superficie de intervención de 1.057,54 hectáreas, de las cuales 14,18 ha (equivalente a un 1,3%) corresponde a bosque nativo de espinales de *Acacia caven.* Los espinales a intervenir por el proyecto no constituyen hábitat de especies en categoría de conservación amenazadas, y son de amplia distribución geográfica en Chile.

Impacto C-FV-4. Pérdida de Superficie de Matorral: En base a la calificación ambiental del impacto, el proyecto declara impacto no significativo. El proyecto intervendrá una superficie de 16,22 hectáreas. Los tipos de matorral a intervenir por el proyecto son de amplia distribución geográfica en hile, y en el área de influencia corresponden más bien a una manifestación de degradación producto de incendios forestales e invasión de especies exóticas.

Impacto C-FV-5: Alteración de Biodiversidad: De acuerdo con las actualizaciones de la cartografía de vegetación desarrollada en la Adenda Excepcional del Proyecto, se consigna que las obras del Proyecto abarcarán un área de 38,57 ha de Bosque Nativo. Las comunidades de bosque nativo identificadas dentro del área de influencia son las siguientes: Comunidad Subtipo Espinal (Tipo Forestal Esclerófilo), Comunidad Subtipo Rodales Mixtos de Especies Arbóreas Esclerófilas (Tipo Forestal Esclerófilo), Comunidad Subtipo Forestal Bosquetes Costeros Septentrionales de Roble-Hualo (Tipo Forestal Roble-Hualo), Comunidad Subtipo Bosques Hidrófilos de Quebrada (Tipo Forestal Esclerófilo), Comunidad Subtipo Forestal Bosques degradados (Tipo Forestal Roble-Raulí-Coihue).

El impacto de pérdida biodiversidad es clasificado de manera no significativa, toda vez que lo acotado de la intervención en contexto del área de influencia, determina bajas variaciones de los índices de diversidad alfa, beta y gamma evaluados.A continuación, se presenta la variación de superficies declarada en la Tabla 71 del Anexo 3 de la Adenda Excepcional “Actualización Predicción y Evaluación de Impactos”, para cada tramo del área de influencia, según comunidades.

Tabla 71 del Anexo 3 de la Adenda Excepcional, pp. 113. Variación de superficies para cada tramo del área de influencia, según comunidades

Comunidad (Subtipo Forestal)	Superficie intervención (Ha)	Superficie original AI (Ha)	Superficie estado con proyecto (Ha)	% pérdida	% remanente
Bosques degradados (Roble-Raulí-Coihue)	7,31	237,51	230,20	3,08%	96,92%
Bosques hidrófilos de quebradas	0,13	69,57	69,44	0,19%	99,81%
Espinal	14,18	114,97	100,79	12,33%	87,67%
Rodales mixtos de especies arbóreas esclerófilas	16,95	392,17	375,22	4,32%	95,68%
Bosquetes costeros septentrionales de Roble o Hualo	0,00	254,05	254,05	0,00%	100,00%
Total	38,57	1.068,27	1.029,70	3,61%	96,39%

Fuente: Adenda Excepcional. Anexo 3 Actualización Predicción y Evaluación de Impactos, pp. 113

Impacto C-FV-5A: Alteración de Biodiversidad Alfa: Referida a la diversidad intrínseca. La alteración de diversidad alfa en bosque nativo es en promedio de -3,1% en el área de influencia. La pérdida de 3,1% de diversidad

alfa se debe a la mayor abundancia proporcional de algunas especies producto de la intervención, principalmente de individuos de *Acacia caven.* El proyecto no eliminará especies, permaneciendo estable en el área de influencia.

Impacto C-FV-5B: Alteración de Biodiversidad Beta: Definida como el "grado de cambio o reemplazo en la composición de especies entre diferentes comunidades en el paisaje". La alteración de diversidad beta en bosque nativo es de un -4,3% a nivel del área de influencia. El efecto significa una mayor similitud entre las comunidades de bosque nativo en el escenario con proyecto.

Impacto C-FV-5C: Alteración de Biodiversidad Gamma: Referida a la riqueza de especies del conjunto de comunidades que integran un paisaje, resultante de las diversidades alfa y beta. La alteración de la diversidad gamma en bosque nativo es de un 3,5% a nivel del área de influencia. El efecto refleja la mayor similitud entre las comunidades de bosque nativo (pérdida de diversidad beta), y la menor abundancia proporcional de especies de flora dentro de cada comunidad (pérdida de diversidad alfa) producto de la intervención.

Impacto C-FV-6: Fragmentación Ecosistema Bosque Nativo: El impacto fragmentación ecosistema bosque nativo, es clasificado como no significativo, toda vez que lo acotado de la intervención en contexto del área de influencia, determina variaciones no significativas de los índices de fragmentación evaluados. La intervención de las obras del proyecto no generará un cambio drástico en la configuración actual de los fragmentos de bosque nativo presentes en el área de influencia, ni en los patrones de forma evaluados. En efecto, los índices de forma están señalando una prácticamente nula variación en las formas en el estado con proyecto, lo que significa, que no se generarán parches de formas más complejas.

Impacto C-FV-7: Pérdida de especies endémica con distribución geográfica restringida: El impacto de pérdida de especies endémicas con distribución geográfica restringida es clasificado no significativo, toda vez que lo acotado de la intervención en contexto del área de influencia, se determina que no se presenten especies endémicas con distribución geográfica dentro de las áreas de intervención por parte del proyecto.

Dada la presencia de impactos significativos, se proponen las siguientes medidas de mitigación, reparación y/o compensación:

- M1-C-FV-1 Enriquecimiento con *Citronella mucronata* (Naranjillo). Se propone como medida de compensación una reposición a una tasa de 3:1, a través de enriquecimiento de un bosque esclerófilo. Considerando que se requiere eliminar 6 individuos de *Citronella mucronata,* se propone plantar 23 individuos en bosque nativo en la comuna de Cauquenes.
- M2-C-FV-2 Rescate y relocalización *Calydorea xiphioides* (Tahay). Se propone la recolección de bulbos de las zonas donde se va a llevar a cabo el proyecto y la relocalización y trasplante de estos en un sector cercano a la subestación Mataquito.
- M3-C-FV-3 Compensación - Restauración y Enriquecimiento de matorral y bosque degradado. Se propone un total de 17,08 ha destinadas a restauración, distribuidas entre restauraciones de bosque hidrófilo de quebrada y rodales mixtos de especies arbóreas esclerófilas, ubicadas de manera contigua en la comuna de Cauquenes.
- M4-C-FV-4 Recuperación de Bosque Nativo. Se propone la restauración y enriquecimiento de las siguientes especies: *Nothofagus obliqua, Persea lingue, Maytenus boaria, Laurelia sempervirens, Gevuina avellana, Lomatia dentata* y *Quillaja saponaria.* La medida se ejecutará en la comuna de Concepción.

Adicionalmente, se proponen Compromisos Ambientales Voluntarios relacionados a flora y vegetación como la recuperación de bosque nativo asociado a los impactos C-FV-5 y C-FV-6 y plan de protección de individuos *Gomortega keule, Pitavia punctata, Citronella mucronata, Selkirkia limense y Vestia foetida* en plantaciones asociado al impacto C-FV-1A los cuales se detallan en el Anexo 8 de la Adenda Excepcional Actualización Compromisos Ambientales Voluntarios.

A mayor abundamiento, la Corporación Nacional Forestal, Dirección Ejecutiva (CONAF) en su Oficio ORD. N°113/2024 de fecha 01/03/2024 indica respecto del PAS 150 que: "*Sumado a lo anterior es posible constatar que la distancia propuesta por el titular no se cumple en la totalidad de sus obras observándose situaciones que de acuerdo a lo señalado por el propio titular estaría generándose la alteración de hábitat para la formación BNP-37, debido a obras a solo 0,48 metros para la formación BNP-37, tal como se muestra en la figura N° 12. Misma situación para la formación BNP18, con obras a una distancia de 7,41 metros cómo es posible observar en la figura 13, situaciones para las cuales no se presenta el permiso sectorial correspondiente al PAS 150.*" Adicionalmente, señala: "*Con relación a las respuestas 99, 100 y 101 de la presente Adenda, el titular fundamenta su respuesta citando el "Anexo 3-3 Descarte de Alteración del Hábitat de Especies Amenazadas", el cual ya fue observado anteriormente y en función de estos antecedentes la Corporación considera que el titular no responde a la observación realizada y por tanto no es posible descartar la intervención y alteración de hábitat para los bosques nativos de preservación y para las especies declaradas como monumento natural. Dado que esta Corporación estima que no se justifica científicamente ni técnicamente la propuesta, debido a que dicha cifra el titular la respalda en función de trabajos científicos, cuyos valores no corresponden o simplemente no aparecen en los artículos citados (Sanguinetti & Kitzberger 2009; Lander et al. 2019). Lo anterior sumado a lo señalado en las observaciones de línea base, en cuanto a la intervención de bosques nativos de preservación en las torres 75 del ramal que va desde la S/E Hualqui a la S/E Chiguayante, y torre 86-DH, y alteración de hábitat para la formación BNP-37, BNP-18 y posiblemente a BN-65, por lo cual esta Corporación considera que el proyecto no cumple con la legislación ambiental y no presenta el permiso ambiental sectorial correspondiente, de acuerdo con lo estipulado en el artículo 150 del D.S. N° 40, del Ministerio de Medio ambiente".*

En relación a los PAS 148 y 149 se señala: "*En ambos Permisos sectoriales ambientales se solicita al titular rectificar en el apartado de "Protección contra incendios forestales" las medidas propuestas por cuanto como fue observado con anterioridad para el plan de prevención y los PAS, la pauta utilizada ya no se encuentra vigente y debe actualizar las medidas para dar cumplimiento a la "Pauta de Prescripciones Técnicas Aplicables al Programa de Protección Contra Incendios Forestales Contenidas en los Planes de Manejo de Plantaciones" en su Versión 4.1 vigente desde 2022."*

En la respuesta al numeral 82, respecto a la descripción y caracterización de la vegetación de manera cuantitativa con la metodología de inventario forestal, se señala al titular que no entrega en las tablas de rodal, el volumen por clase diamétrica de las especies nativas a intervenir. Parámetro necesario para que los propietarios puedan solicitar guías de libre tránsito para acreditar el origen legal de la madera."

Específicamente sobre el PAS 148 se indica: "*El titular señala en el PAS 148 el tipo de vegetación actual en el lugar a reforestar, indica "matorral muy escaso a claro y sectores de pradera", se le indica que el sector debe cumplir con señalado en el Art 33° del Reglamento General del D.L 701/1974.*".

- **Agua**

Respecto al "Agua", el proyecto, objeto de esta evaluación, no contempla la extracción de agua desde pozos u otros. Esto se precisa en el capítulo 10 del EIA sobre Normativa Ambiental Aplicable, actualizado en el Anexo 8 de la Adenda. Se señala en la Tabla 10.1.2.1 del capítulo del EIA ya mencionado, que el agua potable será provista a los trabajadores tanto en la fase de construcción y operación mediante bidones sellados de agua purificada, adquiridos a través de una empresa autorizada de acuerdo con la normativa vigente. Dicho esto, el Proyecto no considera la extracción de agua ni explotación de los recursos hídricos.

En la misma línea, respecto a posibles daños en el recurso hídrico, el Titular del Proyecto aclara en su Capítulo 5 del EIA (donde presenta el análisis realizado al artículo 6 del D.S N°40/2012, sobre efectos adversos significativos sobre la cantidad y calidad de los recursos naturales renovables, incluidos el suelo, agua y aire, y en relación con el literal c, sobre magnitud y duración del impacto del proyecto o actividad sobre el suelo, agua o aire en relación con la condición de línea de base) que, si bien existe una serie de cauces naturales en el área de influencia, de mayor a menor magnitud, tales como los ríos Mataquito, Maule, Itata y Biobío, se realizó un análisis topográfico

y espacial, determinándose que existen algunos cauces naturales cuyas planicies de inundación se verían intervenidas a raíz de las obras del Proyecto. Dichos cauces corresponden a los ríos Mataquito Maule, Cauquenes, Perquilauquén y Biobío, y a los esteros, Titinvilo y Unicavén.

Sin embargo, considerando la tipología del presente proyecto en evaluación, éste no considera la explotación de caudales hídricos. Asimismo, respecto a un posible afectación de las napas subterráneas, tal como se argumenta en detalle en el Capítulo 4 Evaluación de Impactos del EIA, actualizado en el Anexo 5 de la Adenda, de acuerdo con los datos entregados en el levantamiento de línea de base, así como de los datos sobre los registros de niveles freáticos, a lo largo del trazado existen profundidades promedio de 6,6 metros, mayores a las asociadas a las fundaciones del proyecto (que varían entre 3 y 5,5 metros de acuerdo a lo señalado en el Capítulo 1 Descripción de Proyecto del EIA), por lo que se descarta cualquier impacto significativo sobre las napas subterráneas.

En función de lo anteriormente expuesto, se descarta cualquier afectación por consecuencia de las obras a la calidad o continuidad del suministro de agua para consumo humano, en viviendas u otras edificaciones emplazadas en las inmediaciones de estas obras, según lo establecido en el art. 7, letra c) del D.S. N° 40/2012 del MMA. Del mismo modo, ninguna fase del proyecto considera la descarga de residuos de cualquier tipo (sólidos y líquidos) a cauces naturales o artificiales, superficiales o subterráneos. Por lo antes descrito, no se generará afectación alguna a los cauces que se encuentran en el área de influencia del proyecto.

En base a lo anterior, en caso de producirse afloramiento de agua durante las excavaciones de fundaciones, se realizará el manejo del agua aflorada en el emplazamiento de obras donde se ejecuten pilotes o pilas en conformidad a la normativa vigente sin que se requiera efectuar agotamiento adicional del acuífero ni de fuentes de agua. De acuerdo con el procedimiento a utilizar una vez realizada la excavación de la fundación, la excavación será impermeabilizada con liner (lámina de HDPE e=0.2 mm entre el hormigón y la pared de la excavación), para evitar que las lechadas de los hormigones se infiltren en los terrenos. En los casos en que se encuentren afloramiento de la napa freática durante la excavación, se realizará el drenaje con un dispositivo “Tremie”, que es un embudo que permite introducir el hormigón por un tubo vertical de acero con facilidad. El extremo inferior de este tubo quedará siempre embebido en el concreto y según avanza va ascendiendo, subiendo el nivel del agua por la parte exterior del “Tremie”. El concreto es colocado en la tolva, lo que permite que fluya fácilmente por la tubería y se compacta en el extremo inferior del tubo. Al iniciar el vaciado se debe elevar unos centímetros para así asegurar un buen contacto con el concreto, todo el proceso siempre en el interior de la lámina de HDPE. Cabe mencionar que el titular ha comprometido, mediante un informe semestral a la autoridad, informar las obras en los que ha habido afloramiento, las medidas puestas en práctica y un registro de forma tal que demuestre que no habrá afección de la calidad y cantidad del acuífero y/o uso de terceros. Por otra parte, en la fase de operación no se considera el uso de agua industrial, dado que, en esta fase solo se transmite energía y se realiza mantenimiento de la infraestructura.

- **Salud**

Cabe destacar que, para que el Proyecto sea aprobado, debe necesariamente cumplir con la normativa ambiental vigente, en ese sentido si bien existen viviendas ubicadas cerca del trazado de la línea, el Proyecto considera una franja de seguridad, bajo la cual no pueden existir viviendas. Cabe destacar que la franja de seguridad corresponde a un área de exclusión establecida, para garantizar que no existan riesgos para la seguridad tanto de personas como de las instalaciones que conforman dicha línea, durante la operación y mantención de ésta. Para ello, se establecen distancias mínimas y otros aspectos de seguridad que deben existir a ambos lados de la línea de transmisión eléctrica respecto a construcciones; conforme a lo exigido en la normativa eléctrica de franja y las distancias de seguridad de la Superintendencia de Electricidad y Combustible.

Los valores de las franjas se determinaron a partir de cada vano de cada línea y los parámetros de diseño correspondientes. Se establecen los siguientes valores promedio para la franja de:

- Ancho promedio Línea de Transmisión 2X220 kV: 50 metros
- Ancho promedio Ramales 2x66 kV: 20 metros

El proyecto cumple con la franja de seguridad señalada, salvo en el caso señalado en el oficio N°202 de la Ilustre Municipalidad de Parral del 15 de febrero del 2024, el cual señala que la franja de seguridad estaría por sobre una construcción, entre las torres 391 y 392 de la línea, en el cual se menciona que la estructura 399 está posicionada debajo de la franja de seguridad de la Línea de Alta Tensión del Proyecto "Parque Solar Parral".

En segunda instancia, en relación con potenciales efectos sobre la salud de las personas, se aclara que el Proyecto ha presentado un Estudio de Campos Electromagnéticos (CEM) (Anexo 1-8 del EIA). Este estudio indica que el Proyecto generará radiaciones eléctricas y magnéticas del tipo no ionizantes, no revistiendo ningún riesgo para la salud de las personas. En dicho estudio, se estimaron los campos generados por las líneas proyectadas, donde se demuestra que, en todos los casos los valores de campo resultan inferiores a los respectivos valores límites establecidos en la normativa.

De los resultados obtenidos en las simulaciones efectuadas, se concluye que la línea de transmisión principal de 2x220kV, las líneas de 2x66kV de los Ramales y las nuevas subestaciones de 220/66kV, en operación, cumplen con la normativa referente a campo electromagnético, lo que asegura que no existirá afectación a la salud de los grupos humanos.

Asimismo, se evalúan los potenciales efectos que el Proyecto podría generar por causa de las emisiones atmosféricas (Anexo 1-6 del EIA actualizado en Anexo 2-5 de la Adenda, Anexo 8-1 de la Adenda Complementaria y Anexo 1-5 de la Adenda Excepcional), concluyendo que no generará aportes significativos sobre las concentraciones de MP10 y MP2,5 y gases de combustión en el área de influencia durante la fase de construcción, toda vez que se demuestra que la situación proyectada para los mismos contaminantes no superará los límites de saturación establecidos por la normativa ambiental aplicable y, por consiguiente no provocará efectos adversos significativos sobre la salud de la población ubicada en el entorno, considerando además que su efecto es temporal.

Por tanto, se declara que el Proyecto no generará aportes significativos sobre las concentraciones de material particulado y gases de combustión de manera que en la situación con proyecto no se superarán los límites establecidos por la normativa ambiental.

Por último, en lo que respecta al ruido, es importante precisar que, el Proyecto consideró en su evaluación la generación de emisiones de ruido derivadas de sus distintas actividades asociadas tanto a la fase de construcción como a la de operación, para establecer si los valores emitidos por el Proyecto cumplen con la normativa vigente D.S. N° 38/11 del Ministerio del Medio Ambiente. Para esto se llevó a cabo la modelación de los niveles de ruido emitidos por el Proyecto sobre los receptores identificados en terreno, los cuales fueron caracterizados en una Línea de Base presentada en el Anexo 3-3 del EIA cuya información se encuentra actualizada en el Anexo 4-6 de la Adenda. Los resultados de la modelación se presentaron en el Anexo 1-7 del EIA, los cuales fueron actualizados en el Anexo 2-6 de la Adenda, Anexo 1-15 de la Adenda Complementaria y Anexo 3-5 de la Adenda Excepcional, para la cual se utilizó el software de predicción sonora Predictor - LIMA Versión 2020.02.

Por otro lado, en el marco de la Adenda Excepcional, se consideraron ampliaciones a los informes de Campos Electromagnéticos, Ruido y Emisiones Atmosféricas presentados en el EIA, Adenda y Adenda Complementaria, en el que se identificaron todos los receptores sensibles que se encuentran a menos de 100 metros de las obras del proyecto, cuyos puntos representativos se presentan en formato kmz en el Anexo 2-12 de la Adenda Excepcional KMZ receptores representativos a menos de 100 metros. De acuerdo a este análisis, se constata, que la mayoría de los receptores referidos a las localidades del Área de Influencia, se encuentran localizados dentro de los dominios de modelación de dispersión de contaminantes considerados para el Proyecto (dominio Biobío, Ñuble y Maule), en el caso de las iglesias dentro del dominio del Maule, con resultados que se consideran como no significativos, puesto que se obtienen valores bajo los límites normativos de saturación o latencia, para todos los contaminantes atmosféricos analizados. En cuanto a los receptores que se encuentran fuera de los dominios de modelación (13 receptores), para evaluar el impacto sobre estos receptores, se consideraron los resultados de la modelación de

dispersión de contaminantes en los dominios más cercanos, puesto que éstos cuentan con características topográficas y meteorológicas similares al sector en el que se emplazan. Además, las tasas de emisión estimadas para la modelación de contaminantes del Proyecto consideran aquellas emisiones máximas a causa de la construcción de la línea de transmisión eléctrica, distribuidas a lo largo de los tramos y ramales, además de las correspondientes a las áreas de las subestaciones y rutas a utilizar. Por esta razón, los efectos en la calidad de aire en los receptores cercanos se estiman similares dentro de cada dominio de modelación, variando principalmente en función de la distancia con las obras y partes.

En lo que refiere a ruido, se actualizó la modelación incorporando los puntos adicionales, considerando los escenarios de emisión de ruido más desfavorable, conforme a la metodología de modelación descrita y optimizando el listado de medidas de control de ruido, con el objetivo de entregar protección a los potenciales receptores próximos a las obras. Sin embargo, de acuerdo al ordinario Nº B32/705 de la Subsecretaría de Salud Pública, se indica que no es claro que el escenario de modelación considerado para los nuevos receptores sea el más desfavorable, además, para los nuevos receptores incluidos (R051N y R052N) los niveles de ruido obtenidos en la modelación en la fase de construcción se encontrarían en el límite máximo permisible en el DS 38/2011 del MMA y respecto de las medidas de mitigación propuestas por el Titular no queda claro cuál de las barreras se utilizará. El pronunciamiento indicado señala que:

> "*3.1 En los antecedentes técnicos utilizados para descartar riesgo para la salud de la población (respuesta 177.136 letra c.), el titular señala que "solo los Proyectos de Población Fernández se encuentran cercanos al emplazamiento del Proyecto… en este sector existen diferentes villas, un CECOSF, una Escuela y Jardín infantil. En este marco se han definido nuevos receptores que consideran a todos los grupos humanos que habitan a menos de 100 metros de la LAT. En ese sentido se definió en cada sector a evaluar el receptor más cercano, lo cual representa el peor escenario y por tanto los resultados son extrapolables a los otros receptores de la zona evaluada". Adicionalmente, en la respuesta 177.136 letra b. y Figura 66 del Capítulo XVII de la Adenda Extraordinaria, el titular indica que la Villa Alto Las Higueras II se emplazaría a 63 m de distancia de la Subestación Eléctrica Nueva Cauquenes, en su punto más cercano. Sin embargo, según se puede apreciar en la Figura 1 del Capítulo I de la Adenda Extraordinaria y en las imágenes satelitales disponibles en la herramienta Google Earth, la citada subestación colinda con el predio del loteo inmobiliario denominado "Villa Alto Las Higueras", el que se encontraría construido en su mayor parte, y cuya vivienda más cercana se emplazaría a menos de 30 m del límite predial de la subestación (Anexo 1-1, Adenda Extraordinaria).*
>
> *3.2 En relación a esto último, según la información contenida en el Apéndice 3 del Anexo 3-5 de la Adenda Extraordinaria, aun cuando el titular identificó 4 puntos receptores de ruido denominados R050N, R051N, R052N y R052 en el sector Alto Las Higueras/Alto Las Higueras II, las distancias y configuración de los escenarios de modelación no quedan del todo claros. Así, por ejemplo, uno de los puntos utilizados para evaluar el ruido asociado a la fase de construcción y operación de la Subestación Nueva Cauquenes (R052), se emplaza a más 190 m del límite de la subestación (Tabla 3, Anexo 3-5), condición que no representaría el escenario más desfavorable. Sumado a esto, según se indica en la Tabla 16 del Anexo 3-5, el nivel de ruido modelado para los puntos R051N y R052N en la fase de construcción, se encontraría sobre el límite máximo permisible establecido en el DS 38/2011 del MMA (el punto R050N coincide con este valor límite). Para éstos y los restantes puntos que están en la misma situación, el titular propone implementar barreras acústicas modulares, que según lo descrito en la Tabla 19 del mismo anexo, en el caso de la Subestación Nueva Cauquenes correspondería a un cierre de 295 m de largo por 3.6 m de alto. Sin embargo, en los antecedentes adjuntos al Anexo 3-5, se pueden visualizar dos barreras una que envuelve completamente el predio de la subestación (Apéndice 3 Mapa de Ruido Fase de Construcción) y otra que sólo se extiende desde las torres 107-NC-V26 y 1 - V1 (Apéndice 4 BARRERAS AD3), no quedando claro cuál de las barreras propuesta es la que finalmente se construirá y permitirá dar cumplimiento a la norma.*

De acuerdo con los resultados, y conforme a lo establecido en el Artículo 5 del RSEIA se puede concluir que, los antecedentes presentados no son suficientes para descartar que el proyecto no genera efectos sobre la salud de las personas, asociados a los receptores sensibles, reguladas en el D.S. N° 38/11 del MMA en todos ellos.

En lo que refiere a campos electromagnéticos, en el marco de la Adenda Excepcional, se ha obtenido la valorización del campo eléctrico y del campo magnético en la ubicación de todos los Receptores detectados a cierta distancia de las líneas del Sistema de Transmisión Zonal Grupo 3 S/E Itahue- S/E Hualqui (hasta 100 m), mediante el análisis con la estructura más cercana al respectivo Receptor. Sin embargo, los resultados obtenidos no se encuentran completos, como señala la Subsecretaría de Salud Pública en el ordinario Nº B32/705, haciendo referencia a la respuesta indicada en el "Anexo Parte VI Adenda" de la Adenda Excepcional:

> *"... en la respuesta 177.136 letra c el titular indica que se definieron "nuevos receptores que consideran a todos los grupos humanos que habitan a menos de 100 metros de la LAT. En ese sentido se definió en cada sector a evaluar el receptor más cercano, lo cual representa el peor escenario y por tanto los resultados son extrapolables a los otros receptores de la zona evaluada. Estas nuevas modelaciones consideran tanto campos electromagnéticos, como ruido y emisiones atmosféricas".*
>
> *En relación a lo anterior, en la Tabla 103 de la Adenda Extraordinaria se presentan los resultados de la estimación de campos electromagnéticos en los receptores identificados como CECOSF y Escuela Los Conquistadores, los que se encontrarían a 539 y 512 m de la línea de transmisión. Para los receptores emplazados en el sector Alto Las Higueras/Alto Las Higueras II no fue posible encontrar en los antecedentes de la adenda, la actualización de la modelación de campos electromagnéticos a la que se hace referencia en esta respuesta, o la verificación del cumplimiento del estándar de referencia propuesto."*

1.1387. Observantes:

1. Miriam Isabel Lara Rojas
2. Bárbara Sofía Sonderegger Ferretti

Observación 1:

Temática: SVCGH

1. SVCGH: USO RESIDENCIAL PENCAHUE

"Respecto a la localidad Plamas de Tapihue, se identificaron viviendas (...), encontrándose la más cercana a una distancia aproximada de 580 m del trazado."

"(...) en la localidad de Tapihue, se observó la presencia de viviendas disgregadas (…)"

"(...) Los Guindos, se identificó un número menor de viviendas (...), a una distancia aproximada de 420 m (...)"

"(...) Totoral, donde se identificó viviendas emplazadas en las cercanías de la ruta K-260, las que se encuentras a una distancia aproximada de 330 m del proyecto."

"(...) Botalcura, se observó una concentración de viviendas (...)"

"(...) Batuco se identificó viviendas emplazadas en la proximidad de la ruta K-60, concentradas, principalmente, en los sectores de (...)."

"(...) Toconey, (...). En este sector se identificó viviendas a 100 m aproximadamente del trazado del proyecto."

“(...) Montecillos, Gonzales Bestias y Cancha de quillay, se identificó una baja cantidad de viviendas, (...).”

Observación 1: Cada vez que dice "se identificaron viviendas", no especifica cuantas. Debe hacerlo ya que son las viviendas directamente afectadas con las rutas (material particulado), tiempo de construcción de la obra y efectos adversos para salud en general una vez instalado el proyecto.

Debe definir conceptos como "número menor de viviendas", "concentración de viviendas" y "viviendas disgregadas".

Observación 2: considerando que la primera y segunda actividad económica del sector es la silvicultura y la agricultura respectivamente, no especifica si las viviendas afectadas están asociadas a predios agrícolas o huertas familiares.

Observación 3: No especifica una sola vez una distancia determinada de alguna vivienda con el proyecto.

Reiterando que esto puede poner en riesgo la salud de las personas considerado un alto impacto ambiental, debe estar especificada la distancia, pues juega un rol importante en la salud de las personas.

Considerando todo lo anterior se infiere que los técnicos de la empresa salieron a dar una vuelta en camioneta por los sectores afectados, haciendo una descripción vaga y muy poco seria de la cantidad de personas afectadas por la construcción y permanencia indefinida del proyecto en las localidades.

Mientras no especifiquen ni determinen esos datos la validez del impacto es nula, debido a que la información no está presente. Parecen meras apreciaciones, dando a entender la falta de seriedad del estudio para un proyecto de gran envergadura.

Por esta razón se solicita que se rechace el proyecto "Sistema de Transmisión Zonal Grupo 3 S/E Itahue- 5/E Hualqui" de Mataquito Transmisora de Energía S.A y Celeo Redes.

Evaluación técnica de la observación:

Esta Dirección Ejecutiva considera pertinente la observación, toda vez que hace referencia a aspectos ambientales del proyecto en evaluación. Respecto de lo observado y de acuerdo con los antecedentes del proceso de evaluación, cabe señalar lo siguiente:

- **Sectores residenciales**

Para permitir la instalación y paso de torres de alta tensión que forman parte de la Línea de Transmisión Eléctrica por zonas residenciales o áreas adyacentes a éstas, el proyecto debe cumplir con dos requisitos:

(i) Cumplimiento de las disposiciones establecidas por la Ley General de Servicios Eléctricos, la cual establece la existencia de una franja de seguridad. Esta franja, definida como un área de exclusión, tiene por objetivo principal garantizar la seguridad tanto de las personas, como de las instalaciones que componen la línea, durante su operación y mantenimiento. Dichas disposiciones especifican distancias mínimas y otros aspectos de seguridad que deben respetarse a ambos lados de la línea de transmisión eléctrica en relación con las edificaciones. Cabe destacar que, no pueden existir viviendas bajo esta franja.

Los valores de las franjas asociados al “Sistema de Transmisión Zonal Grupo 3 S/E Itahue- S/E Hualqui” se determinaron a partir de cada vano de cada línea y los parámetros de diseño correspondientes, estos valores son los siguientes:

- Ancho promedio Línea de Transmisión 2X220 kV: 50 metros
- Ancho promedio Ramales 2x66 kV: 20 metros

(ii) Cumplir con las normativas relacionadas con el Sistema de Evaluación de Impacto Ambiental, establecidas en la Ley 19.300.

El proyecto cumple con la franja de seguridad señalada, salvo en el caso señalado en el oficio N°202 de la Ilustre Municipalidad de Parral del 15 de febrero del 2024, el cual señala que la franja de seguridad estaría por sobre una construcción, entre las torres 391 y 392 de la línea, en el cual se menciona que la estructura 399 está posicionada debajo de la franja de seguridad de la Línea de Alta Tensión del Proyecto "Parque Solar Parral".

Además, en el ordinario N°B32/705 de fecha 22 de febrero de 2024, el Ministerio de Salud se pronuncia sobre el Estudio de Impacto Ambiental del Proyecto "Sistema de Transmisión Zonal Grupo 3 S/E Itahue- S/E Hualqui", indicando que:

"3.2 […] según la información contenida en el Apéndice 3 del Anexo 3-5 de la Adenda Extraordinaria, aun cuando el titular identificó 4 puntos receptores de ruido denominados R050N, R051N, R052N y R052 en el sector Alto Las Higueras/Alto Las Higueras II, las distancias y configuración de los escenarios de modelación no quedan del todo claros. Así por ejemplo, uno de los puntos utilizados para evaluar el ruido asociado a la fase de construcción y operación de la Subestación Nueva Cauquenes (R052), se emplaza a más 190 m del límite de la subestación (Tabla 3, Anexo 3-5), condición que no representaría el escenario más desfavorable.
Sumado a esto, según se indica en la Tabla 16 del Anexo 3-5, el nivel de ruido modelado para los puntos R051N y R052N en la fase de construcción, se encontraría sobre el límite máximo permisible establecido en el DS 38/2011 del MMA (el punto R050N coincide con este valor límite). Para éstos y los restantes puntos que están en la misma situación, el titular propone implementar barreras acústicas modulares, que según lo descrito en la Tabla 19 del mismo anexo, en el caso de la Subestación Nueva Cauquenes correspondería a un cierre de 295 m de largo por 3.6 m de alto. Sin embargo, en los antecedentes adjuntos al Anexo 3-5, se pueden visualizar dos barreras una que envuelve completamente el predio de la subestación (Apéndice 3 Mapa de Ruido Fase de Construcción) y otra que sólo se extiende desde las torres 107-NC-V26 y 1 - V1 (Apéndice 4 BARRERAS AD3), no quedando claro cuál de las barreras propuesta es la que finalmente se construirá y permitirá dar cumplimiento a la norma.

3.3 Por otra parte, en la respuesta 177.136 letra c el titular indica que se definieron "nuevos receptores que consideran a todos los grupos humanos que habitan a menos de 100 metros de la LAT. En ese sentido se definió en cada sector a evaluar el receptor más cercano, lo cual representa el peor escenario y por tanto los resultados son extrapolables a los otros receptores de la zona evaluada. Estas nuevas modelaciones consideran tanto campos electromagnéticos, como ruido y emisiones atmosféricas".
En relación a lo anterior, en la Tabla 103 de la Adenda Extraordinaria se presentan los resultados de la estimación de campos electromagnéticos en los receptores identificados como CECOSF y Escuela Los Conquistadores, los que se encontrarían a 539 y 512 m de la línea de transmisión. Para los receptores emplazados en el sector Alto Las Higueras/Alto Las Higueras II no fue posible encontrar en los antecedentes de la adenda, la actualización de la modelación de campos electromagnéticos a la que se hace referencia en esta respuesta, o la verificación del cumplimiento del estándar de referencia propuesto".

La localización del Proyecto se justifica en consideración a lo señalado en el Decreto Exento N°418/2017, en donde el Ministerio de Energía señala la construcción de las distintas obras definidas en el presente proyecto. En Anexo 1-4 del EIA se adjunta el D.S. N°418/2017. A saber, el Proyecto forma parte del Plan de Expansión del Sistema de Transmisión Zonal del Sistema Eléctrico Nacional (SEN) decretado por el Ministerio de Energía, según consta en las Bases de Licitación para la adjudicación de los derechos de explotación y ejecución de las Obras Nuevas Zonales contempladas en el Decreto Exento N°418 de 2017 del Ministerio de Energía. En base a lo anterior, el objetivo del presente proyecto es dar cumplimiento al Decreto Exento N°418 de 2017 del Ministerio de Energía, mediante la construcción y operación del proyecto para reforzar al Sistema Eléctrico Nacional. Por lo tanto, la ejecución del proyecto se justifica debido a la necesidad de satisfacer el constante incremento que registra la demanda energética a nivel comunal, regional y nacional.
En segundo lugar, la determinación del trazado del proyecto y el lugar de emplazamiento de las nuevas subestaciones se realizó con la colaboración de un equipo de ingenieros, técnicos, topógrafos, ingenieros forestales, biólogos, arqueólogos, ingenieros agrónomos, ecólogos paisajistas, entre otros. Para la selección del trazado se tuvo en consideración una serie de criterios (factores) técnicos y ambientales, siendo los más relevantes:

Topografía del lugar: buscar los lugares adecuados y convenientes que permitieran tener vanos de mayor longitud, de tal modo de instalar la menor cantidad de estructuras posibles y, de esta manera disminuir la intervención de suelos.

1. Existencia de personas y centros poblados: evitar el paso de la línea de transmisión de los frentes de las casas de pobladores y alejarlo de los centros poblados, de tal forma de evitar de interferir en los sistemas de vida de los habitantes.
2. Evitar al máximo la corta de vegetación nativa.
3. Evitar afectación de especies protegidas.
4. Evitar la afectación del paisaje.
5. Las restricciones técnicas establecidas en las bases de licitación del proyecto y en el Decreto N°418 del Ministerio de Energía.

El diseño de la solución propuesta y, que se somete a evaluación ambiental, es el resultado del análisis exhaustivo de diferentes alternativas de trazado de la línea principal, ramales y emplazamiento de subestaciones; en las que se ha conjugado la ingeniería y la mínima afectación del medio ambiente. Por lo tanto, el proyecto presentado constituye, sin duda, una optimización de éste. Es necesario recalcar que la Evaluación de Impacto Ambiental del Proyecto se realiza de acuerdo con lo establecido en la Ley 19300 de bases del medio ambiente, con el fin de garantizar preventivamente que no se generará daño alguno, sobre ningún componente ambiental. Así, en el marco de la Evaluación Ambiental del presente Proyecto, se han desarrollado todos los estudios e informes técnicos correspondientes para evaluar, conforme a la Ley y su reglamento (N°40/2012), los impactos que el Proyecto producirá y su significancia.
En último lugar, en relación con la pérdida de valor de los terrenos y de acuerdo a lo exigido por la normativa ambiental vigente y los alcances "ambientales" sobre los cuales se sustenta el SEIA, es que la evaluación de materias relacionadas a aspectos de plusvalía o pérdida de valor de la propiedad, como lo mencionado en la consulta, se encuentran fuera del ámbito de evaluación ambiental. Sin embargo, tal como ya se mencionó anteriormente, Finalmente, se releva que no existe pérdida de propiedad por parte de los dueños de predios, sino una servidumbre de paso (que tiene como objetivo permitir la construcción y posterior mantención de las obras), lo que está perfectamente regulado por las leyes chilenas.

- **Economía local:**

En atención con la preocupación expuesta sobre las actividades que se pueden desarrollar en el terreno por el cual pasa la línea de transmisión, es preciso aclarar que los proyectos de transmisión al ser proyectos de construcción lineal no inutilizan los terrenos. En ese sentido, se considera una franja de seguridad, la que corresponde a un área de exclusión establecida, para prevenir riesgos para la seguridad tanto de personas como de las instalaciones que conforman dicha línea, durante la operación y mantención de ésta. Para ello, se establecen distancias mínimas y otros aspectos de seguridad que deben existir a ambos lados de la línea de transmisión eléctrica respecto a construcciones; conforme a lo exigido por la normativa eléctrica para ancho de franja y distancia de seguridad de la SEC. Dichas disposiciones especifican distancias mínimas y otros aspectos de seguridad que deben respetarse a ambos lados de la línea de transmisión eléctrica en relación con las edificaciones. Cabe destacar que, no pueden existir viviendas bajo esta franja. Los valores de las franjas asociados al "Sistema de Transmisión Zonal Grupo 3 S/E Itahue- S/E Hualqui" se determinaron a partir de cada vano de cada línea y los parámetros de diseño correspondientes, estos valores son los siguientes:

- Ancho promedio Línea de Transmisión 2X220 kV: 50 metros
- Ancho promedio Ramales 2x66 kV: 20 metros

El proyecto cumple con la franja de seguridad señalada, salvo en el caso señalado en el oficio N°202 de la Ilustre Municipalidad de Parral del 15 de febrero del 2024, el cual señala que la franja de seguridad estaría por sobre una construcción, entre las torres 391 y 392 de la línea, en el cual se menciona que la estructura 399 está posicionada debajo de la franja de seguridad de la Línea de Alta Tensión del Proyecto "Parque Solar Parral".

Los únicos terrenos donde no podrá haber ningún tipo de cultivo es la superficie donde se emplaza la estructura. En la franja de servidumbre se puede cultivar hortalizas, cereales, legumbres y árboles frutales hasta una altura de 4 metros, esto según reglamento de corrientes fuertes. En este sentido, el Proyecto no destruirá ni afectará el valor ni el desarrollo de actividades campesinas, puesto que las líneas de transmisión son compatibles con actividad agrícola y ganadera que se desarrolla en el área de influencia. Por lo que tener cerca de un predio una línea de transmisión, no constituye ningún elemento que confiera cierta articulación o desarticulación entre los productores, ni asociado a lo productivo ni a lo comercial. En la Agricultura Familiar Campesina, como sujeto social, productivo y económico, no se observa una afectación significativa por parte del Proyecto. La superficie predial que potencialmente podría llegar a ocupar el Proyecto, considerando el área de las fundaciones más la superficie necesaria para realizar las obras, sería de 900 m^2. Considerando que la superficie física promedio de las explotaciones es de 35,5 hectáreas, el efecto que podría generar en el funcionamiento de la explotación es insignificante.

Respecto a la preocupación en torno al desarrollo de la economía local, el proyecto en sus Compromisos Ambientales Voluntarios, expuestos en el Anexo 8 de la Adenda Excepcional, respecto al componente de medio humano menciona los siguientes compromisos:

- Implementación de señaléticas
- Contratación de Mano de Obra Local
- Apoyo al emprendimiento Local Productivo
- Programa de Fomento al Desarrollo Apícola
- Proyecto de Puesta en Valor del Patrimonio y la Generación de Capacidades en la Población para el Desarrollo del Turismo Rural en Maqueuto Sur.

El objetivo del compromiso “Apoyo al Emprendimiento Local Productivo”, es “apoyar y contribuir al desarrollo de microemprendimientos locales, tanto para pequeñas empresas que desarrollen y/u ofrezcan servicios en la zona de emplazamiento del proyecto”, y está detallado en la tabla 13 del Anexo 8 de la Adenda Excepcional.

1.1388. Observantes:

1. Iris Arellano Jaque
2. Wanda Soledad Albornoz Olave

Observación 1:

Temática: Flora

1. Flora: Después de leer detenidamente el EIA presentado por el Titular los vecinos y vecinas de Toconey estamos muy preocupad@s por la amenaza que este proyecto presenta para la naturaleza, y específicamente para los bosques nativos que han habitado estos cerros y quebradas desde mucho antes que nosotr@s.

Los bosques son pulmones que ayudan a descontaminar el aire y también son pieza clave en la regulación de la temperatura, local y mundial, razón más que suficiente para poner especial atención en su protección, debido a la grave emergencia climática anunciada, incluso por la ONU, que atraviesa el planeta.

Aprovechamos el proceso de participación ciudadana para denunciar lo siguiente:

1) El EIA presentado por el titular no menciona en ninguna parte los bosques que han existido desde siempre en los cerros y quebradas de nuestra localidad, Toconey, y que están directamente amenazados por el diseño del proyecto.

2) Por lo anteriormente señalado, el EIA presentado por el titular, no hace una evaluación de los impactos que traería la construcción de las LAT.

3) El titular propone tala rasa para los lugares en donde hay plantaciones forestales, el problema es que los bosques nativos y las plantaciones forestales muchas veces son vecinos, y no se diferencian bien en fotos satelitales, que es la principal herramienta usada por el titular en el levantamiento de la línea de base presentada en el anexo del EIA.

4) Los bosques nativos que habitan las quebradas de Toconey, son bosques saludables (esclerófilos, caducifolios, mixtos y matorral esclerófilo) que albergan una rica biodiversidad de especies vegetales y animales, y contienen especies que están en las categorías de conservación vigentes en la normativa actual.

5) Los bosques cumplen un rol ecosistémico importante en la absorción de las aguas lluvias, manteniendo vivas las vertientes que proporcionan el agua para toda la cuenca, incluyendo el abastecimiento de agua para las casas, huertas y animales.

6) Los bosques cumplen un rol ecosistémico importante en el control de la erosión.

7) Sabemos que los bosques, son hábitat de muchas especies de animales, insectos y aves que no están siendo considerados en el EIA presentado por el titular.

8) Conocemos la existencia de un bosque maduro de Citronellas mucronatas (vu) con, hasta el momento, 27 individuos identificados y geolocalizados, que se encuentra justo por debajo de la línea de servidumbre, entre las estructuras 122MN Y 123MN proyectada por el titular en su archivo kmz.

9) Conocemos la existencia de bosques de robles, Nothofagus glauca (vu) y Nothofagus oblicua, que también están ubicados en la línea de servidumbre proyectada por el titular en su archivo de kmz.

10) El titular en su archivo kmz, entre la estructura 130MN y la estructura 129MN, proyecta la línea de servidumbre arriba de una de las quebradas más biodiversa del sector, una quebrada con formaciones de bosque nativo maduro, con muchísimas especies (maitenes, boldos, peumos, litres, palito negro, bollenes, quillay, radal, pataguas, arrayanes, huinganes, culenes, corcolenes, michai, entre otras).

11) Por las características del proyecto, de realizarse, los bosques anteriormente señalados estarían expuestos a fragmentación, situación que afecta a todas las especies que usan estas formaciones de bosque como corredores de biodiversidad, lo que no se considera en ninguna parte EIA.

Por todas estas razones, la comunidad, consciente de que nuestra calidad de vida depende del entorno que nos rodea, pedimos al SEA que sea responsable y no otorgue la resolución ambiental a este proyecto, por todos los impactos ambientales irreparables que significa intervenir con talas rasas los bosques anteriormente señalados y también por la deficiencia del EIA presentado por el titular, que demuestra la poca importancia que este proyecto le da a la naturaleza, los bosques y todos los seres que los habitan, las aguas, las personas y las comunidades que se verán afectadas para siempre.

Por todas estas razones se solicita al titular formular un EIA que sea responsable con la información que usa, que realmente ponga esfuerzos y recursos para hacer una línea de base fidedigna que identifique las formaciones de bosque y las especies en categorías de preservación, solo así se podrán recién evaluar los impactos ambientales, como lo indica la letra b) del artículo 11 de la ley 19.300.

Evaluación técnica de la observación:

- **Flora**

En respuesta a la posible afectación de flora y vegetación, en el Capítulo 4 del EIA: "Predicción y Evaluación de Impacto ambiental" actualizado en el Anexo 5 de la Adenda, en el Anexo 3 de la Adenda Complementaria y en el

Anexo 3 de la Adenda Excepcional, se detallan los principales impactos a la componente ambiental flora y vegetación. De acuerdo con la línea de base de flora y vegetación, se identificaron 6 especies en categoría "amenazadas" a lo largo del proyecto, las que se especifican en la Tabla 59 del Anexo 3 de la Adenda Excepcional "Actualización Predicción y Evaluación de Impactos", que se expone a continuación:

Tabla 59 del Anexo 3 de la Adenda Excepcional, pp. 90. Especies en categoría de "amenazadas" en el área de influencia del Proyecto

Nombre Científico	Nombre vulgar	Categoría de conservación	Tramo					Ramal		
			T1	T2	T3	T4	T5	R1	R2	R3
Gomortega keule	Queule	En peligro				*	*			
Pitavia punctata	Pitao	En peligro					*			
Calydorea xiphioides	Tahay violeta	Vulnerable	*	*		*				
Citronella mucronata	Naranjillo	Vulnerable		*	*	*	*			
Selkirkia limense	N/A	En peligro					*			
Vestia foetida	Huevil	En peligro				*	*			

- Impacto C-FV-1A. Pérdida de ejemplares de flora en categoría de "amenazadas", caso de *Gomortega keule, Citronella mucronata, Pitavia punctata, Selkirkia limense y Vestia foetida*: En base a la calificación del impacto el proyecto no produce un impacto significativo sobre la flora, identificada al interior de plantaciones forestales, matorrales y bosque exótico en la franja de servidumbre. El diseño del proyecto ha considerado como medida la no intervención de los bosques nativos de preservación donde habitan *Gomortega keule, Pitavia punctata y Citronella mucronata.*

- Impacto C-FV-1B. Pérdida de ejemplares de flora en categoría "amenazadas", caso de *Citronella mucronata:* En base a la calificación del impacto el proyecto declara impacto significativo. Al respecto, el diseño del proyecto ha considerado como medida estricta la no intervención de los bosques nativos de preservación, ni especies en categoría de conservación de acuerdo con lo indicado en el artículo 19 de la Ley N°20.283 (Efectos, Características y Circunstancias). Respecto de los individuos localizados en otro tipo de formaciones dentro de la faja de seguridad, no se intervendrán individuos de naranjillo contemplando la mantención de un anillo de 20 metros de ancho alrededor del individuo registrado. No obstante, el proyecto señala que existen 6 ejemplares de naranjillo que se ubican en áreas de intervención por obras.

- Impacto C-FV-1C. Pérdida de ejemplares de flora en categoría "amenazadas", en caso de *Calydorea xiphioides:* En base a la calificación de impacto el proyecto declara impacto significativo. Al respecto, El proyecto señala la presencia y pérdida de 371 individuos de la especie en las áreas de intervención del proyecto.

- Impacto C-FV-2. Pérdida de Superficie de Bosque Nativo esclerófilo y caducifolio: En base a la calificación de impacto el proyecto declara impacto significativo. De acuerdo con lo declarado, las obras permanentes y temporales del proyecto ocupa una superficie de 1.057,54 hectáreas, de las cuales un 5,18% corresponde a formaciones de vegetación nativa (3,65% bosque nativo; 1,53% matorrales). De la vegetación nativa presente en el área de intervención del proyecto, se requiere cortar 24,4 ha de bosque nativo, pertenecientes a los tipos forestales esclerófilo y al tipo forestal Roble-Raulí-Coihue.

- Impacto C-FV-3. Pérdida de Superficie de Bosque Nativo de espinales de *Acacia caven:* En base a la calificación del impacto, el proyecto declara impacto no significativo. De acuerdo con las obras permanentes y temporales del Proyecto, se hará uso de una superficie de intervención de 1.057,54 hectáreas, de las cuales 14,18 ha (equivalente a un 1,3%) corresponde a bosque nativo de espinales de *Acacia caven.* Los espinales a

intervenir por el proyecto no constituyen hábitat de especies en categoría de conservación amenazadas, y son de amplia distribución geográfica en Chile.

- Impacto C-FV-4. Pérdida de Superficie de Matorral: En base a la calificación ambiental del impacto, el proyecto declara impacto no significativo. El proyecto intervendrá una superficie de 16,22 hectáreas. Los tipos de matorral a intervenir por el proyecto son de amplia distribución geográfica en hile, y en el área de influencia corresponden más bien a una manifestación de degradación producto de incendios forestales e invasión de especies exóticas.

- Impacto C-FV-5: Alteración de Biodiversidad: De acuerdo con las actualizaciones de la cartografía de vegetación desarrollada en la Adenda Excepcional del Proyecto, se consigna que las obras del Proyecto abarcarán un área de 38,57 ha de Bosque Nativo. Las comunidades de bosque nativo identificadas dentro del área de influencia son las siguientes: Comunidad Subtipo Espinal (Tipo Forestal Esclerófilo), Comunidad Subtipo Rodales Mixtos de Especies Arbóreas Esclerófilas (Tipo Forestal Esclerófilo), Comunidad Subtipo Forestal Bosquetes Costeros Septentrionales de Roble-Hualo (Tipo Forestal Roble-Hualo), Comunidad Subtipo Bosques Hidrófilos de Quebrada (Tipo Forestal Esclerófilo), Comunidad Subtipo Forestal Bosques degradados (Tipo Forestal Roble-Raulí-Coihue). El impacto de pérdida biodiversidad es clasificado de manera no significativa, toda vez que lo acotado de la intervención en contexto del área de influencia, determina bajas variaciones de los índices de diversidad alfa, beta y gamma evaluados.

  A continuación, se presenta la variación de superficies declarada en la Tabla 71 del Anexo 3 de la Adenda Excepcional "Actualización Predicción y Evaluación de Impactos", para cada tramo del área de influencia, según comunidades.

Tabla 71 del Anexo 3 de la Adenda Excepcional, pp. 113. Variación de superficies para cada tramo del área de influencia, según comunidades

Comunidad (Subtipo Forestal)	Superficie intervención (Ha)	Superficie original AI (Ha)	Superficie estado con proyecto (Ha)	% pérdida	% remanente
Bosques degradados (Roble-Raulí-Coihue)	7,31	237,51	230,20	3,08%	96,92%
Bosques hidrófilos de quebradas	0,13	69,57	69,44	0,19%	99,81%
Espinal	14,18	114,97	100,79	12,33%	87,67%
Rodales mixtos de especies arbóreas esclerófilas	16,95	392,17	375,22	4,32%	95,68%
Bosquetes costeros septentrionales de Roble o Hualo	0,00	254,05	254,05	0,00%	100,00%
Total	38,57	1.068,27	1.029,70	3,61%	96,39%

Fuente: Adenda Excepcional. Anexo 3 Actualización Predicción y Evaluación de Impactos, pp. 113

- Impacto C-FV-5A: Alteración de Biodiversidad Alfa: Referida a la diversidad intrínseca. La alteración de diversidad alfa en bosque nativo es en promedio de -3,1% en el área de influencia. La pérdida de 3,1% de diversidad alfa se debe a la mayor abundancia proporcional de algunas especies producto de la intervención, principalmente de individuos de *Acacia caven.* El proyecto no eliminará especies, permaneciendo estable en el área de influencia.

- Impacto C-FV-5B: Alteración de Biodiversidad Beta: Definida como el "grado de cambio o reemplazo en la composición de especies entre diferentes comunidades en el paisaje". La alteración de diversidad beta en

bosque nativo es de un -4,3% a nivel del área de influencia. El efecto significa una mayor similitud entre las comunidades de bosque nativo en el escenario con proyecto.

- Impacto C-FV-5C: Alteración de Biodiversidad Gamma: Referida a la riqueza de especies del conjunto de comunidades que integran un paisaje, resultante de las diversidades alfa y beta. La alteración de la diversidad gamma en bosque nativo es de un 3,5% a nivel del área de influencia. El efecto refleja la mayor similitud entre las comunidades de bosque nativo (pérdida de diversidad beta), y la menor abundancia proporcional de especies de flora dentro de cada comunidad (pérdida de diversidad alfa) producto de la intervención.

- Impacto C-FV-6: Fragmentación Ecosistema Bosque Nativo: El impacto fragmentación ecosistema bosque nativo, es clasificado como no significativo, toda vez que lo acotado de la intervención en contexto del área de influencia, determina variaciones no significativas de los índices de fragmentación evaluados. La intervención de las obras del proyecto no generará un cambio drástico en la configuración actual de los fragmentos de bosque nativo presentes en el área de influencia, ni en los patrones de forma evaluados. En efecto, los índices de forma están señalando una prácticamente nula variación en las formas en el estado con proyecto, lo que significa, que no se generarán parches de formas más complejas.

- Impacto C-FV-7: Pérdida de especies endémica con distribución geográfica restringida: El impacto de pérdida de especies endémicas con distribución geográfica restringida es clasificado no significativo, toda vez que lo acotado de la intervención en contexto del área de influencia, se determina que no se presenten especies endémicas con distribución geográfica dentro de las áreas de intervención por parte del proyecto.

Dada la presencia de impactos significativos, se proponen las siguientes medidas de mitigación, reparación y/o compensación:

- M1-C-FV-1 Enriquecimiento con *Citronella mucronata* (Naranjillo). Se propone como medida de compensación una reposición a una tasa de 3:1, a través de enriquecimiento de un bosque esclerófilo. Considerando que se requiere eliminar 6 individuos de *Citronella mucronata*, se propone plantar 23 individuos en bosque nativo en la comuna de Cauquenes.
- M2-C-FV-2 Rescate y relocalización *Calydorea xiphioides* (Tahay). Se propone la recolección de bulbos de las zonas donde se va a llevar a cabo el proyecto y la relocalización y trasplante de estos en un sector cercano a la subestación Mataquito.
- M3-C-FV-3 Compensación - Restauración y Enriquecimiento de matorral, pradera-espinal y bosque degradado que corresponden a una manifestación de degradación del ecosistema de bosque nativo original, hacia parches de bosque nativo propio de la zona biogeográfica, y también a través de enriquecimiento, mejorar la estructura alterada de algunas áreas con bosque nativo.

  Descripción: Se han identificado y caracterizado sitios con formaciones de pradera-espinal y bosque exótico, correspondientes a ecosistemas degradados producto del sobrepastoreo, incendios forestales y extracción de biomasa leñosa, los cuales se ubican contiguos, por lo que esta restauración generará un beneficio ecológico al mejorar la conectividad de parches, revertir procesos de fragmentación en marcha y enriquecer con especies nativas. En cuanto a las superficies, se proponen un total de 17,08 hectáreas distribuidas entre restauraciones de Bosque hidrófilo de quebrada y Rodales mixtos de especies arbóreas esclerófilas, ubicadas de manera contiguas, para generar los efectos alternativos equivalentes y ganancia en funcionalidad ecosistémica. La matriz de restauraciones se compone de las siguientes especies y densidades:

Superficie (ha)	Uso actual suelo	Especies	Densidad (Nº indv/ha)
16,95	Pradera-Espinal, Praderas, Bosque de exóticas	*Quillaja saponaria*	500
		Lithraea caustica	250
		Maytenus boaria	125
		Schinus polygamus	125
		Citronella mucronata	25
0,13	Bosque de exóticas	*Citronella mucronata*	225
		Crinodendron patagua	125
		Cryptocarya alba	188
		Quillaja saponaria	150

Estas especies se eligieron según el criterio de selección, que priorizó las que exhibían mayor representatividad en el tipo forestal bosque nativo esclerófilo, tanto para rodales mixtos como para bosques hidrófilos. Sobre la base del objetivo, la medida contempla la ejecución de las siguientes actividades:

- ➔ Obtención de plantas en viveros locales
- ➔ Eliminación de especies exóticas
- ➔ Actividades mejoramiento suelo
- ➔ Instalaciones de cercos perimetrales Plantación de árboles y arbustos nativos
- ➔ Mantención áreas y plantas (riegos, replantes, etc)
- ➔ Control y monitoreo regeneración de especies exóticas
- ➔ Monitoreo y seguimiento

Justificación: Las 17,08 hectáreas destinadas a restauración se componen principalmente de vegetación de pradera-espinal y pradera (68,7%), mientras que el 31,3% corresponde a bosque de exóticas asilvestradas, tal como se detalla en la tabla siguiente:

Tipo vegetación	Superficie (Ha)	Porcentaje (%)
Bosque *Acacia dealbata* y *Fraxinus excelsior*	1,04	6,1%
Bosque asilvestrado de *Pinus radiata*	4,31	25,2%
Pradera	1,64	9,6%
Pradera-Espinal de *Acacia caven*	10,09	59,1%
Total	**17,08**	**100%**

La medida busca recuperar bosque nativo esclerófilo, convirtiendo las praderas con Acacia caven, y los bosques de exóticas, en bosque nativo del tipo esclerófilo, subtipo rodales mixtos de especies arbóreas esclerófilas (16,95 ha) y subtipo hidrófilo de quebradas (0,13 ha).

Los bosques esclerófilos de Chile han estado sometidos a fuertes presiones antrópicas (incendios, talas, pastoreo), razón por la que actualmente se encuentran muy degradados. La degradación de bosque esclerófilo original tiene como efecto una transformación estructural y cambios en la composición florística, que dependen del tipo y nivel de perturbación. Los primeros estadios de degradación producen la transformación estructural de bosque a matorral arborescente y una penetración de elementos más xerófitos como Baccharis linearis y Muehlenbeckia hastulata. Perturbaciones más severas podrían producir la transformación completa del bosque en un espinal dominado por Acacia caven o incluso en una pradera anual (Donoso 1998, Teillier 20032).

La presencia de grandes extensiones en áreas adyacentes que han sido reemplazadas por plantaciones de Pinus radiata, provoca la invasión de especies introducidas como Teline monspessulana y Rosa rubiginosa (San Martín y Donoso 19953). La corta reiterada y la quema de vegetación produce un cambio en la fisonomía de la vegetación, desde un bosque a un matorral esclerófilo, donde el rebrote de las especies arbóreas dominantes con capacidad de regeneración vegetativa cambia de un hábito arbóreo a uno

arbustivo, lo que va acompañado por la invasión de especies arbustivas propias de ambientes más secos como Baccharis linearis, Muehlenbeckia hastulata o Retanilla trinervia. La presión de pastoreo de estos ambientes lleva progresivamente a una pérdida de los elementos arbóreos característicos y a la incorporación de elementos del Bosque espinoso de Acacia caven (Donoso 19984).

La medida pretende generar un impacto positivo en conectividad biológica del bosque nativo, con un parche de bosque nativo restaurado en 17,08 hectáreas, y enriquecido con especies de interés para la conservación como es el caso de Citronella mucronata. Una de los principales e importantes beneficios de esta medida, es que se revertirán procesos de fragmentación en marcha, y se revertirá también la matriz circúndate nociva de praderas y plantaciones, al convertirlas en bosque nativo, mejorando índices de conectividad, forma y área núcleo que a largo plazo favorecerán a Citronella mucronata. De esta manera, la medida se hace cargo del impacto significativo por perdida de bosque nativo (rodales mixtos de especies arbóreas esclerófilas, hidrófilo de quebrada) además de contribuir a mejorar la estructura y funcionalidad ecosistémica del bosque nativo en una zona aledaña a los impactos que el proyecto generará.

Lugar: La medida se ejecutará en formaciones de "pradera-espinal" y "bosque de exótica asilvestradas" como se mencionó anteriormente, en un área ambientalmente equivalente a gran parte del bosque nativo intervenido. El área se ubica en la comuna de Cauquenes, Coordenadas de referencia del sitio: UTM 18 Sur, WGS 84. X: 743.975 / Y: 6.016.799 Se adjunta archivo shape/KMZ del sitio para la medida (Ver Apéndice 2 del Anexo 4 de la presente Adenda excepcional).

Forma y oportunidad de implementación:

- Actividades de mejoramiento: mejoramiento de las condiciones de sitio para iniciar una sucesión ecológica asistida, de acuerdo a la dinámica propia del tipo forestal esclerófilo, subtipo rodales mixtos de especies arbóreas esclerófilas. También se realizarán actividades para la eliminación de especies exóticas, favoreciendo a las especies nativas que se establecerán. Se plantean entre factores abióticos (eliminación plantación, estabilización suelo, surcos en contorno, obras control erosión, zanjas de infiltración y fertilización) y bióticos (principalmente un control y eliminación de especies arbóreas exóticas de pino y aromo australiano) y arbustivas exóticas (Rubus sp) mediante métodos manuales y/o mecánicos).
- Procedencia de plantas y viverización: la producción de plantas será encargada a viveros locales especializados que acrediten la procedencia de semillas desde áreas ubicadas en las cercanías de las zonas a intervenir, de modo de resguardar el patrimonio fitogenético local.
- Instalación de cercos perimetrales: Cada área de medidas será protegida mediante cercado perimetral a construir con 6 hebras de alambre de púas, con postes de pino impregnado de 3 a 4 pulgadas de diámetro (sin calibrar), instalados cada 3 metros. Adicionalmente, las plantas serán protegidas en forma individual, ante la eventual presencia de lagomorfos. Para estos efectos, a cada individuo plantado se le colocará una protección en forma de pantalla mediante malla tipo gallinero, papel aluminio (similar a los envases tetra pack la que será fijada en terreno mediante el uso de tutores) o policarbonato tipo tubex entre otras. Estas protecciones tendrán entre 0,2 y 0,5 m de diámetro, y 70 a 75 cm de alto, las que serán enterradas de 5 a 10 cm de profundidad, dependiendo del tipo de protector seleccionado.
- Monitoreo y control de regeneración de especies exóticas: Debido a la cercanía de los sitios a restaurar con plantaciones de Pinus radiata, y presencia accidental de Acacia dealbata y Fraxinus exclesior, es preciso establecer medidas para controlar un posible establecimiento de esta especie dentro de los sitios, lo que podría afectar la sobrevivencia de las especies nativas a plantar. Para evitar su establecimiento en las zonas a restaurar es necesario realizar un análisis en terreno para determinar las principales fuentes de propágulos (árboles semilleros) y las vías de acceso de la invasión con el fin de sectorizar y priorizar los tipos de control dependiendo de la presencia de la especie invasora y la densidad de esta misma. También se debe considerar las características de

sitio, tal como la pendiente, para conocer la factibilidad de las acciones de control (PNUD, 20175). Los métodos de control serán:

I. Manual: remoción de plántulas con herramientas manuales (sierras, asadones, machetes, rozones, hacha). Este método es útil con árboles pequeños (<2m de altura y/o <5cm de diámetro en la base). Es necesario eliminar todo el follaje verde del tocón.

II. Mecánico: corte directo o anillamiento de individuos con motosierras para árboles de tamaño mediano a grandes. Para árboles <0,5m de altura se puede utilizar podadora, y,

III. Control sostenido: se realizarán observaciones directas en terreno, con muestreos que determinen la densidad de regeneración de la especie. Además de demostrar la efectividad de los tratamientos aplicados.

Riego estival (diciembre a marzo): En la zona dónde se implementarán las medidas las precipitaciones son frecuentes en el año, salvo en la época estival. Por tal motivo, se instalará un pluviómetro con el objetivo de mantener un registro de las precipitaciones en el área e implementar un sistema de riego basado en la cantidad de agua caída. El sistema consiste básicamente en aprovechar las precipitaciones y que el riego por goteo sea complementario, según el siguiente esquema:

1. Precipitaciones > 5 mm, el riego se aplaza hasta los próximos 15 días de ocurrida la lluvia.
2. Precipitaciones < 5 mm, se riega, cada 15 días, en una tasa de 8 lt/planta

Indicador de cumplimiento: Establecimiento y desarrollo de las plantas hasta conseguir un umbral igual al 75% de individuos vivos. Se entenderá por pleno establecimiento y desarrollo cuando los árboles ya no requieran riego por más de una temporada y no presenten signos de deficiencias nutricionales o estrés hídrico tales como marchitamiento, manchas foliares, necrosis foliar, pérdida de masa foliar, enroscamiento de hojas, ruptura o daño mecánico.

Se considerarán los atributos densidad, y composición de especies, para determinar que se ha logrado la restauración propuesta. Estos valores deberán ser similares al promedio determinado para el ecosistema de referencia, los cuales se entregan en la siguiente tabla:

Superficie (ha)	Uso actual suelo	Especies	Densidad Objetivo (pl/ha)	25 % mortalidad (pl/ha)	Total a Plantar (pl/ha)
16,95	Pradera-Espinal, Praderas, Bosque de exóticas	*Quillaja saponaria*	400	100	500
		Lithraea caustica	200	50	250
		Maytenus boaria	100	25	125
		Schinus polygamus	100	25	125
		Citronella mucronata	20	5	25
0,13	Bosque de exóticas	*Citronella mucronata*	180	45	225
		Crinodendron patagua	100	25	125
		Cryptocarya alba	150	38	188
		Quillaja saponaria	120	30	150

Control y seguimiento: Una vez finalizada las labores instalación de cercos, plantaciones y eliminación de especies exóticas, se iniciará el monitoreo y seguimiento que tiene por objetivo medir el éxito de la meta propuesta. Es un mecanismo que ayuda a alertar sobre la necesidad de ejecutar acciones de mantenimiento y/o aplicar medidas correctivas, indispensables para la continuidad y éxito de la actividad de restauración y enriquecimiento.

Para dar cumplimiento a esta medida se realizará un seguimiento durante 5 años a partir de la fecha de plantación de los individuos, con el objetivo de monitorear la evolución estructural del bosque establecido.
à Para los primeros dos años se realizará un seguimiento semestral, consistente en un muestreo del tipo aleatorio simple para verificar las densidades de las especies plantadas, y así realizar los replantes por mortalidad que pueda ocurrir. Adicionalmente se registrarán datos fitosanitarios a través de una visualización de los individuos muestreados (categorías bueno, regular y malo).
à A partir del tercer año de iniciada la plantación, hasta el año 5, se realizará un seguimiento anual consistente en un muestreo aleatorio simple. Se incluirá la medición de los parámetros: diámetro a la altura del cuello (DAC), altura (H), sanidad, y área de copa. Esto entregará información acerca del desarrollo y evolución estructural de crecimiento de las especies plantadas, en comparación al año anterior.
à En el caso de deficiencias nutricionales, manifestadas a través de marchitamiento, manchas foliares, necrosis foliar, pérdida de masa foliar, enroscamiento de hojas u otro, se realizarán fertilizaciones correctivas.
à Se realizarán mantenciones periódicas de las medidas de protección individual de cada planta, así como del cercado perimetral de área.
à Se instalará señalética que incluya información sobre las actividades que se estén desarrollando.
à De no alcanzar el objetivo propuesto de establecimiento pasado el año 5 de realizada la plantación, se continuarán realizando las mismas actividades antes descritas.

Se informará a la SMA (Superintendencia de Medio Ambiente) cuando la actividad de plantación y sus obras anexas estén finalizadas, para dar inicio a los monitoreos y seguimientos sucesivos, mediante la presentación de un informe final de plantación y sus registros fotográficos. Todas las actividades de monitoreo y seguimiento serán documentadas a partir de informes semestrales (para los dos primeros años) y anuales (a partir del tercer año, hasta el año 5) en donde se reportará todas las acciones antes descritas. Estos informes serán enviados a la SMA para su revisión y evaluación".

- M4-C-FV-4 Recuperación de Bosque Nativo. Se propone la restauración y enriquecimiento de las siguientes especies: *Nothofagus obliqua, Persea lingue, Maytenus boaria, Laurelia sempervirens, Gevuina avellana, Lomatia dentata* y *Quillaja saponaria*, es decir, se busca restaurar formaciones de bosque caducifolios que corresponden a una manifestación de degradación del ecosistema de bosque nativo original, hacia parches de bosque nativo propio de la zona biogeográfica, y también a través de enriquecimiento, mejorar la estructura alterada de la vegetación.

  Descripción: Se han identificado y caracterizado un sitio que previamente constituía una plantación forestal y que a consecuencia de la ocurrencia de incendios forestales se ha transformado a una formación vegetacional correspondiente a un matorral de Teline monspessulana con individuos aislados de Aristotelia chilensis, Acacia melanoxylon y Sophora macrocarpa con un alto nivel de degradación producto del sobrepastoreo, incendios forestales y extracción de biomasa leñosa, estos sitios se ubican contiguos, por lo que esta restauración generará un beneficio ecológico al mejorar la conectividad de parches, revertir procesos de fragmentación en marcha y enriquecer con especies nativas.

  En cuanto a las superficies, se proponen un total de 7,32 hectáreas distribuidas entre restauraciones y enriquecimientos, ubicadas de manera contiguas, para generar los efectos alternativos equivalentes y ganancia en funcionalidad ecosistémica. La matriz de restauraciones y enriquecimientos se compone de las siguientes especies y densidades:

Superficie (ha)	**Uso Actual Suelo**	**Especies**	**Densidad (N° indv/ha)**

7,32	Plantación, Matorral, Bosque	– Nothofagus Obliqua – Persea Lingue – Maytebnus Boaria – Laurelia Sempervirens – Gevuina Avellana – Lomatia Dentata – Quillaja Saponaria	– 750 – 188 – 250 – 313 – 250 – 188 – 250

Estas especies se eligieron según el criterio de selección, que priorizó las que exhibían mayor representatividad en el subtipo forestal de bosques degradados, específicamente los bosques caducifolios. Sobre la base del objetivo, la medida contempla la ejecución de las siguientes actividades:

à Obtención de plantas en viveros locales
à Eliminación de especies exóticas
à Actividades mejoramiento suelo
à Instalaciones de cercos perimetrales
à Plantación de árboles
à Mantención áreas y plantas (riegos, replantes, etc)
à Control y monitoreo regeneración de especies exóticas
à Monitoreo y seguimiento

Justificación: Las 7,32 hectáreas destinadas a restauración corresponden en su totalidad a un matorral de Teline monspessulana con individuos aislados de Aristotelia chilensis, Acacia melanoxylon y Sophora macrocarpa. La medida tiene como objetivo la restauración de bosques nativos caducifolios degradados, transformando áreas actualmente ocupadas matorrales, restos de plantaciones incendiadas y bosque exótico en bosques caducifolios con plantas autóctonas correspondientes a este ecosistema de referencia.

El bosque caducifolio se ve representado por la presencia de especies caducifolias del género Nothofagus, las que se mezclan con elementos esclerófilos en el norte y con elementos laurifolios en el sur (Gajardo 1994).

Los bosques caducifolios de Chile han estado sometidos a fuertes presiones antrópicas (incendios, talas, pastoreo), razón por la que actualmente se encuentran muy degradados. La degradación de bosque caducifolios original tiene como efecto una transformación estructural y cambios en la composición florística, que dependen del tipo y nivel de perturbación. La degradación antrópica de los bosques caducifolios produce la formación de un matorral de quila (Chusquea quila) a partir del que se regeneraría el bosque original cuando es cortado sin la intervención del suelo. La tala y subsecuente alteración del suelo por pastoreo permite el establecimiento de praderas permanentes que después son invadidas por matorrales de Rubus ulmifolius y Aristotelia chilensis7 . Posibles perturbaciones más intensas podrían conducir a una transformación integral del bosque, dando lugar a la formación de un espinal dominado principalmente por Acacia caven o incluso a la conversión en una pradera anual (Donoso 19988 , Teillier 20039). La existencia de extensas áreas adyacentes que han sido reemplazadas por plantaciones de Pinus radiata propicia la invasión de especies foráneas como Teline monspessulana y Rosa rubiginosa (San Martín y Donoso 1956).

Los beneficios de esta medida, es que se revertirán procesos de fragmentación en marcha, y se revertirá también la matriz circúndate nociva de praderas y plantaciones, al convertirlas en bosque nativo, mejorando índices de conectividad, forma y área núcleo que a largo plazo favoreciendo al bosque

caducifolio. De esta manera, la medida se hace cargo del impacto significativo por perdida de bosque nativo además de contribuir a mejorar la estructura y funcionalidad ecosistémica del bosque nativo en una zona aledaña a los impactos que el proyecto generará.

Lugar: La medida se ejecutará en formaciones de matorral de Teline monspessulana con individuos aislados de Aristotelia chilensis, Acacia melanoxylon y Sophora macrocarpa como se mencionó anteriormente, en un área ambientalmente equivalente a gran parte del bosque nativo intervenido. El área se ubica en la comuna de Concepción, región del Bío-Bío Coordenadas de referencia del sitio: UTM 18 Sur, WGS 84 - X: 686838 / Y: 5920388 - X: 686717 / Y: 5920612 - X: 686727 / Y: 5920834 Se adjunta archivo shape/KMZ del sitio para la medida (Ver Apéndice 3 del Anexo 4 de la presente Adenda excepcional).

Formas y oportunidades de implementación:
à Actividades de mejoramiento: mejoramiento de las condiciones de sitio para iniciar una sucesión ecológica asistida, de acuerdo con la dinámica propia del tipo forestal RobleRaulí-Coigüe (Bosque caducifolio). También se realizarán actividades para la eliminación de especies exóticas, favoreciendo a las especies nativas que se establecerán. Se plantean entre factores abióticos (eliminación plantación, estabilización suelo, surcos en contorno, obras control erosión, zanjas de infiltración y fertilización) y bióticos (principalmente un control y eliminación de especies arbóreas exóticas de pino y eucalipto) y arbustivas exóticas (Rubus sp) mediante métodos manuales y/o mecánicos).

à Procedencia de plantas y viverización: la producción de plantas será encargada a viveros locales especializados que acrediten la procedencia de semillas desde áreas ubicadas en las cercanías de las zonas a intervenir, de modo de resguardar el patrimonio fitogenético local.

à Instalación de cercos perimetrales: Cada área de medidas será protegida mediante cercado perimetral a construir con 6 hebras de alambre de púas, con postes de pino impregnado de 3 a 4 pulgadas de diámetro (sin calibrar), instalados cada 3 metros. Adicionalmente, las plantas serán protegidas en forma individual, ante la eventual presencia de lagomorfos. Para estos efectos, a cada individuo plantado se le colocará una protección en forma de pantalla mediante malla tipo gallinero, papel aluminio (similar a los envases tetra pack la que será fijada en terreno mediante el uso de tutores) o policarbonato tipo tubex entre otras. Estas protecciones tendrán entre 0,2 y 0,5 m de diámetro, y 70 a 75 cm de alto, las que serán enterradas de 5 a 10 cm de profundidad, dependiendo del tipo de protector seleccionado.

à Monitoreo y control de regeneración de especies exóticas: Debido a la cercanía de los sitios a restaurar con plantaciones de Pinus radiata y Eucaliptus sp es preciso establecer medidas para controlar un posible establecimiento de estas especies dentro de los sitios, lo que podría afectar la sobrevivencia de las especies nativas a plantar. Para evitar su establecimiento en las zonas a restaurar es necesario realizar un análisis en terreno para determinar las principales fuentes de propágulos (árboles semilleros) y las vías de acceso de la invasión con el fin de sectorizar y priorizar los tipos de control dependiendo de la presencia de la especie invasora y la densidad de esta misma. También se debe considerar las características de sitio, tal como la pendiente, para conocer la factibilidad de las acciones de control (PNUD, 201711). Los métodos de control serán:
IV) Manual: remoción de plántulas con herramientas manuales (sierras, azadones, machetes, rozones, hacha). Este método es útil con árboles pequeños (<2m de altura y/o <5cm de diámetro en la base). Es necesario eliminar todo el follaje verde del tocón.

V) Mecánico: corte directo o anillamiento de individuos con motosierras para árboles de tamaño mediano agrandes. Para árboles <0,5m de altura, se puede utilizar podadora, y

VI) Control sostenido: se realizarán observaciones directas en terreno, con muestreos que determinen la densidad de regeneración de la especie. Además de demostrar la efectividad de los tratamientos aplicados.

(5 mm, el riego se aplaza hasta los próximos 15 días de ocurrida la lluvia. IV) Precipitaciones < 5 mm, se riega, cada 15 días, en una tasa de 8 lt/planta.

Riego estival (diciembre a marzo): En la zona dónde se implementarán las medidas las precipitaciones son frecuentes en el año, salvo en la época estival. Por eso, se instalará un pluviómetro para mantener un registro de las precipitaciones en el área e implementar un sistema de riego basado en la cantidad de agua caída. El sistema consiste básicamente en aprovechar las precipitaciones y que el riego por goteo sea complementario, según el siguiente esquema:
III) Precipitaciones > 5 mm, el riego se aplaza hasta los próximos 15 días de ocurrida la lluvia.
IV) Precipitaciones < 5 mm, se riega, cada 15 días, en una tasa de 8 lt/planta.

Indicador de cumplimiento: Establecimiento y desarrollo de las plantas hasta conseguir un umbral igual al 75% de individuos vivos. Se entenderá por pleno establecimiento y desarrollo cuando los árboles ya no requieran riego por más de una temporada y no presenten signos de deficiencias nutricionales o estrés hídrico tales como marchitamiento, manchas foliares, necrosis foliar, pérdida de masa foliar, enroscamiento de hojas, ruptura o daño mecánico.

Se considerarán los atributos densidad, y composición de especies, para determinar que se ha logrado la restauración propuesta. Estos valores deberán ser similares al promedio determinado para el ecosistema de referencia, los cuales se entregan en la siguiente tabla:

Superficie (ha)	Uso actual suelo	Especies	Densidad Objetivo (pl/ha)	25 % mortalidad (pl/ha)	Total a Plantar (pl/ha)
7,32 ha	Plantación, Matorral, Bosque de exóticas	*Nothofagus obliqua*	600	150	750
		Persea lingue	150	38	188
		Maytenus boaria	200	50	250
		Laurelia sempervirens	250	63	313
		Gevuina avellana	200	50	250
		Lomatia dentata	150	38	188
		Quillaja saponaria	200	50	250

Control y seguimiento: Una vez finalizada las labores instalación de cercos, plantaciones y eliminación de especies exóticas, se iniciará el monitoreo y seguimiento que tiene por objetivo medir el éxito de la meta propuesta. Es un mecanismo que ayuda a alertar sobre la necesidad de ejecutar acciones de mantenimiento y/o aplicar medidas correctivas, indispensables para la continuidad y éxito de la actividad de restauración y enriquecimiento.

Para dar cumplimiento a esta medida se realizará un seguimiento durante 5 años a partir de la fecha de plantación de los individuos, con el objetivo de monitorear la evolución estructural del bosque establecido.
à Para los primeros dos años se realizará un seguimiento semestral, consistente en un muestreo del tipo aleatorio simple para verificar las densidades de las especies plantadas, y así realizar los replantes por mortalidad que pueda ocurrir. Adicionalmente se registrarán datos fitosanitarios a través de una visualización de los individuos muestreados (categorías bueno, regular y malo).
à A partir del tercer año de iniciada la plantación, hasta el año 5, se realizará un seguimiento anual consistente en un muestreo aleatorio simple. Se incluirá la medición de los parámetros: diámetro a la altura

del cuello (DAC), altura (H), sanidad, y área de copa. Esto entregará información acerca del desarrollo y evolución estructural de crecimiento de las especies plantadas, en comparación al año anterior.
à En el caso de deficiencias nutricionales, manifestadas a través de marchitamiento, manchas foliares, necrosis foliar, pérdida de masa foliar, enroscamiento de hojas u otro, se realizarán fertilizaciones correctivas.
à Se realizarán mantenciones periódicas de las medidas de protección individual de cada planta, así como del cercado perimetral de área.
à Se instalará señalética que incluya información sobre las actividades que se estén desarrollando.
à De no alcanzar el objetivo propuesto de establecimiento pasado el año 5 de realizada la plantación, se continuarán realizando las mismas actividades antes descritas.

Se informará a la SMA (Superintendencia de Medio Ambiente) cuando la actividad de plantación y sus obras anexas estén finalizadas, para dar inicio a los monitoreos y seguimientos sucesivos, mediante la presentación de un informe final de plantación y sus registros fotográficos. Todas las actividades de monitoreo y seguimiento serán documentadas a partir de informes semestrales (para los dos primeros años) y anuales (a partir del tercer año, hasta el año 5) en donde se reportará todas las acciones antes descritas. Estos informes serán enviados a la SMA para su revisión y evaluación

Adicionalmente, se proponen Compromisos Ambientales Voluntarios relacionados a flora y vegetación como la recuperación de bosque nativo asociado a los impactos C-FV-5 y C-FV-6 y plan de protección de individuos *Gomortega keule, Pitavia punctata, Citronella mucronata, Selkirkia limense y Vestia foetida* en plantaciones asociado al impacto C-FV-1A los cuales se detallan en el Anexo 8 de la Adenda Excepcional Actualización Compromisos Ambientales Voluntarios.

- **Bosques**

Respecto al tipo de vegetación que se encuentra entre las torres mencionadas **(123MN, 122MN, 120MN, 121MN, 123MN y 116MN)**, se indica lo siguiente:
En el Anexo 2-1 de la Adenda Excepcional se presenta la Actualización Línea de Base Flora y Vegetación. Dentro del área de influencia del proyecto se declara la existencia de un total de 1.177,79 hectáreas de superficie boscosa, lo que representa un 43,91% del área de influencia. De este total, 1.068,27 hectáreas están ocupadas por bosque nativo.

En particular, en el Apéndice 1 Mapa de Vegetación del Anexo anteriormente mencionado, se encuentran identificadas en el área de influencia las siguientes formaciones que corresponden a Bosque Nativo en los sectores de Toconey, Las Casitas y Los Tiuques:

- BN-195: Bosque *Nothofagus obliqua* y *Cryptocarya alba*
- BN-197: Bosque *Nothofagus obliqua* y *Cryptocarya alba*
- BN-196: Bosque *Nothofagus obliqua* y *Cryptocarya alba*
- BN-200: Bosque *Peumus boldus, Eucalyptus globulus* y *Lithraea caustica*
- BN-202: Bosque *Escallonia pulverulenta, Lithraea caustica* y *Pinus radiata*
- BN-203: Bosque *Quillaja saponaria* y *Lithraea caustica*

Adicionalmente, en Apéndice 7 Cartografía de ubicación de BNP de la Adenda Excepcional se presenta una actualización del mapa de vegetación, en particular las Unidades de Bosque Nativo de Preservación, considerando la solicitud de ampliación y actualización de información por la autoridad ambiental. A partir de los resultados, en los sectores de Toconey, Las Casitas y Los Tiuques se encuentran identificadas las siguientes formaciones que corresponden a Bosque Nativo de Preservación:

- BNP-41: Bosque *Nothofagus glauca, Nothofagus obliqua, Cryptocarya alba* y *Aextoxicon punctatum*
- BNP-42: Bosque *Nothofagus obliqua* y *Cryptocarya alba*

- BNP-43: Bosque *Nothofagus obliqua, Cryptocarya alba* y *Luma apiculata*.
- BNP-45: Bosque *Lithraea caustica, Quillaja saponaria* y *Escallonia pulverulenta*
- BNP-46: Bosque *Lithraea caustica, Escallonia pulverulenta* y *Pinus radiata*
- BNP-48: Bosque *Quillaja saponaria* y *Lithraea caustica*
- BNP-47: Bosque *Cryptocarya alba, Peumus boldus* y *Luma apiculata*
- BNP-49: Bosque *Lithraea caustica* y *Peumus boldus*

En particular, entre las estructuras 126-MN y la 116-MN se declaran

- PF-295: Plantación forestal *Pinus radiata*
- PF-296: Plantación forestal *Pinus radiata*
- BNP-43: Bosque *Nothofagus obliqua, Cryptocarya alba* y *Luma apiculata*.
- PF-297: Plantación forestal *Pinus radiata*
- PF-300: Plantación forestal *Pinus radiata*
- PF-298: Plantación forestal *Pinus radiata*
- PF-299: Plantación forestal *Pinus radiata*
- BNP-45: Bosque *Lithraea caustica, Quillaja saponaria* y *Escallonia pulverulenta*
- PF-303: Plantación forestal *Pinus radiata*
- PF-305: Plantación forestal *Pinus radiata*
- PF-306: Plantación forestal *Eucalyptus globulus*
- PF-308: Plantación forestal *Eucalyptus globulus*
- BN-200: Bosque *Peumus boldus, Eucalyptus globulus* y *Lithraea caustica*
- BN-202: Bosque *Escallonia pulverulenta, Lithraea caustica* y *Pinus radiata*
- BNP-46: Bosque *Lithraea caustica, Escallonia pulverulenta* y *Pinus radiata*
- PF-314: Plantación forestal *Pinus radiata*
- PF-313: Plantación forestal *Pinus radiata*
- BNP-48: Bosque *Quillaja saponaria* y *Lithraea caustica*
- PF-315: Plantación forestal *Pinus radiata*
- PF-316: Plantación forestal *Pinus radiata*
- BNP-47: Bosque *Cryptocarya alba, Peumus boldus* y *Luma apiculata*
- PF-317: Plantación forestal *Pinus radiata*
- BNP-49: Bosque *Lithraea caustica* y *Peumus boldus*
- BN-203: Bosque *Quillaja saponaria* y *Lithraea caustica*
- PF-318: Plantación forestal *Pinus radiata*

Se aclara que el proyecto reconoce y considera las especies en categoría de conservación que se encuentran dentro del área de influencia tales como *Citronella mucronata* (Naranjillo), *Gomortega keule* (Queule) y *Pitavia Punctata* (Pitao), siendo estas dos últimas declarados monumentos naturales según el Decreto 13/1995, prohibiéndose así su corta. Respecto a estas especies, el Titular considera los Bosques Nativos de Preservación (BNP) cercanos a la Localidad de Toconey, que según el modelo de corta declarado no serán intervenidos.

1.1389. Observante: Valentina Gonzalez Quintana

Observación 1:

Temática: SVCGH

1. SVCGH: Señores y señoras del Servicio de Evaluación de Impacto Ambiental:

Nuestra familia ha tenido casa en Toconey por generaciones y con preocupación nos hemos enterado de que se pretende instalar torres de alta tensión en esta localidad, sin que se haya tomado en cuenta el parecer de la comunidad. Tanto es así que hemos sabido que ni siquiera se consideró la existencia de Toconey en el "estudio de impacto ambiental" con el que se evaluaron los posibles daños.

A nuestro parecer, los daños son enormes. Primero por el conocido impacto ambiental que producen las instalaciones de este tipo: contaminación electromagnética, acústica, visual; la destrucción del bosque y del paisaje y la consecuente erosión de los suelos. Segundo, porque no se han descartado posibles efectos nocivos para la salud. Tercero, porque el diseño del proyecto muestra que éste pasará a metros de las casas de personas que han vivido toda su vida en Toconey.

Creemos que esta forma de hacer las cosas violenta a las personas y al ecosistema que compartimos.

Por todo esto, solicitamos encarecidamente que cumplan con su noble tarea y exijan que se tomen todas las medidas para proteger al pueblo de Toconey y a toda la vida que habita allí,. Así como a todos los otros pueblos y ecosistemas a los que este proyecto puede afectar.

Evaluación técnica de la observación:

Esta Dirección Ejecutiva considera pertinente la observación, toda vez que hace referencia a aspectos ambientales del proyecto en evaluación. Respecto de lo observado y de acuerdo con los antecedentes del proceso de evaluación, cabe señalar lo siguiente:

- **Contaminación**

El derecho a vivir en un medio ambiente libre de contaminación, establecido en el artículo 19 N°8 de nuestra Constitución Política, es regulado por las disposiciones de la Ley N° 19.300, sin perjuicio de lo que otras normas legales establezcan sobre la materia. En razón de aquello, en el Párrafo 2° Titulo II de la Ley N° 19.300 se establece que todo proyecto susceptible de generar impactos significativos sobre el medio ambiente sólo podrá ejecutarse previa tramitación en el Sistema de Evaluación de Impacto Ambiental (SEIA). En tal sentido, SEIA es un instrumento de gestión ambiental de carácter preventivo que, sobre la base de los antecedentes presentados en el presente Estudio de Impacto Ambiental, determina si el impacto ambiental del proyecto cumple con todos los requisitos ambientales aplicables, incluyendo las eventuales medidas de mitigación, compensación y reparación, así como los criterios para el seguimiento posterior de sus compromisos y su fiscalización, por la Superintendencia del Medio Ambiente (SMA). En tal sentido, la prevención del daño ambiental, entendido como *"toda pérdida, disminución, detrimento o menoscabo significativo inferido al medio ambiente o a uno o más de sus componentes"* (artículo 2 de la Ley N° 19.300) es uno de los objetivos de evaluar el presente proyecto en el SEIA.

- **Salud**

Cabe destacar que, para que el Proyecto sea aprobado, debe necesariamente cumplir con la normativa ambiental vigente, en ese sentido si bien existen viviendas ubicadas cerca del trazado de la línea, el Proyecto considera una franja de seguridad, bajo la cual no pueden existir viviendas. Cabe destacar que la franja de seguridad corresponde a un área de exclusión establecida, para garantizar que no existan riesgos para la seguridad tanto de personas como de las instalaciones que conforman dicha línea, durante la operación y mantención de ésta. Para ello, se establecen distancias mínimas y otros aspectos de seguridad que deben existir a ambos lados de la línea de transmisión eléctrica respecto a construcciones; conforme a lo exigido en la normativa eléctrica de franja y las distancias de seguridad de la Superintendencia de Electricidad y Combustible.

Los valores de las franjas se determinaron a partir de cada vano de cada línea y los parámetros de diseño correspondientes. Se establecen los siguientes valores promedio para la franja de:

- Ancho promedio Línea de Transmisión 2X220 kV: 50 metros
- Ancho promedio Ramales 2x66 kV: 20 metros

El proyecto cumple con la franja de seguridad señalada, salvo en el caso señalado en el oficio N°202 de la Ilustre Municipalidad de Parral del 15 de febrero del 2024, el cual señala que la franja de seguridad estaría por sobre una

construcción, entre las torres 391 y 392 de la línea, en el cual se menciona que la estructura 399 está posicionada debajo de la franja de seguridad de la Línea de Alta Tensión del Proyecto "Parque Solar Parral".

En segunda instancia, en relación con potenciales efectos sobre la salud de las personas, se aclara que el Proyecto ha presentado un Estudio de Campos Electromagnéticos (CEM) (Anexo 1-8 del EIA). Este estudio indica que el Proyecto generará radiaciones eléctricas y magnéticas del tipo no ionizantes, no revistiendo ningún riesgo para la salud de las personas. En dicho estudio, se estimaron los campos generados por las líneas proyectadas, donde se demuestra que, en todos los casos los valores de campo resultan inferiores a los respectivos valores límites establecidos en la normativa.

De los resultados obtenidos en las simulaciones efectuadas, se concluye que la línea de transmisión principal de 2x220kV, las líneas de 2x66kV de los Ramales y las nuevas subestaciones de 220/66kV, en operación, cumplen con la normativa referente a campo electromagnético, lo que asegura que no existirá afectación a la salud de los grupos humanos.

Asimismo, se evalúan los potenciales efectos que el Proyecto podría generar por causa de las emisiones atmosféricas (Anexo 1-6 del EIA actualizado en Anexo 2-5 de la Adenda, Anexo 8-1 de la Adenda Complementaria y Anexo 1-5 de la Adenda Excepcional), concluyendo que no generará aportes significativos sobre las concentraciones de MP10 y MP2,5 y gases de combustión en el área de influencia durante la fase de construcción, toda vez que se demuestra que la situación proyectada para los mismos contaminantes no superará los límites de saturación establecidos por la normativa ambiental aplicable y, por consiguiente no provocará efectos adversos significativos sobre la salud de la población ubicada en el entorno, considerando además que su efecto es temporal.

Por tanto, se declara que el Proyecto no generará aportes significativos sobre las concentraciones de material particulado y gases de combustión de manera que en la situación con proyecto no se superarán los límites establecidos por la normativa ambiental.

Por último, lo que respecta al ruido, es importante precisar que, el Proyecto consideró en su evaluación la generación de emisiones de ruido derivadas de sus distintas actividades asociadas tanto a la fase de construcción como a la de operación, para establecer si los valores emitidos por el Proyecto cumplen con la normativa vigente D.S. N° 38/11 del Ministerio del Medio Ambiente. Para esto se llevó a cabo la modelación de los niveles de ruido emitidos por el Proyecto sobre los receptores identificados en terreno, los cuales fueron caracterizados en una Línea de Base presentada en el Anexo 3-3 del EIA cuya información se encuentra actualizada en el Anexo 4-6 de la Adenda. Los resultados de la modelación se presentaron en el Anexo 1-7 del EIA, los cuales fueron actualizados en el Anexo 2-6 de la Adenda, Anexo 1-15 de la Adenda Complementaria y Anexo 3-5 de la Adenda Excepcional, para la cual se utilizó el software de predicción sonora Predictor - LIMA Versión 2020.02.

Por otro lado, en el marco de la Adenda Excepcional, se consideraron ampliaciones a los informes de Campos Electromagnéticos, Ruido y Emisiones Atmosféricas presentados en el EIA, Adenda y Adenda Complementaria, en el que se identificaron todos los receptores sensibles que se encuentran a menos de 100 metros de las obras del proyecto, cuyos puntos representativos se presentan en formato kmz en el Anexo 2-12 de la Adenda Excepcional KMZ receptores representativos a menos de 100 metros. De acuerdo a este análisis, se constata, que la mayoría de los receptores referidos a las localidades del Área de Influencia, se encuentran localizados dentro de los dominios de modelación de dispersión de contaminantes considerados para el Proyecto (dominio Biobío, Ñuble y Maule), en el caso de las iglesias dentro del dominio del Maule, con resultados que se consideran como no significativos, puesto que se obtienen valores bajo los límites normativos de saturación o latencia, para todos los contaminantes atmosféricos analizados. En cuanto a los receptores que se encuentran fuera de los dominios de modelación (13 receptores), para evaluar el impacto sobre estos receptores, se consideraron los resultados de la modelación de dispersión de contaminantes en los dominios más cercanos, puesto que éstos cuentan con características topográficas y meteorológicas similares al sector en el que se emplazan. Además, las tasas de emisión estimadas

para la modelación de contaminantes del Proyecto consideran aquellas emisiones máximas a causa de la construcción de la línea de transmisión eléctrica, distribuidas a lo largo de los tramos y ramales, además de las correspondientes a las áreas de las subestaciones y rutas a utilizar. Por esta razón, los efectos en la calidad de aire en los receptores cercanos se estiman similares dentro de cada dominio de modelación, variando principalmente en función de la distancia con las obras y partes.

En lo que refiere a ruido, se actualizó la modelación incorporando los puntos adicionales, considerando los escenarios de emisión de ruido más desfavorable, conforme a la metodología de modelación descrita y optimizando el listado de medidas de control de ruido, con el objetivo de entregar protección a los potenciales receptores próximos a las obras. Sin embargo, de acuerdo al ordinario Nº B32/705 de la Subsecretaría de Salud Pública, se indica que no es claro que el escenario de modelación considerado para los nuevos receptores sea el más desfavorable, además, para los nuevos receptores incluidos (R051N y R052N) los niveles de ruido obtenidos en la modelación en la fase de construcción se encontrarían en el límite máximo permisible en el DS 38/2011 del MMA y respecto de las medidas de mitigación propuestas por el Titular no queda claro cuál de las barreras se utilizará. El pronunciamiento indicado señala que:

> "*3.1 En los antecedentes técnicos utilizados para descartar riesgo para la salud de la población (respuesta 177.136 letra c.), el titular señala que "solo los Proyectos de Población Fernández se encuentran cercanos al emplazamiento del Proyecto… en este sector existen diferentes villas, un CECOSF, una Escuela y Jardín infantil. En este marco se han definido nuevos receptores que consideran a todos los grupos humanos que habitan a menos de 100 metros de la LAT. En ese sentido se definió en cada sector a evaluar el receptor más cercano, lo cual representa el peor escenario y por tanto los resultados son extrapolables a los otros receptores de la zona evaluada". Adicionalmente, en la respuesta 177.136 letra b. y Figura 66 del Capítulo XVII de la Adenda Extraordinaria, el titular indica que la Villa Alto Las Higueras II se emplazaría a 63 m de distancia de la Subestación Eléctrica Nueva Cauquenes, en su punto más cercano. Sin embargo, según se puede apreciar en la Figura 1 del Capítulo I de la Adenda Extraordinaria y en las imágenes satelitales disponibles en la herramienta Google Earth, la citada subestación colinda con el predio del loteo inmobiliario denominado "Villa Alto Las Higueras", el que se encontraría construido en su mayor parte, y cuya vivienda más cercana se emplazaría a menos de 30 m del límite predial de la subestación (Anexo 1-1, Adenda Extraordinaria).*
>
> *3.2 En relación a esto último, según la información contenida en el Apéndice 3 del Anexo 3-5 de la Adenda Extraordinaria, aun cuando el titular identificó 4 puntos receptores de ruido denominados R050N, R051N, R052N y R052 en el sector Alto Las Higueras/Alto Las Higueras II, las distancias y configuración de los escenarios de modelación no quedan del todo claros. Así, por ejemplo, uno de los puntos utilizados para evaluar el ruido asociado a la fase de construcción y operación de la Subestación Nueva Cauquenes (R052), se emplaza a más 190 m del límite de la subestación (Tabla 3, Anexo 3-5), condición que no representaría el escenario más desfavorable. Sumado a esto, según se indica en la Tabla 16 del Anexo 3-5, el nivel de ruido modelado para los puntos R051N y R052N en la fase de construcción, se encontraría sobre el límite máximo permisible establecido en el DS 38/2011 del MMA (el punto R050N coincide con este valor límite). Para éstos y los restantes puntos que están en la misma situación, el titular propone implementar barreras acústicas modulares, que según lo descrito en la Tabla 19 del mismo anexo, en el caso de la Subestación Nueva Cauquenes correspondería a un cierre de 295 m de largo por 3.6 m de alto. Sin embargo, en los antecedentes adjuntos al Anexo 3-5, se pueden visualizar dos barreras una que envuelve completamente el predio de la subestación (Apéndice 3 Mapa de Ruido Fase de Construcción) y otra que sólo se extiende desde las torres 107-NC-V26 y 1 - V1 (Apéndice 4 BARRERAS AD3), no quedando claro cuál de las barreras propuesta es la que finalmente se construirá y permitirá dar cumplimiento a la norma.*

De acuerdo con los resultados, y conforme a lo establecido en el Artículo 5 del RSEIA se puede concluir que, los antecedentes presentados no son suficientes para descartar que el proyecto no genera efectos sobre la salud de las personas, asociados a los receptores sensibles, reguladas en el D.S. N° 38/11 del MMA en todos ellos.

En lo que refiere a campos electromagnéticos, en el marco de la Adenda Excepcional, se ha obtenido la valorización del campo eléctrico y del campo magnético en la ubicación de todos los Receptores detectados a cierta distancia de las líneas del Sistema de Transmisión Zonal Grupo 3 S/E Itahue- S/E Hualqui (hasta 100 m), mediante el análisis con la estructura más cercana al respectivo Receptor. Sin embargo, los resultados obtenidos no se encuentran completos, como señala la Subsecretaría de Salud Pública en el ordinario Nº B32/705, haciendo referencia a la respuesta indicada en el "Anexo Parte VI Adenda" de la Adenda Excepcional:

> *"... en la respuesta 177.136 letra c el titular indica que se definieron "nuevos receptores que consideran a todos los grupos humanos que habitan a menos de 100 metros de la LAT. En ese sentido se definió en cada sector a evaluar el receptor más cercano, lo cual representa el peor escenario y por tanto los resultados son extrapolables a los otros receptores de la zona evaluada. Estas nuevas modelaciones consideran tanto campos electromagnéticos, como ruido y emisiones atmosféricas".*
>
> *En relación a lo anterior, en la Tabla 103 de la Adenda Extraordinaria se presentan los resultados de la estimación de campos electromagnéticos en los receptores identificados como CECOSF y Escuela Los Conquistadores, los que se encontrarían a 539 y 512 m de la línea de transmisión. Para los receptores emplazados en el sector Alto Las Higueras/Alto Las Higueras II no fue posible encontrar en los antecedentes de la adenda, la actualización de la modelación de campos electromagnéticos a la que se hace referencia en esta respuesta, o la verificación del cumplimiento del estándar de referencia propuesto."*

- **Flora**

En respuesta a la posible afectación de flora y vegetación, en el Capítulo 4 del EIA: "Predicción y Evaluación de Impacto ambiental" actualizado en el Anexo 5 de la Adenda, en el Anexo 3 de la Adenda Complementaria y en el Anexo 3 de la Adenda Excepcional, se detallan los principales impactos a la componente ambiental flora y vegetación.

De acuerdo con la línea de base de flora y vegetación, se identificaron 6 especies en categoría "amenazadas" a lo largo del proyecto, las que se especifican en la Tabla 59 del Anexo 3 de la Adenda Excepcional "Actualización Predicción y Evaluación de Impactos", que se expone a continuación:

Tabla 59 del Anexo 3 de la Adenda Excepcional, pp. 90. Especies en categoría de "amenazadas" en el área de influencia del Proyecto

Nombre Científico	Nombre vulgar	Categoría de conservación	Tramo					Ramal		
			T1	T2	T3	T4	T5	R1	R2	R3
Gomortega keule	Queule	En peligro				*	*			
Pitavia punctata	Pitao	En peligro					*			
Calydorea xiphioides	Tahay violeta	Vulnerable	*	*		*				
Citronella mucronata	Naranjillo	Vulnerable		*	*	*	*			
Selkirkia limense	N/A	En peligro					*			
Vestia foetida	Huevil	En peligro				*	*			

-Impacto C-FV-1A. Pérdida de ejemplares de flora en categoría de "amenazadas", caso de *Gomortega keule, Citronella mucronata, Pitavia punctata, Selkirkia limense y Vestia foetida*: En base a la calificación del impacto el proyecto no produce un impacto significativo sobre la flora, identificada al interior de plantaciones forestales, matorrales y bosque exótico en la franja de servidumbre. El diseño del proyecto ha considerado como medida la no intervención de los bosques nativos de preservación donde habitan *Gomortega keule, Pitavia punctata y Citronella mucronata.*

Impacto C-FV-1B. Pérdida de ejemplares de flora en categoría "amenazadas", caso de *Citronella mucronata:* En base a la calificación del impacto el proyecto declara impacto significativo. Al respecto, el diseño del proyecto ha considerado como medida estricta la no intervención de los bosques nativos de preservación, ni especies en categoría de conservación de acuerdo con lo indicado en el artículo 19 de la Ley N°20.283 (Efectos, Características y Circunstancias). Respecto de los individuos localizados en otro tipo de formaciones dentro de la faja de seguridad, no se intervendrán individuos de naranjillo contemplando la mantención de un anillo de 20 metros de ancho alrededor del individuo registrado. No obstante, el proyecto señala que existen 6 ejemplares de naranjillo que se ubican en áreas de intervención por obras.

Impacto C-FV-1C. Pérdida de ejemplares de flora en categoría "amenazadas", en caso de *Calydorea xiphioides:* En base a la calificación de impacto el proyecto declara impacto significativo. Al respecto, El proyecto señala la presencia y pérdida de 371 individuos de la especie en las áreas de intervención del proyecto.

Impacto C-FV-2. Pérdida de Superficie de Bosque Nativo esclerófilo y caducifolio: En base a la calificación de impacto el proyecto declara impacto significativo. De acuerdo con lo declarado, las obras permanentes y temporales del proyecto ocupa una superficie de 1.057,54 hectáreas, de las cuales un 5,18% corresponde a formaciones de vegetación nativa (3,65% bosque nativo; 1,53% matorrales). De la vegetación nativa presente en el área de intervención del proyecto, se requiere cortar 24,4 ha de bosque nativo, pertenecientes a los tipos forestales esclerófilo y al tipo forestal Roble-Raulí-Coihue.

Impacto C-FV-3. Pérdida de Superficie de Bosque Nativo de espinales de *Acacia caven:* En base a la calificación del impacto, el proyecto declara impacto no significativo. De acuerdo con las obras permanentes y temporales del Proyecto, se hará uso de una superficie de intervención de 1.057,54 hectáreas, de las cuales 14,18 ha (equivalente a un 1,3%) corresponde a bosque nativo de espinales de *Acacia caven.* Los espinales a intervenir por el proyecto no constituyen hábitat de especies en categoría de conservación amenazadas, y son de amplia distribución geográfica en Chile.

Impacto C-FV-4. Pérdida de Superficie de Matorral: En base a la calificación ambiental del impacto, el proyecto declara impacto no significativo. El proyecto intervendrá una superficie de 16,22 hectáreas. Los tipos de matorral a intervenir por el proyecto son de amplia distribución geográfica en hile, y en el área de influencia corresponden más bien a una manifestación de degradación producto de incendios forestales e invasión de especies exóticas.

Impacto C-FV-5: Alteración de Biodiversidad: De acuerdo con las actualizaciones de la cartografía de vegetación desarrollada en la Adenda Excepcional del Proyecto, se consigna que las obras del Proyecto abarcarán un área de 38,57 ha de Bosque Nativo. Las comunidades de bosque nativo identificadas dentro del área de influencia son las siguientes: Comunidad Subtipo Espinal (Tipo Forestal Esclerófilo), Comunidad Subtipo Rodales Mixtos de Especies Arbóreas Esclerófilas (Tipo Forestal Esclerófilo), Comunidad Subtipo Forestal Bosquetes Costeros Septentrionales de Roble-Hualo (Tipo Forestal Roble-Hualo), Comunidad Subtipo Bosques Hidrófilos de Quebrada (Tipo Forestal Esclerófilo), Comunidad Subtipo Forestal Bosques degradados (Tipo Forestal Roble-Raulí-Coihue).

El impacto de pérdida biodiversidad es clasificado de manera no significativa, toda vez que lo acotado de la intervención en contexto del área de influencia, determina bajas variaciones de los índices de diversidad alfa, beta y gamma evaluados.A continuación, se presenta la variación de superficies declarada en la Tabla 71 del Anexo 3

de la Adenda Excepcional “Actualización Predicción y Evaluación de Impactos”, para cada tramo del área de influencia, según comunidades.

Tabla 71 del Anexo 3 de la Adenda Excepcional, pp. 113. Variación de superficies para cada tramo del área de influencia, según comunidades

Comunidad (Subtipo Forestal)	Superficie intervención (Ha)	Superficie original AI (Ha)	Superficie estado con proyecto (Ha)	% pérdida	% remanente
Bosques degradados (Roble-Raulí-Coihue)	7,31	237,51	230,20	3,08%	96,92%
Bosques hidrófilos de quebradas	0,13	69,57	69,44	0,19%	99,81%
Espinal	14,18	114,97	100,79	12,33%	87,67%
Rodales mixtos de especies arbóreas esclerófilas	16,95	392,17	375,22	4,32%	95,68%
Bosquetes costeros septentrionales de Roble o Hualo	0,00	254,05	254,05	0,00%	100,00%
Total	38,57	1.068,27	1.029,70	3,61%	96,39%

Fuente: Adenda Excepcional. Anexo 3 Actualización Predicción y Evaluación de Impactos, pp. 113

Impacto C-FV-5A: Alteración de Biodiversidad Alfa: Referida a la diversidad intrínseca. La alteración de diversidad alfa en bosque nativo es en promedio de -3,1% en el área de influencia. La pérdida de 3,1% de diversidad alfa se debe a la mayor abundancia proporcional de algunas especies producto de la intervención, principalmente de individuos de *Acacia caven.* El proyecto no eliminará especies, permaneciendo estable en el área de influencia.

Impacto C-FV-5B: Alteración de Biodiversidad Beta: Definida como el “grado de cambio o reemplazo en la composición de especies entre diferentes comunidades en el paisaje”. La alteración de diversidad beta en bosque nativo es de un -4,3% a nivel del área de influencia. El efecto significa una mayor similitud entre las comunidades de bosque nativo en el escenario con proyecto.

Impacto C-FV-5C: Alteración de Biodiversidad Gamma: Referida a la riqueza de especies del conjunto de comunidades que integran un paisaje, resultante de las diversidades alfa y beta. La alteración de la diversidad gamma en bosque nativo es de un 3,5% a nivel del área de influencia. El efecto refleja la mayor similitud entre las comunidades de bosque nativo (pérdida de diversidad beta), y la menor abundancia proporcional de especies de flora dentro de cada comunidad (pérdida de diversidad alfa) producto de la intervención.

Impacto C-FV-6: Fragmentación Ecosistema Bosque Nativo: El impacto fragmentación ecosistema bosque nativo, es clasificado como no significativo, toda vez que lo acotado de la intervención en contexto del área de influencia, determina variaciones no significativas de los índices de fragmentación evaluados. La intervención de las obras del proyecto no generará un cambio drástico en la configuración actual de los fragmentos de bosque nativo presentes en el área de influencia, ni en los patrones de forma evaluados. En efecto, los índices de forma están señalando una prácticamente nula variación en las formas en el estado con proyecto, lo que significa, que no se generarán parches de formas más complejas.

Impacto C-FV-7: Pérdida de especies endémica con distribución geográfica restringida: El impacto de pérdida de especies endémicas con distribución geográfica restringida es clasificado no significativo, toda vez que lo acotado de la intervención en contexto del área de influencia, se determina que no se presenten especies endémicas con distribución geográfica dentro de las áreas de intervención por parte del proyecto.

Dada la presencia de impactos significativos, se proponen las siguientes medidas de mitigación, reparación y/o compensación:

- M1-C-FV-1 Enriquecimiento con *Citronella mucronata* (Naranjillo). Se propone como medida de compensación una reposición a una tasa de 3:1, a través de enriquecimiento de un bosque esclerófilo. Considerando que se requiere eliminar 6 individuos de *Citronella mucronata,* se propone plantar 23 individuos en bosque nativo en la comuna de Cauquenes.
- M2-C-FV-2 Rescate y relocalización *Calydorea xiphioides* (Tahay). Se propone la recolección de bulbos de las zonas donde se va a llevar a cabo el proyecto y la relocalización y trasplante de estos en un sector cercano a la subestación Mataquito.
- M3-C-FV-3 Compensación - Restauración y Enriquecimiento de matorral y bosque degradado. Se propone un total de 17,08 ha destinadas a restauración, distribuidas entre restauraciones de bosque hidrófilo de quebrada y rodales mixtos de especies arbóreas esclerófilas, ubicadas de manera contigua en la comuna de Cauquenes.
- M4-C-FV-4 Recuperación de Bosque Nativo. Se propone la restauración y enriquecimiento de las siguientes especies: *Nothofagus obliqua, Persea lingue, Maytenus boaria, Laurelia sempervirens, Gevuina avellana, Lomatia dentata* y *Quillaja saponaria.* La medida se ejecutará en la comuna de Concepción.

Adicionalmente, se proponen Compromisos Ambientales Voluntarios relacionados a flora y vegetación como la recuperación de bosque nativo asociado a los impactos C-FV-5 y C-FV-6 y plan de protección de individuos *Gomortega keule, Pitavia punctata, Citronella mucronata, Selkirkia limense y Vestia foetida* en plantaciones asociado al impacto C-FV-1A los cuales se detallan en el Anexo 8 de la Adenda Excepcional Actualización Compromisos Ambientales Voluntarios.

A mayor abundamiento, la Corporación Nacional Forestal, Dirección Ejecutiva (CONAF) en su Oficio ORD. N°113/2024 de fecha 01/03/2024 indica respecto del PAS 150 que: "*Sumado a lo anterior es posible constatar que la distancia propuesta por el titular no se cumple en la totalidad de sus obras observándose situaciones que de acuerdo a lo señalado por el propio titular estaría generándose la alteración de hábitat para la formación BNP-37, debido a obras a solo 0,48 metros para la formación BNP-37, tal como se muestra en la figura N° 12. Misma situación para la formación BNP18, con obras a una distancia de 7,41 metros cómo es posible observar en la figura 13, situaciones para las cuales no se presenta el permiso sectorial correspondiente al PAS 150.*" Adicionalmente, señala: "*Con relación a las respuestas 99, 100 y 101 de la presente Adenda, el titular fundamenta su respuesta citando el "Anexo 3-3 Descarte de Alteración del Hábitat de Especies Amenazadas", el cual ya fue observado anteriormente y en función de estos antecedentes la Corporación considera que el titular no responde a la observación realizada y por tanto no es posible descartar la intervención y alteración de hábitat para los bosques nativos de preservación y para las especies declaradas como monumento natural. Dado que esta Corporación estima que no se justifica científicamente ni técnicamente la propuesta, debido a que dicha cifra el titular la respalda en función de trabajos científicos, cuyos valores no corresponden o simplemente no aparecen en los artículos citados (Sanguinetti & Kitzberger 2009; Lander et al. 2019). Lo anterior sumado a lo señalado en las observaciones de línea base, en cuanto a la intervención de bosques nativos de preservación en las torres 75 del ramal que va desde la S/E Hualqui a la S/E Chiguayante, y torre 86-DH, y alteración de hábitat para la formación BNP-37, BNP-18 y posiblemente a BN-65, por lo cual esta Corporación considera que el proyecto no cumple con la legislación ambiental y no presenta el permiso ambiental sectorial correspondiente, de acuerdo con lo estipulado en el artículo 150 del D.S. N° 40, del Ministerio de Medio ambiente".*

En relación a los PAS 148 y 149 se señala: "*En ambos Permisos sectoriales ambientales se solicita al titular rectificar en el apartado de "Protección contra incendios forestales" las medidas propuestas por cuanto como fue observado con anterioridad para el plan de prevención y los PAS, la pauta utilizada ya no se encuentra vigente y debe actualizar las medidas para dar cumplimiento a la "Pauta de Prescripciones Técnicas Aplicables al Programa de Protección Contra Incendios Forestales Contenidas en los Planes de Manejo de Plantaciones" en su Versión 4.1 vigente desde 2022."*

En la respuesta al numeral 82, respecto a la descripción y caracterización de la vegetación de manera cuantitativa con la metodología de inventario forestal, se señala al titular que no entrega en las tablas de rodal, el volumen

por clase diamétrica de las especies nativas a intervenir. Parámetro necesario para que los propietarios puedan solicitar guías de libre tránsito para acreditar el origen legal de la madera."

Específicamente sobre el PAS 148 se indica: "*El titular señala en el PAS 148 el tipo de vegetación actual en el lugar a reforestar, indica "matorral muy escaso a claro y sectores de pradera", se le indica que el sector debe cumplir con señalado en el Art 33° del Reglamento General del D.L 701/1974*.".

- **Paisaje**

Mencionado lo anterior, en términos de afectación al componente de Paisaje, en el Anexo 3 de la Adenda Excepcional, se señala que el Proyecto presenta impactos significativos en éste, específicamente a la "Alteración de la calidad visual del paisaje en el Tramo 2 Río Maule, Región del Maule", "Alteración de la calidad visual del paisaje en el Tramo 4 Río Itata, Región del Biobío" y "Alteración de la calidad visual del paisaje, por artificialidad, en Fase de Operación. En límite urbano Población Fernández y Nuevos Loteos". Para estos impactos, en el anexo 5 de la Adenda Excepcional se presentan las siguientes medidas de Mitigación y/o Compensación:

1. "Medida de Mitigación Cromática": Consiste en pintar las estructuras con colores similares al entorno, con la finalidad de limitar el contraste cromático entre las estructuras que se instalan y que se superponen al plano del fondo escénico, en los sectores cuyo impacto se considera significativo.
2. "Plantación de cortina vegetal de Quillay (*Quillaja saponaria*) en el perímetro de la Subestación Nueva Cauquenes": Consiste en la implementación de cortina vegetal de Quillay (*Quillaja saponaria*) en el costado de la Subestación Nueva Cauquenes, colindante al conjunto habitacional. La selección de la especie se funda al ser propia de la zona y ser de rápido crecimiento.

De esta manera, el Proyecto se hace cargo de los impactos significativos identificados a través de las medidas ambientales descritas anteriormente. Para mayor detalle de estas medidas, ver Capítulo 7 sobre Plan de Medidas Ambientales del EIA, su actualización en Anexo 6 de la Adenda y Anexo 4 de la Adenda Complementaria.

Considerando el análisis realizado al Artículo 9 del Reglamento del SEIA, las obras del Proyecto, en virtud de la elección de su posición en el territorio, genera una obstrucción permanente, pero, de baja magnitud sobre la visibilidad a zonas de interés paisajístico y/o turístico asociado al paisaje, toda vez que, en general, el Proyecto se mantiene en su mayor proporción oculto a los puntos o rutas desde los cuales puede acceder un observador común, siendo las líneas de transmisión la parte del Proyecto a las cuales será posible tener acceso visual desde las rutas públicas que se acercan o atraviesan los trazados de dichas líneas.

Con lo anterior, el presente Proyecto de acuerdo con su tipología, de línea de transmisión y subestaciones eléctricas, si bien afecta la calidad visual por artificialidad, por medio de la introducción de nuevos elementos al paisaje, de acuerdo con su intervención a través de obras puntuales y de bajo peso visual (estructuras metálicas reticuladas) no tiene la capacidad de generar cambios significativos sobre los atributos del paisaje existentes en las unidades del paisaje identificadas en el trazado del Proyecto en su totalidad. Más información sobre los impactos al componente paisaje y sus medidas de mitigación y compensación se encuentran en los anexos 3 y 5 de la adenda excepcional.

1.1390. Observante: Paula Sofía Cabezas Valenzuela

Observación 1:

Temática: Paisaje

1. Paisaje: 18167 Anexo 4-2 Fotomontajes

Para una correcta representación 2D; situada en el contexto, escalada correctamente con el fin de comparar imágenes con y sin proyecto de forma honesta y con un producto fiel a la realidad este debe estar correctamente escalados e incluyendo todo el impacto visual de las torres, si no los cambios que esta haría en el paisaje, pues el impacto ambiental va más allá del emplazamiento del proyecto. Esto idealmente se hace a través de modelos 3D situados en modelos topográficos, para que la escala del proyecto sea honesta y contemplando la amplitud de los aspectos que involucra al proyecto.

18167 Anexo 4-7 Fotomontajes (POS 116)

Poca claridad al mostrar las torres al mismo tiempo que se especifica que se podrá visualizar las torres a 600 m de distancia, el cual, si bien es en segundo plano, se visualiza una mayor distancia que 600 mts, al punto de ser casi no visible el proyecto.

18167 Anexo 4-2 Fotomontajes (POS 99)

Fotografía con y sin proyecto es la misma.

Evaluación técnica de la observación:

Esta Dirección Ejecutiva considera pertinente la observación, toda vez que hace referencia a aspectos ambientales del proyecto en evaluación. Respecto de lo observado y de acuerdo con los antecedentes del proceso de evaluación, cabe señalar lo siguiente:

- **Fotomontajes**

En atención a la preocupación planteada por la observante, se indica en primer lugar que, el Proyecto ingresó a Evaluación de Impacto Ambiental del Proyecto como un Estudio de Impacto Ambiental (EIA), con el fin de garantizar preventivamente que no se generará daño alguno, sobre ningún componente ambiental. Así, en el marco de la Evaluación Ambiental del presente Proyecto, se han desarrollado todos los estudios e informes técnicos correspondientes para evaluar, conforme a la Ley y su reglamento (N°40/2012), los impactos que el Proyecto producirá y su significancia. Al respecto, el Proyecto ha ingresado al Sistema de Evaluación de Impacto Ambiental (SEIA), mediante la presentación de un Estudio de Impacto Ambiental (EIA), esto es evaluando los efectos, características o circunstancias contemplados en el artículo 11 de la Ley N°19.300:

a) Riesgo para la salud de la población, debido a la cantidad y calidad de efluentes, emisiones y residuos.
b) Efectos adversos significativos sobre la cantidad y calidad de los recursos naturales renovables, incluido el suelo, agua y aire.
c) Reasentamiento de comunidades humanas, o alteración significativa de los sistemas de vida y costumbres de los grupos humanos.
d) Localización en o próxima a poblaciones, recursos y áreas protegidas, sitios prioritarios para la conservación, humedales protegidos, glaciares, susceptibles de ser afectados, así como el valor ambiental del territorio en que se pretende emplazar.
e) Alteración significativa, en términos de magnitud o duración, del valor paisajístico o turístico de una zona.
f) Alteración de monumentos, sitios con valor antropológico, arqueológico, histórico y, en general, los pertenecientes al patrimonio cultural

En segundo lugar, se aclara que, el ejercicio de Fotomontajes permite entender la configuración espacial frente a las posibles intervenciones del Proyecto, lo que permite identificar los potenciales impactos sobre el paisaje. Dicho ejercicio de fotomontajes se encuentra en el Anexo 4-2 del EIA, complementado en el Anexo 5-1 de la Adenda y en respuestas específicas de la Adenda Complementaria. En particular en las respuestas 67 y 124 de la Adenda Complementaria se presentan fotomontajes para el sector de las casitas en la Comuna de Pencahue. Al respecto, en términos metodológicos, la elaboración de los fotomontajes se realizó a partir de imágenes panorámicas reales, donde se aplicó una simulación virtual con el objetivo de representar las instalaciones proyectadas, para posteriormente, evaluar el acceso visual hacia las partes del Proyecto y así evaluar el grado de la irrupción sobre el componente. En relación a la selección de las vistas para la evaluación del impacto en la calidad del paisaje en

la comuna de Pencahue, se aclara que estas dicen relación con la posibilidad de visualizar el tendido eléctrico, razón por la cual se descartan vistas en otras direcciones. Cabe destacar que, la selección de las vistas para la evaluación del impacto en la calidad del paisaje guarda relación con la posibilidad de visualizar el tendido eléctrico, razón por la cual se descartan vistas en otras direcciones. A saber, los Puntos de Observación Sensible (POS) se seleccionaron a partir de los Puntos de Observación (PO) definidos en la Línea de Base de Paisaje (Anexo 3-17 del EIA, complementada en el Anexo 1-11 de la Adenda y en respuestas específicas la Adenda Complementaria), los que por sus condiciones particulares de accesibilidad visual o cercanía física al Proyecto se estiman tendrán algún tipo de incidencia de afectación. Por esta razón, en la comuna se han realizado fotomontajes en aquellos Puntos de Observación Sensible definidos y en aquellos sectores específicos solicitados por la autoridad, cuyo detalle se presenta en el Anexo 4-2 del EIA, complementado en el Anexo 5-1 de la Adenda y en las respuestas 67, 124, 128, 133, 226, 295 y 297 de la Adenda Complementaria, donde las dos primeras respuestas abordan el sector de la Casitas de Toconey.

Mencionado lo anterior, en términos de afectación al componente de Paisaje, se señala que el Proyecto presenta impactos significativos en éste, específicamente a la "Alteración de la calidad visual del paisaje en el Tramo 2 Río Maule, Región del Maule", "Alteración de la calidad visual del paisaje en el Tramo 4 Río Itata, Región del Biobío" y "Alteración de la calidad visual del paisaje, por artificialidad, en Fase de Operación. En límite urbano Población Fernández y Nuevos Loteos". Para estos impactos, se presentan las siguientes medidas de Mitigación y/o Compensación:

"Medida de Mitigación Cromática": Consiste en pintar las estructuras con colores similares al entorno, con la finalidad de limitar el contraste cromático entre las estructuras que se instalan y que se superponen al plano del fondo escénico, en los sectores cuyo impacto se considera significativo.

"Plantación de cortina vegetal de Quillay (*Quillaja saponaria*) en el perímetro de la Subestación Nueva Cauquenes": Consiste en la implementación de cortina vegetal de Quillay (*Quillaja saponaria*) en el costado de la Subestación Nueva Cauquenes, colindante al conjunto habitacional. La selección de la especie se funda al ser propia de la zona y ser de rápido crecimiento.

De esta manera, el Proyecto se hace cargo de los impactos significativos identificados a través de las medidas ambientales descritas anteriormente (Para mayor detalle de estas medidas, ver Capítulo 7 sobre Plan de Medidas Ambientales del EIA, su actualización en Anexo 6 de la Adenda y complemento en el Anexo 4 de la Adenda Complementaria).

Sin embargo, considerando el análisis realizado al Artículo 9 del Reglamento del SEIA, las obras del Proyecto, en virtud de la elección de su posición en el territorio, genera una obstrucción permanente, pero, de baja magnitud sobre la visibilidad a zonas de interés paisajístico y/o turístico asociado al paisaje, toda vez que, en general, el Proyecto se mantiene en su mayor proporción oculto a los puntos o rutas desde los cuales puede acceder un observador común, siendo las líneas de transmisión la parte del Proyecto a las cuales será posible tener acceso visual desde las rutas públicas que se acercan o atraviesan los trazados de dichas líneas.

Con lo anterior, el presente Proyecto de acuerdo con su tipología, de línea de transmisión y subestaciones eléctricas, si bien afecta la calidad visual por artificialidad, por medio de la introducción de nuevos elementos al paisaje, de acuerdo con su intervención a través de obras puntuales y de bajo peso visual (estructuras metálicas reticuladas) no tiene la capacidad de generar cambios significativos sobre los atributos del paisaje existentes en las unidades del paisaje identificadas en el trazado del Proyecto en su totalidad.

- **Paisajes**

Mencionado lo anterior, en términos de afectación al componente de Paisaje, en el Anexo 3 de la Adenda Excepcional, se señala que el Proyecto presenta impactos significativos en éste, específicamente a la "Alteración de la calidad visual del paisaje en el Tramo 2 Río Maule, Región del Maule", "Alteración de la calidad visual del paisaje en el Tramo 4 Río Itata, Región del Biobío" y "Alteración de la calidad visual del paisaje, por artificialidad,

en Fase de Operación. En límite urbano Población Fernández y Nuevos Loteos". Para estos impactos, en el anexo 5 de la Adenda Excepcional se presentan las siguientes medidas de Mitigación y/o Compensación:

1. "Medida de Mitigación Cromática": Consiste en pintar las estructuras con colores similares al entorno, con la finalidad de limitar el contraste cromático entre las estructuras que se instalan y que se superponen al plano del fondo escénico, en los sectores cuyo impacto se considera significativo.
2. "Plantación de cortina vegetal de Quillay (*Quillaja saponaria*) en el perímetro de la Subestación Nueva Cauquenes": Consiste en la implementación de cortina vegetal de Quillay (*Quillaja saponaria*) en el costado de la Subestación Nueva Cauquenes, colindante al conjunto habitacional. La selección de la especie se funda al ser propia de la zona y ser de rápido crecimiento.

De esta manera, el Proyecto se hace cargo de los impactos significativos identificados a través de las medidas ambientales descritas anteriormente. Para mayor detalle de estas medidas, ver Capítulo 7 sobre Plan de Medidas Ambientales del EIA, su actualización en Anexo 6 de la Adenda y Anexo 4 de la Adenda Complementaria.

Considerando el análisis realizado al Artículo 9 del Reglamento del SEIA, las obras del Proyecto, en virtud de la elección de su posición en el territorio, genera una obstrucción permanente, pero, de baja magnitud sobre la visibilidad a zonas de interés paisajístico y/o turístico asociado al paisaje, toda vez que, en general, el Proyecto se mantiene en su mayor proporción oculto a los puntos o rutas desde los cuales puede acceder un observador común, siendo las líneas de transmisión la parte del Proyecto a las cuales será posible tener acceso visual desde las rutas públicas que se acercan o atraviesan los trazados de dichas líneas.

Con lo anterior, el presente Proyecto de acuerdo con su tipología, de línea de transmisión y subestaciones eléctricas, si bien afecta la calidad visual por artificialidad, por medio de la introducción de nuevos elementos al paisaje, de acuerdo con su intervención a través de obras puntuales y de bajo peso visual (estructuras metálicas reticuladas) no tiene la capacidad de generar cambios significativos sobre los atributos del paisaje existentes en las unidades del paisaje identificadas en el trazado del Proyecto en su totalidad. Más información sobre los impactos al componente paisaje y sus medidas de mitigación y compensación se encuentran en los anexos 3 y 5 de la adenda excepcional.

1.1391. Observante: Jaime Ricardo Pérez Quintana

Observación 1:

Temática: SVCGH

1. SVCGH: Nos dirigimos a ustedes como familia vinculada por generaciones a la localidad de Toconey para compartirles nuestra preocupación por la puesta en marcha del proyecto "Sistema de Transmisión Zonal Grupo 3 S-E Itahue- S/E Hualqui" y que contempla la instalación de torres de alta tensión en dicha localidad.

Lamentamos profundamente su puesta en marcha sin considerar la opinión de toda una comunidad. Este accionar, de espalda a la gente resulta violenta y ni siquiera contempla un estudio de impacto ambiental para esta localidad.

Por un derecho a vivir en un ambiente libre de contaminación es qué solicitamos encarecidamente su intervención y se exijan que se tomen todas las medidas para proteger nuestro territorio.

Atentamente,

Evaluación técnica de la observación:

Esta Dirección Ejecutiva no considera pertinente la observación, ya que no hace referencia a aspectos ambientales del proyecto en evaluación. Sin embargo, respecto de lo observado y de acuerdo con los antecedentes del proceso de evaluación, cabe señalarlo siguiente:

De acuerdo al análisis desarrollado no se generan nuevos impactos a los sistemas de vida y costumbres de los grupos humanos, distintos a los ya evaluados en el Capítulo 4 del EIA y Anexo 5 de Adenda, a saber: C-MH-1 Alteración a la dinámica de desplazamiento y C-MH-2 Afectación al normal desarrollo de actividades tradicionales y/o culturales, calificado como Negativo no significativo (-114), ya que de acuerdo a las condiciones evaluadas, la perturbación en las condiciones normales de desplazamiento de los habitantes no será significativa, toda vez que los flujos temporales inciden en un cambio marginal de las condiciones cotidianas y por un corto período de tiempo en cada caso, generándose situaciones que pueden ser percibidas por la población del entorno como una molestia para desplazamiento de peatones.

Respecto a la "Contaminación", el derecho a vivir en un medio ambiente libre de contaminación, establecido en el artículo 19 N°8 de nuestra Constitución Política, es regulado por las disposiciones de la Ley N° 19.300, sin perjuicio de lo que otras normas legales establezcan sobre la materia. En razón de aquello, en el Párrafo 2° Titulo II de la Ley N° 19.300 se establece que todo proyecto susceptible de generar impactos significativos sobre el medio ambiente sólo podrá ejecutarse previa tramitación en el Sistema de Evaluación de Impacto Ambiental (SEIA). En tal sentido, SEIA es un instrumento de gestión ambiental de carácter preventivo que, sobre la base de los antecedentes presentados en el presente Estudio de Impacto Ambiental, determina si el impacto ambiental del proyecto cumple con todos los requisitos ambientales aplicables, incluyendo las eventuales medidas de mitigación, compensación y reparación, así como los criterios para el seguimiento posterior de sus compromisos y su fiscalización, por la Superintendencia del Medio Ambiente (SMA). En tal sentido, la prevención del daño ambiental, entendido como *"toda pérdida, disminución, detrimento o menoscabo significativo inferido al medio ambiente o a uno o más de sus componentes"* (artículo 2 de la Ley N° 19.300) es uno de los objetivos de evaluar el presente proyecto en el SEIA.

1.1392. Observante: María Delia Fuentes Fuentes

Observación 1:

Temática: Salud

1. Salud: Escribo esta observación ciudadana para contarle al SEA que yo, María Delia Fuentes Fuentes y mi familia estamos muy preocupados por la posibilidad de que aprueben el proyecto: "Sistema de transmisión zonal grupo 3 S/E Itahue — 5/E Hualqui" porque de ser así, nuestra familia se quedaría expuesta a mucha contaminación, al igual que todas las personas de este mundo tenemos derecho a vivir en un ambiente sano y libre de contaminación.

Nuestra casa, donde hemos vivido durante muchos años está ubicada en el sector de "Las casitas" perteneciente a Toconey y es ese el lugar donde pretenden construir la línea de transmisión eléctrica, quedando el diseño del tendido eléctrico a 226 metros de distancia de nuestra casa y 238 metros de la torre más cercana (124MN) y no ha sido considerada en ninguna parte del estudio de impacto ambiental. En el anexo de medio humano, hacen puras referencias a la población de la comuna de Pencahue y nada de nosotros, los verdaderamente afectados.

Nuestra casa no queda justo debajo del diseño del proyecto, por ese motivo nadie nos consulta acerca de nuestra opinión siendo que vivimos, como ya les comenté, muy cerca razón por la cual seremos receptores de la contaminación, el ruido y la destrucción del paisaje.

Señoras y señoras del SEA no aprueben este proyecto, hagan todo lo posible por evitar que estas torres se construyan aquí tan cerca de mi casa y la de nuestros vecinos y vecinas.

Evaluación técnica de la observación:

Esta Dirección Ejecutiva considera pertinente la observación, toda vez que hace referencia a aspectos ambientales del proyecto en evaluación. Respecto de lo observado y de acuerdo con los antecedentes del proceso de evaluación, cabe señalar lo siguiente:

- **Contaminación**

El derecho a vivir en un medio ambiente libre de contaminación, establecido en el artículo 19 N°8 de nuestra Constitución Política, es regulado por las disposiciones de la Ley N° 19.300, sin perjuicio de lo que otras normas legales establezcan sobre la materia. En razón de aquello, en el Párrafo 2° Titulo II de la Ley N° 19.300 se establece que todo proyecto susceptible de generar impactos significativos sobre el medio ambiente sólo podrá ejecutarse previa tramitación en el Sistema de Evaluación de Impacto Ambiental (SEIA). En tal sentido, SEIA es un instrumento de gestión ambiental de carácter preventivo que, sobre la base de los antecedentes presentados en el presente Estudio de Impacto Ambiental, determina si el impacto ambiental del proyecto cumple con todos los requisitos ambientales aplicables, incluyendo las eventuales medidas de mitigación, compensación y reparación, así como los criterios para el seguimiento posterior de sus compromisos y su fiscalización, por la Superintendencia del Medio Ambiente (SMA). En tal sentido, la prevención del daño ambiental, entendido como *"toda pérdida, disminución, detrimento o menoscabo significativo inferido al medio ambiente o a uno o más de sus componentes"* (artículo 2 de la Ley N° 19.300) es uno de los objetivos de evaluar el presente proyecto en el SEIA.

- **Sectores residenciales**

Para permitir la instalación y paso de torres de alta tensión que forman parte de la Línea de Transmisión Eléctrica por zonas residenciales o áreas adyacentes a éstas, el proyecto debe cumplir con dos requisitos:

(i) Cumplimiento de las disposiciones establecidas por la Ley General de Servicios Eléctricos, la cual establece la existencia de una franja de seguridad. Esta franja, definida como un área de exclusión, tiene por objetivo principal garantizar la seguridad tanto de las personas, como de las instalaciones que componen la línea, durante su operación y mantenimiento. Dichas disposiciones especifican distancias mínimas y otros aspectos de seguridad que deben respetarse a ambos lados de la línea de transmisión eléctrica en relación con las edificaciones. Cabe destacar que, no pueden existir viviendas bajo esta franja.

Los valores de las franjas asociados al "Sistema de Transmisión Zonal Grupo 3 S/E Itahue- S/E Hualqui" se determinaron a partir de cada vano de cada línea y los parámetros de diseño correspondientes, estos valores son los siguientes:

- Ancho promedio Línea de Transmisión 2X220 kV: 50 metros
- Ancho promedio Ramales 2x66 kV: 20 metros

(ii) Cumplir con las normativas relacionadas con el Sistema de Evaluación de Impacto Ambiental, establecidas en la Ley 19.300.
El proyecto cumple con la franja de seguridad señalada, salvo en el caso señalado en el oficio N°202 de la Ilustre Municipalidad de Parral del 15 de febrero del 2024, el cual señala que la franja de seguridad estaría por sobre una construcción, entre las torres 391 y 392 de la línea, en el cual se menciona que la estructura 399 está posicionada debajo de la franja de seguridad de la Línea de Alta Tensión del Proyecto "Parque Solar Parral".

- **Salud**

En relación con potenciales efectos sobre la salud de las personas, se aclara que el Proyecto ha presentado un Estudio de Campos Electromagnéticos (CEM) (Anexo 1-8 del EIA). Este estudio indica que el Proyecto generará radiaciones eléctricas y magnéticas del tipo no ionizantes, no revistiendo ningún riesgo para la salud de las personas. En dicho estudio, se estimaron los campos generados por las líneas proyectadas, donde se demuestra que, en todos los casos los valores de campo resultan inferiores a los respectivos valores límites establecidos en la normativa.

De los resultados obtenidos en las simulaciones efectuadas, se concluye que la línea de transmisión principal de 2x220kV, las líneas de 2x66kV de los Ramales y las nuevas subestaciones de 220/66kV, en operación, cumplen

con la normativa referente a campo electromagnético, lo que asegura que no existirá afectación a la salud de los grupos humanos.

Asimismo, se evalúan los potenciales efectos que el Proyecto podría generar por causa de las emisiones atmosféricas (Anexo 1-6 del EIA actualizado en Anexo 2-5 de la Adenda, Anexo 8-1 de la Adenda Complementaria y Anexo 1-5 de la Adenda Excepcional), concluyendo que no generará aportes significativos sobre las concentraciones de MP10 y MP2,5 y gases de combustión en el área de influencia durante la fase de construcción, toda vez que se demuestra que la situación proyectada para los mismos contaminantes no superará los límites de saturación establecidos por la normativa ambiental aplicable y, por consiguiente no provocará efectos adversos significativos sobre la salud de la población ubicada en el entorno, considerando además que su efecto es temporal.

Por tanto, se declara que el Proyecto no generará aportes significativos sobre las concentraciones de material particulado y gases de combustión de manera que en la situación con proyecto no se superarán los límites establecidos por la normativa ambiental.

Por último, lo que respecta al ruido, es importante precisar que, el Proyecto consideró en su evaluación la generación de emisiones de ruido derivadas de sus distintas actividades asociadas tanto a la fase de construcción como a la de operación, para establecer si los valores emitidos por el Proyecto cumplen con la normativa vigente D.S. N° 38/11 del Ministerio del Medio Ambiente. Para esto se llevó a cabo la modelación de los niveles de ruido emitidos por el Proyecto sobre los receptores identificados en terreno, los cuales fueron caracterizados en una Línea de Base presentada en el Anexo 3-3 del EIA cuya información se encuentra actualizada en el Anexo 4-6 de la Adenda. Los resultados de la modelación se presentaron en el Anexo 1-7 del EIA, los cuales fueron actualizados en el Anexo 2-6 de la Adenda, Anexo 1-15 de la Adenda Complementaria y Anexo 3-5 de la Adenda Excepcional, para la cual se utilizó el software de predicción sonora Predictor - LIMA Versión 2020.02.

Por otro lado, en el marco de la Adenda Excepcional, se consideraron ampliaciones a los informes de Campos Electromagnéticos, Ruido y Emisiones Atmosféricas presentados en el EIA, Adenda y Adenda Complementaria, en el que se identificaron todos los receptores sensibles que se encuentran a menos de 100 metros de las obras del proyecto, cuyos puntos representativos se presentan en formato kmz en el Anexo 2-12 de la Adenda Excepcional KMZ receptores representativos a menos de 100 metros. De acuerdo a este análisis, se constata, que la mayoría de los receptores referidos a las localidades del Área de Influencia, se encuentran localizados dentro de los dominios de modelación de dispersión de contaminantes considerados para el Proyecto (dominio Biobío, Ñuble y Maule), en el caso de las iglesias dentro del dominio del Maule, con resultados que se consideran como no significativos, puesto que se obtienen valores bajo los límites normativos de saturación o latencia, para todos los contaminantes atmosféricos analizados. En cuanto a los receptores que se encuentran fuera de los dominios de modelación (13 receptores), para evaluar el impacto sobre estos receptores, se consideraron los resultados de la modelación de dispersión de contaminantes en los dominios más cercanos, puesto que éstos cuentan con características topográficas y meteorológicas similares al sector en el que se emplazan. Además, las tasas de emisión estimadas para la modelación de contaminantes del Proyecto consideran aquellas emisiones máximas a causa de la construcción de la línea de transmisión eléctrica, distribuidas a lo largo de los tramos y ramales, además de las correspondientes a las áreas de las subestaciones y rutas a utilizar. Por esta razón, los efectos en la calidad de aire en los receptores cercanos se estiman similares dentro de cada dominio de modelación, variando principalmente en función de la distancia con las obras y partes.

En lo que refiere a ruido, se actualizó la modelación incorporando los puntos adicionales, considerando los escenarios de emisión de ruido más desfavorable, conforme a la metodología de modelación descrita y optimizando el listado de medidas de control de ruido, con el objetivo de entregar protección a los potenciales receptores próximos a las obras. Sin embargo, de acuerdo al ordinario Nº B32/705 de la Subsecretaría de Salud Pública, se indica que no es claro que el escenario de modelación considerado para los nuevos receptores sea el más desfavorable, además, para los nuevos receptores incluidos (R051N y R052N) los niveles de ruido obtenidos en la

modelación en la fase de construcción se encontrarían en el límite máximo permisible en el DS 38/2011 del MMA y respecto de las medidas de mitigación propuestas por el Titular no queda claro cuál de las barreras se utilizará. El pronunciamiento indicado señala que:

> *"3.1 En los antecedentes técnicos utilizados para descartar riesgo para la salud de la población (respuesta 177.136 letra c.), el titular señala que "solo los Proyectos de Población Fernández se encuentran cercanos al emplazamiento del Proyecto… en este sector existen diferentes villas, un CECOSF, una Escuela y Jardín infantil. En este marco se han definido nuevos receptores que consideran a todos los grupos humanos que habitan a menos de 100 metros de la LAT. En ese sentido se definió en cada sector a evaluar el receptor más cercano, lo cual representa el peor escenario y por tanto los resultados son extrapolables a los otros receptores de la zona evaluada". Adicionalmente, en la respuesta 177.136 letra b. y Figura 66 del Capítulo XVII de la Adenda Extraordinaria, el titular indica que la Villa Alto Las Higueras II se emplazaría a 63 m de distancia de la Subestación Eléctrica Nueva Cauquenes, en su punto más cercano. Sin embargo, según se puede apreciar en la Figura 1 del Capítulo I de la Adenda Extraordinaria y en las imágenes satelitales disponibles en la herramienta Google Earth, la citada subestación colinda con el predio del loteo inmobiliario denominado "Villa Alto Las Higueras", el que se encontraría construido en su mayor parte, y cuya vivienda más cercana se emplazaría a menos de 30 m del límite predial de la subestación (Anexo 1-1, Adenda Extraordinaria).*
>
> *3.2 En relación a esto último, según la información contenida en el Apéndice 3 del Anexo 3-5 de la Adenda Extraordinaria, aun cuando el titular identificó 4 puntos receptores de ruido denominados R050N, R051N, R052N y R052 en el sector Alto Las Higueras/Alto Las Higueras II, las distancias y configuración de los escenarios de modelación no quedan del todo claros. Así, por ejemplo, uno de los puntos utilizados para evaluar el ruido asociado a la fase de construcción y operación de la Subestación Nueva Cauquenes (R052), se emplaza a más 190 m del límite de la subestación (Tabla 3, Anexo 3-5), condición que no representaría el escenario más desfavorable. Sumado a esto, según se indica en la Tabla 16 del Anexo 3-5, el nivel de ruido modelado para los puntos R051N y R052N en la fase de construcción, se encontraría sobre el límite máximo permisible establecido en el DS 38/2011 del MMA (el punto R050N coincide con este valor límite). Para éstos y los restantes puntos que están en la misma situación, el titular propone implementar barreras acústicas modulares, que según lo descrito en la Tabla 19 del mismo anexo, en el caso de la Subestación Nueva Cauquenes correspondería a un cierre de 295 m de largo por 3.6 m de alto. Sin embargo, en los antecedentes adjuntos al Anexo 3-5, se pueden visualizar dos barreras una que envuelve completamente el predio de la subestación (Apéndice 3 Mapa de Ruido Fase de Construcción) y otra que sólo se extiende desde las torres 107-NC-V26 y 1 - V1 (Apéndice 4 BARRERAS AD3), no quedando claro cuál de las barreras propuesta es la que finalmente se construirá y permitirá dar cumplimiento a la norma.*

De acuerdo con los resultados, y conforme a lo establecido en el Artículo 5 del RSEIA se puede concluir que, los antecedentes presentados no son suficientes para descartar que el proyecto no genera efectos sobre la salud de las personas, asociados a los receptores sensibles, reguladas en el D.S. N° 38/11 del MMA en todos ellos.

En lo que refiere a campos electromagnéticos, en el marco de la Adenda Excepcional, se ha obtenido la valorización del campo eléctrico y del campo magnético en la ubicación de todos los Receptores detectados a cierta distancia de las líneas del Sistema de Transmisión Zonal Grupo 3 S/E Itahue- S/E Hualqui (hasta 100 m), mediante el análisis con la estructura más cercana al respectivo Receptor. Sin embargo, los resultados obtenidos no se encuentran completos, como señala la Subsecretaría de Salud Pública en el ordinario Nº B32/705, haciendo referencia a la respuesta indicada en el "Anexo Parte VI Adenda" de la Adenda Excepcional:

> *"… en la respuesta 177.136 letra c el titular indica que se definieron "nuevos receptores que consideran a todos los grupos humanos que habitan a menos de 100 metros de la LAT. En ese sentido se definió en cada sector a evaluar el receptor más cercano, lo cual representa el peor escenario y por tanto los*

resultados son extrapolables a los otros receptores de la zona evaluada. Estas nuevas modelaciones consideran tanto campos electromagnéticos, como ruido y emisiones atmosféricas".

En relación a lo anterior, en la Tabla 103 de la Adenda Extraordinaria se presentan los resultados de la estimación de campos electromagnéticos en los receptores identificados como CECOSF y Escuela Los Conquistadores, los que se encontrarían a 539 y 512 m de la línea de transmisión. Para los receptores emplazados en el sector Alto Las Higueras/Alto Las Higueras II no fue posible encontrar en los antecedentes de la adenda, la actualización de la modelación de campos electromagnéticos a la que se hace referencia en esta respuesta, o la verificación del cumplimiento del estándar de referencia propuesto."

- **Paisaje**

Mencionado lo anterior, en términos de afectación al componente de Paisaje, en el Anexo 3 de la Adenda Excepcional, se señala que el Proyecto presenta impactos significativos en éste, específicamente a la "Alteración de la calidad visual del paisaje en el Tramo 2 Río Maule, Región del Maule", "Alteración de la calidad visual del paisaje en el Tramo 4 Río Itata, Región del Biobío" y "Alteración de la calidad visual del paisaje, por artificialidad, en Fase de Operación. En límite urbano Población Fernández y Nuevos Loteos". Para estos impactos, en el anexo 5 de la Adenda Excepcional se presentan las siguientes medidas de Mitigación y/o Compensación:

1. "Medida de Mitigación Cromática": Consiste en pintar las estructuras con colores similares al entorno, con la finalidad de limitar el contraste cromático entre las estructuras que se instalan y que se superponen al plano del fondo escénico, en los sectores cuyo impacto se considera significativo.
2. "Plantación de cortina vegetal de Quillay (*Quillaja saponaria*) en el perímetro de la Subestación Nueva Cauquenes": Consiste en la implementación de cortina vegetal de Quillay (*Quillaja saponaria*) en el costado de la Subestación Nueva Cauquenes, colindante al conjunto habitacional. La selección de la especie se funda al ser propia de la zona y ser de rápido crecimiento.

De esta manera, el Proyecto se hace cargo de los impactos significativos identificados a través de las medidas ambientales descritas anteriormente. Para mayor detalle de estas medidas, ver Capítulo 7 sobre Plan de Medidas Ambientales del EIA, su actualización en Anexo 6 de la Adenda y Anexo 4 de la Adenda Complementaria.

Considerando el análisis realizado al Artículo 9 del Reglamento del SEIA, las obras del Proyecto, en virtud de la elección de su posición en el territorio, genera una obstrucción permanente, pero, de baja magnitud sobre la visibilidad a zonas de interés paisajístico y/o turístico asociado al paisaje, toda vez que, en general, el Proyecto se mantiene en su mayor proporción oculto a los puntos o rutas desde los cuales puede acceder un observador común, siendo las líneas de transmisión la parte del Proyecto a las cuales será posible tener acceso visual desde las rutas públicas que se acercan o atraviesan los trazados de dichas líneas.

Con lo anterior, el presente Proyecto de acuerdo con su tipología, de línea de transmisión y subestaciones eléctricas, si bien afecta la calidad visual por artificialidad, por medio de la introducción de nuevos elementos al paisaje, de acuerdo con su intervención a través de obras puntuales y de bajo peso visual (estructuras metálicas reticuladas) no tiene la capacidad de generar cambios significativos sobre los atributos del paisaje existentes en las unidades del paisaje identificadas en el trazado del Proyecto en su totalidad. Más información sobre los impactos al componente paisaje y sus medidas de mitigación y compensación se encuentran en los anexos 3 y 5 de la adenda excepcional.

1.1393. Observante: Silvia Aparicio Neira

Observación 1:

Temática: Paisaje

1. Paisaje: Afectación a los territorios y comunas

Nuestra comuna de Pelluhue, por años vivimos de turismo y lo natural de nuestros territorios, el paso de torres de alta tensión. Por la capital de la provincia como es Cauquenes, nos afectará directamente tanto a Pelluhue como a Chanco, debido al bloqueo que producirá en las rutas de acceso a nuestro literal, bloqueo inminente.

Amenazas industriales en los litorales

Nuestra comuna se ha visto muy afectada por diversos proyectos extractivos en nuestras costas tanto así, que la construcción de plantas a carbón, como salmoneras, ha sido la gran lucha de miles de habitantes en nuestro territorio.

A considerar

Sr. Hernán Brücher, no sea Ud. el responsable de coronar a nuestras regiones comunas y localidades, como zonas de sacrificio, tenemos el derecho a vivir en un ambiente sano y limpio.

Evaluación técnica de la observación:

Esta Dirección Ejecutiva considera pertinente la observación, toda vez que hace referencia a aspectos ambientales del proyecto en evaluación. Respecto de lo observado y de acuerdo con los antecedentes del proceso de evaluación, cabe señalar lo siguiente:

- **Turismo**

Respecto a la posible afectación del componente turismo, se señala que de acuerdo con el análisis realizado al Artículo 9 del Reglamento del SEIA y presentado en el Capítulo 5 del EIA, se declara que el Proyecto no generará en ninguna de sus fases la afectación o impacto significativo a zonas con valor turístico. Dado que las obras del Proyecto no obstruyen el acceso a las mismas, por lo tanto, se descartan posibles afectaciones sobre la componente Turismo, incluyendo atractivos turísticos naturales, antrópicos, culturales, planta turística, rutas y/o circuitos turísticos.

- **Sectores Residenciales**

Para permitir la instalación y paso de torres de alta tensión que forman parte de la Línea de Transmisión Eléctrica por zonas residenciales o áreas adyacentes a éstas, el proyecto debe cumplir con dos requisitos:

(i) Cumplimiento de las disposiciones establecidas por la Ley General de Servicios Eléctricos, la cual establece la existencia de una franja de seguridad. Esta franja, definida como un área de exclusión, tiene por objetivo principal garantizar la seguridad tanto de las personas, como de las instalaciones que componen la línea, durante su operación y mantenimiento. Dichas disposiciones especifican distancias mínimas y otros aspectos de seguridad que deben respetarse a ambos lados de la línea de transmisión eléctrica en relación con las edificaciones. Cabe destacar que, no pueden existir viviendas bajo esta franja.

Los valores de las franjas asociados al "Sistema de Transmisión Zonal Grupo 3 S/E Itahue- S/E Hualqui" se determinaron a partir de cada vano de cada línea y los parámetros de diseño correspondientes, estos valores son los siguientes:

- Ancho promedio Línea de Transmisión 2X220 kV: 50 metros
- Ancho promedio Ramales 2x66 kV: 20 metros

(ii) Cumplir con las normativas relacionadas con el Sistema de Evaluación de Impacto Ambiental, establecidas en la Ley 19.300.

El proyecto cumple con la franja de seguridad señalada, salvo en el caso señalado en el oficio N°202 de la Ilustre Municipalidad de Parral del 15 de febrero del 2024, el cual señala que la franja de seguridad estaría por sobre una construcción, entre las torres 391 y 392 de la línea, en el cual se menciona que la estructura 399 está posicionada debajo de la franja de seguridad de la Línea de Alta Tensión del Proyecto "Parque Solar Parral".

- **Caminos**

En relación con los caminos existentes y proyectados, el Titular señala, en primer término, que, para minimizar y/o evitar afectación asociada a la construcción y/o habilitación de los caminos requeridos, utilizará la red de caminos públicos existentes, ya sean estos principales y/o secundarios. Desde los caminos públicos se accederá a los caminos internos de los predios donde se proyecta el emplazamiento de las estructuras. Cabe destacar que se realizará la coordinación y autorización pertinente y adecuada para el uso de caminos privados, considerando los derechos de paso que puedan existir.

En el Capítulo 10 actualizado en el Anexo 8 de la Adenda Normativa Legal, se presenta el cumplimiento de la normativa vigente asociado a Vialidad y Transporte, considerando las dimensiones límites establecidas y las autorizaciones correspondientes a la Dirección de Vialidad en caso de que se excedan tanto los pesos como las dimensiones permitidas.

En segundo lugar, se indica que los caminos proyectados tienen como objetivo facilitar la aproximación del personal, vehículos, maquinaria y materiales al lugar de emplazamiento de las estructuras o frente de trabajos. Estos tendrán un ancho 4, 6 y 7 metros, cuya superficie asociada será de 107,65 hectáreas en total. Dado que los caminos proyectados son parte del Proyecto, se aclara que la evaluación de impacto ambiental se realiza con el fin de garantizar preventivamente que no generará daño alguno, sobre ningún componente ambiental socioeconómico del área de emplazamiento del Proyecto. Cabe destacar que, durante la fase de operación del Proyecto solo se desarrollará tránsito vehicular esporádico en virtud de las mantenciones estimadas, las cuales corresponderán a mantenimiento preventivo, mantenimiento correctivo, reparaciones de emergencia, actividades de mantenimiento de las subestaciones eléctricas.

- **Contaminación**

El derecho a vivir en un medio ambiente libre de contaminación, establecido en el artículo 19 N°8 de nuestra Constitución Política, es regulado por las disposiciones de la Ley N° 19.300, sin perjuicio de lo que otras normas legales establezcan sobre la materia. En razón de aquello, en el Párrafo 2° Titulo II de la Ley N° 19.300 se establece que todo proyecto susceptible de generar impactos significativos sobre el medio ambiente sólo podrá ejecutarse previa tramitación en el Sistema de Evaluación de Impacto Ambiental (SEIA). En tal sentido, SEIA es un instrumento de gestión ambiental de carácter preventivo que, sobre la base de los antecedentes presentados en el presente Estudio de Impacto Ambiental, determina si el impacto ambiental del proyecto cumple con todos los requisitos ambientales aplicables, incluyendo las eventuales medidas de mitigación, compensación y reparación, así como los criterios para el seguimiento posterior de sus compromisos y su fiscalización, por la Superintendencia del Medio Ambiente (SMA). En tal sentido, la prevención del daño ambiental, entendido como *"toda pérdida, disminución, detrimento o menoscabo significativo inferido al medio ambiente o a uno o más de sus componentes"* (artículo 2 de la Ley N° 19.300) es uno de los objetivos de evaluar el presente proyecto en el SEIA.

1.1394. Observante: Silvia Aparicio Neira

Observación 1:

Temática: Salud

1. Salud: No estoy de acuerdo porque perjudica la salud y principalmente las abejas.

Evaluación técnica de la observación:

Esta Dirección Ejecutiva considera pertinente la observación, toda vez que hace referencia a aspectos ambientales del proyecto en evaluación. Respecto de lo observado y de acuerdo con los antecedentes del proceso de evaluación, cabe señalar lo siguiente:

- **Salud**

En relación con potenciales efectos sobre la salud de las personas, se aclara que el Proyecto ha presentado un Estudio de Campos Electromagnéticos (CEM) (Anexo 1-8 del EIA). Este estudio indica que el Proyecto generará radiaciones eléctricas y magnéticas del tipo no ionizantes, no revistiendo ningún riesgo para la salud de las personas. En dicho estudio, se estimaron los campos generados por las líneas proyectadas, donde se demuestra que, en todos los casos los valores de campo resultan inferiores a los respectivos valores límites establecidos en la normativa.

De los resultados obtenidos en las simulaciones efectuadas, se concluye que la línea de transmisión principal de 2x220kV, las líneas de 2x66kV de los Ramales y las nuevas subestaciones de 220/66kV, en operación, cumplen con la normativa referente a campo electromagnético, lo que asegura que no existirá afectación a la salud de los grupos humanos.

Asimismo, se evalúan los potenciales efectos que el Proyecto podría generar por causa de las emisiones atmosféricas (Anexo 1-6 del EIA actualizado en Anexo 2-5 de la Adenda, Anexo 8-1 de la Adenda Complementaria y Anexo 1-5 de la Adenda Excepcional), concluyendo que no generará aportes significativos sobre las concentraciones de MP10 y MP2,5 y gases de combustión en el área de influencia durante la fase de construcción, toda vez que se demuestra que la situación proyectada para los mismos contaminantes no superará los límites de saturación establecidos por la normativa ambiental aplicable y, por consiguiente no provocará efectos adversos significativos sobre la salud de la población ubicada en el entorno, considerando además que su efecto es temporal.

Por tanto, se declara que el Proyecto no generará aportes significativos sobre las concentraciones de material particulado y gases de combustión de manera que en la situación con proyecto no se superarán los límites establecidos por la normativa ambiental.

Por último, lo que respecta al ruido, es importante precisar que, el Proyecto consideró en su evaluación la generación de emisiones de ruido derivadas de sus distintas actividades asociadas tanto a la fase de construcción como a la de operación, para establecer si los valores emitidos por el Proyecto cumplen con la normativa vigente D.S. N° 38/11 del Ministerio del Medio Ambiente. Para esto se llevó a cabo la modelación de los niveles de ruido emitidos por el Proyecto sobre los receptores identificados en terreno, los cuales fueron caracterizados en una Línea de Base presentada en el Anexo 3-3 del EIA cuya información se encuentra actualizada en el Anexo 4-6 de la Adenda. Los resultados de la modelación se presentaron en el Anexo 1-7 del EIA, los cuales fueron actualizados en el Anexo 2-6 de la Adenda, Anexo 1-15 de la Adenda Complementaria y Anexo 3-5 de la Adenda Excepcional, para la cual se utilizó el software de predicción sonora Predictor - LIMA Versión 2020.02.

Por otro lado, en el marco de la Adenda Excepcional, se consideraron ampliaciones a los informes de Campos Electromagnéticos, Ruido y Emisiones Atmosféricas presentados en el EIA, Adenda y Adenda Complementaria, en el que se identificaron todos los receptores sensibles que se encuentran a menos de 100 metros de las obras del proyecto, cuyos puntos representativos se presentan en formato kmz en el Anexo 2-12 de la Adenda Excepcional KMZ receptores representativos a menos de 100 metros. De acuerdo a este análisis, se constata, que la mayoría de los receptores referidos a las localidades del Área de Influencia, se encuentran localizados dentro de los dominios de modelación de dispersión de contaminantes considerados para el Proyecto (dominio Biobío, Ñuble y Maule), en el caso de las iglesias dentro del dominio del Maule, con resultados que se consideran como no significativos, puesto que se obtienen valores bajo los límites normativos de saturación o latencia, para todos los contaminantes

atmosféricos analizados. En cuanto a los receptores que se encuentran fuera de los dominios de modelación (13 receptores), para evaluar el impacto sobre estos receptores, se consideraron los resultados de la modelación de dispersión de contaminantes en los dominios más cercanos, puesto que éstos cuentan con características topográficas y meteorológicas similares al sector en el que se emplazan. Además, las tasas de emisión estimadas para la modelación de contaminantes del Proyecto consideran aquellas emisiones máximas a causa de la construcción de la línea de transmisión eléctrica, distribuidas a lo largo de los tramos y ramales, además de las correspondientes a las áreas de las subestaciones y rutas a utilizar. Por esta razón, los efectos en la calidad de aire en los receptores cercanos se estiman similares dentro de cada dominio de modelación, variando principalmente en función de la distancia con las obras y partes.

En lo que refiere a ruido, se actualizó la modelación incorporando los puntos adicionales, considerando los escenarios de emisión de ruido más desfavorable, conforme a la metodología de modelación descrita y optimizando el listado de medidas de control de ruido, con el objetivo de entregar protección a los potenciales receptores próximos a las obras. Sin embargo, de acuerdo al ordinario Nº B32/705 de la Subsecretaría de Salud Pública, se indica que no es claro que el escenario de modelación considerado para los nuevos receptores sea el más desfavorable, además, para los nuevos receptores incluidos (R051N y R052N) los niveles de ruido obtenidos en la modelación en la fase de construcción se encontrarían en el límite máximo permisible en el DS 38/2011 del MMA y respecto de las medidas de mitigación propuestas por el Titular no queda claro cuál de las barreras se utilizará. El pronunciamiento indicado señala que:

> "*3.1 En los antecedentes técnicos utilizados para descartar riesgo para la salud de la población (respuesta 177.136 letra c.), el titular señala que "solo los Proyectos de Población Fernández se encuentran cercanos al emplazamiento del Proyecto… en este sector existen diferentes villas, un CECOSF, una Escuela y Jardín infantil. En este marco se han definido nuevos receptores que consideran a todos los grupos humanos que habitan a menos de 100 metros de la LAT. En ese sentido se definió en cada sector a evaluar el receptor más cercano, lo cual representa el peor escenario y por tanto los resultados son extrapolables a los otros receptores de la zona evaluada". Adicionalmente, en la respuesta 177.136 letra b. y Figura 66 del Capítulo XVII de la Adenda Extraordinaria, el titular indica que la Villa Alto Las Higueras II se emplazaría a 63 m de distancia de la Subestación Eléctrica Nueva Cauquenes, en su punto más cercano. Sin embargo, según se puede apreciar en la Figura 1 del Capítulo I de la Adenda Extraordinaria y en las imágenes satelitales disponibles en la herramienta Google Earth, la citada subestación colinda con el predio del loteo inmobiliario denominado "Villa Alto Las Higueras", el que se encontraría construido en su mayor parte, y cuya vivienda más cercana se emplazaría a menos de 30 m del límite predial de la subestación (Anexo 1-1, Adenda Extraordinaria).*
>
> *3.2 En relación a esto último, según la información contenida en el Apéndice 3 del Anexo 3-5 de la Adenda Extraordinaria, aun cuando el titular identificó 4 puntos receptores de ruido denominados R050N, R051N, R052N y R052 en el sector Alto Las Higueras/Alto Las Higueras II, las distancias y configuración de los escenarios de modelación no quedan del todo claros. Así, por ejemplo, uno de los puntos utilizados para evaluar el ruido asociado a la fase de construcción y operación de la Subestación Nueva Cauquenes (R052), se emplaza a más 190 m del límite de la subestación (Tabla 3, Anexo 3-5), condición que no representaría el escenario más desfavorable. Sumado a esto, según se indica en la Tabla 16 del Anexo 3-5, el nivel de ruido modelado para los puntos R051N y R052N en la fase de construcción, se encontraría sobre el límite máximo permisible establecido en el DS 38/2011 del MMA (el punto R050N coincide con este valor límite). Para éstos y los restantes puntos que están en la misma situación, el titular propone implementar barreras acústicas modulares, que según lo descrito en la Tabla 19 del mismo anexo, en el caso de la Subestación Nueva Cauquenes correspondería a un cierre de 295 m de largo por 3.6 m de alto. Sin embargo, en los antecedentes adjuntos al Anexo 3-5, se pueden visualizar dos barreras una que envuelve completamente el predio de la subestación (Apéndice 3 Mapa de Ruido Fase de Construcción) y otra que sólo se extiende desde las torres 107-NC-V26 y 1 - V1 (Apéndice 4 BARRERAS AD3), no*

quedando claro cuál de las barreras propuesta es la que finalmente se construirá y permitirá dar cumplimiento a la norma.

De acuerdo con los resultados, y conforme a lo establecido en el Artículo 5 del RSEIA se puede concluir que, los antecedentes presentados no son suficientes para descartar que el proyecto no genera efectos sobre la salud de las personas, asociados a los receptores sensibles, reguladas en el D.S. N° 38/11 del MMA en todos ellos.

En lo que refiere a campos electromagnéticos, en el marco de la Adenda Excepcional, se ha obtenido la valorización del campo eléctrico y del campo magnético en la ubicación de todos los Receptores detectados a cierta distancia de las líneas del Sistema de Transmisión Zonal Grupo 3 S/E Itahue- S/E Hualqui (hasta 100 m), mediante el análisis con la estructura más cercana al respectivo Receptor. Sin embargo, los resultados obtenidos no se encuentran completos, como señala la Subsecretaría de Salud Pública en el ordinario Nº B32/705, haciendo referencia a la respuesta indicada en el "Anexo Parte VI Adenda" de la Adenda Excepcional:

"… en la respuesta 177.136 letra c el titular indica que se definieron "nuevos receptores que consideran a todos los grupos humanos que habitan a menos de 100 metros de la LAT. En ese sentido se definió en cada sector a evaluar el receptor más cercano, lo cual representa el peor escenario y por tanto los resultados son extrapolables a los otros receptores de la zona evaluada. Estas nuevas modelaciones consideran tanto campos electromagnéticos, como ruido y emisiones atmosféricas".

En relación a lo anterior, en la Tabla 103 de la Adenda Extraordinaria se presentan los resultados de la estimación de campos electromagnéticos en los receptores identificados como CECOSF y Escuela Los Conquistadores, los que se encontrarían a 539 y 512 m de la línea de transmisión. Para los receptores emplazados en el sector Alto Las Higueras/Alto Las Higueras II no fue posible encontrar en los antecedentes de la adenda, la actualización de la modelación de campos electromagnéticos a la que se hace referencia en esta respuesta, o la verificación del cumplimiento del estándar de referencia propuesto."

- **Abejas**

En relación con las abejas, cabe señalar que en el Anexo 4-9b de la Adenda y Anexo 3-7 de la Adenda excepcional, se presenta el documento "Análisis de afectación de *Apis melífera*", donde se realizó una revisión bibliográfica acerca de la relación que existe entre las líneas de transmisión y la apicultura.

De acuerdo con lo señalado en dicho estudio, entre los factores causantes de la mortandad de abejas se encuentran principalmente: el uso de insecticidas y plaguicidas, la gestión de la agricultura intensiva, la plantación de especies exóticas invasoras, la contaminación ambiental, el cambio climático, el electromagnetismo artificial y la proliferación de patógenos y parásitos que atacan a las abejas. Respecto al electromagnetismo artificial, el estudio señala que existe evidencia científica de que el impacto de los campos electromagnéticos de las líneas de alta tensión sobre las abejas melíferas se produce para campos magnéticos de 50 hz, en un rango desde 20 - 100 [μT] y de 100 - 1000 [μT]. De acuerdo con la información presentada en el Anexo 1-8 del EIA, los campos magnéticos calculados para el proyecto en los límites de la franja de servidumbre no superarían los 3,1 [μT] para la línea de 200 kV y de 0,80 [μT] para la línea de 66 kV, siendo estos rangos inferiores a los que podrían provocar impactos significativos sobre las abejas.

Sumado a lo anterior, en la Adenda Excepcional Anexo 3-7, se expone el análisis realizado en relación con la afectación de Apis Mellifera, y se indica que "no habrá una afectación significativa del proyecto sobre la relación entre abejas, vegetación y bosque nativo de los sectores donde se realiza la apicultura por las siguientes razones. La disponibilidad de vegetación no es la única variable en el resultado final de la actividad apícola, por lo tanto, una intervención de las magnitudes del Proyecto no significará, por sí sola, una afectación significativa a la relación entre abejas y bosque nativo, menos aun tomando en cuenta el Plan de Medidas que se contemplan (Plan de Medidas de Mitigación, Reparación y Compensación, Medida "M3-C-FV-3").

Además, las características de la corta y del Plan de medidas favorecen el desarrollo de la apicultura en las distintas fases del Proyecto. Como se mencionó anteriormente sólo se requiere intervenir 36,42 ha de Bosque Nativo. Los individuos intervenidos serán, en gran mayoría, de la especie Acacia caven (espinos), cuyas poblaciones se regeneran "rápidamente en forma vegetativa" y es, además, una especie colonizadora de terrenos degradados. El espino además rebrota muy bien desde las cepas cortadas o incluso quemadas y desde raíces o semillas, dispersadas de manera intencional o natural, lo que facilita su regeneración y su manejo. (INFOR, 2012b). Por esto se puede inferir que la tala de espinos no afectará su población en el corto plazo".

Respecto a la distancia considerada para el levantamiento de la actividad apícola, es importante destacar que, 1) esta actividad es una actividad móvil, condicionada por distintos elementos que deben ser considerados (trashumancia apícola) como las estaciones del año y la disponibilidad de recursos naturales, contingencias climáticas o incendios forestales. Asimismo, en Anexo 3-7 de la Adenda Excepcional, se entrega "Análisis de Afectación de *Apis mellifera",* cuyo objetivo es a partir de la revisión de literatura actualizada, identificar la eventual relación entre la operación de las líneas de transmisión del proyecto del "Sistema de Transmisión Zonal Grupo 3 S/E Itahue – S/E Hualqui" y su potencial afectación a la actividad apícola de los sectores aledaños.

Respecto al vuelo de las abejas para la producción de miel, según señala el estudio de *Apis mellifera,* estas utilizan dos estrategias de pecoreo, en la primera recolectan alimento de una especie en un área reducida de terreno, retornándola en vuelos y días sucesivos. En la segunda estrategia, la abeja transmite información de la fuente de alimento entre las abejas de la misma colonia y con esta información se forman grupos de trabajo en la colmena donde todas visitan la misma fuente de alimento. De esta forma las abejas muestran un gran nivel de constancia en la ubicación de su alimento y en las especies de flores, por ello, presentan una movilidad limitada durante el pecoreo.

En cuanto a la relación de las abejas con la polinización, existen múltiples estudios que comprueban sus beneficios a la polinización de vegetación nativa[23]. Respecto a esta se prevén dos impactos significativos debido a la Pérdida de ejemplares de flora en categoría "amenazadas", caso de *Calydorea xiphioides* y a la Pérdida de Superficie de Bosque Nativo (rodales mixtos de especies arbóreas esclerófilas, higrófilo de quebrada y Roble-Raulí-Coihue. Bajo esto, el Proyecto realizará en la fase de construcción las siguientes medidas:

- M1-C-FV-1 Rescate y relocalización *Calydorea xiphioides* (Tahay): Se propone un plan de rescate de ejemplares de la especie geófita *Calydorea xiphioides* que se encuentren dentro áreas de intervención por obras del Proyecto, para su posterior relocalización en un hábitat similar.
- M1-C-FV-2 Restauración y Enriquecimiento de matorral y bosque degradado: La medida busca restaurar formaciones de matorral y pradera-espinal que corresponden a una manifestación de degradación del ecosistema del bosque nativo original, hacia parches de bosque nativo propio de la zona biogeográfica. Lo anterior por medio de un enriquecimiento de especies arbóreas y arbustivas esclerófilas por una superficie de 25 ha, donde se incluye dentro de la matriz de especies a plantar, individuos de *Citronella mucronata*.

Dados los antecedentes presentados referentes a los rangos de afectación radiaciones electromagnéticas para abejas y por los valores calculados para las líneas del proyecto (muy por debajo de los rangos indicados en literatura) es que no se prevé generación de impactos significativos a las abejas y, por consiguiente, a las actividades socioeconómicas y la polinización derivadas de estas. Por último, no se prevé afectación a la polinización por la corta de bosque nativo, puesto que el área a enriquecer es superior a la superficie de bosque perdida. De igual forma se concluye que no se requiere actualizar el catastro de apicultores a la distancia señalada, dado que, no afectándose su fuente de alimentación, las distancias de movilización por pecoreo de las abejas son menores a las señaladas, además que los efectos se descartan al borde de la faja.

[23] https://gefmontana.mma.gob.cl/estudio-arroja-que-las-abejas-nativas-son-mas-eficaces-en-la-polinizacion-en-comparacion-a-la-abeja-europea/

A partir de la revisión bibliográfica se puede indicar que existe evidencia científica respecto a los impactos de los campos electromagnéticos de las líneas de alta tensión sobre la biodiversidad y los polinizadores como las abejas melíferas. Estos efectos se producen para campos magnéticos de 50 hz, en un rango desde 20 - 100 [μT] y de 100 - 1000 [μT], siendo estos rangos muy superiores a los que podría generar el proyecto en su franja de servidumbre por lo que no se espera que se generen impactos sobre abejas melíferas.

Es importante destacar que de acuerdo con lo indicado en el estudio "Electromagnetic fields disrupt the pollination service by honeybees"[24], donde se analiza el efecto que tendría una línea de transmisión en el metabolismo de abejas, se sugiere que la exposición a CEM ejerció un fuerte estrés fisiológico en las abejas, lo que se tradujo en una mayor expresión de proteínas de choque térmico y genes implicados en la actividad antioxidante y afectó los niveles de expresión de genes relacionados con el comportamiento. Es importante destacar que las mediciones de CEM indicadas en dicho estudio para una línea de transmisión la cual no se indica ubicación, así como tampoco su potencia, registraron por el orden de 9,47 μT a una distancia de 10 metros de la línea de transmisión muestreada en dicho estudio, valor que está muy por sobre los valores que se modelaron tanto para la línea de trasmisión de 220 kV como para la línea de 66 kV, tanto para su franja de seguridad como justo bajo la línea, , salvo en 3 excepciones que corresponden a 3 estructuras 22Port (estructura PM-4, estructura 60-DH y estructura 61-DH), donde la Inducción magnética es de 20 μT bajo la línea y de 3,1 μT en la franja de seguridad. Al respecto las estructuras 22Port se encuentran una distancia mayor de 600 metros de los apiarios identificados, por lo que se descarta afectación de estas estructuras ya que son excepcionales y se encuentran a una distancia apreciable de apiarios.

Dados los antecedentes bibliográficos presentados referentes a los rangos de afectación de radiaciones electromagnéticas para abejas y los valores modelados para las líneas del proyecto (muy por debajo de los rangos indicados en literatura), no se prevé generación de impactos significativos a la apicultura producto de los campos electromagnéticos producidos por el proyecto.

1.1395. Observante: Luis Rojas

Observación 1:

Temática: Salud

1) No a las Torres

2)Como adulto mayor siento que las torres de alta tensión nos perjudican y nos traen un montón de enfermedades (al corazón, a la cabeza, estrés) y no se está pensando en ello.

3)Coronel de Maule, es un pueblo muy lindo como para que se eche a perder con la instalación de las torres de alta tensión.

Evaluación técnica de la observación:

Esta Dirección Ejecutiva considera pertinente la observación, toda vez que hace referencia a aspectos ambientales del proyecto en evaluación. Respecto de lo observado y de acuerdo con los antecedentes del proceso de evaluación, cabe señalar lo siguiente:

- **Salud**

En relación con potenciales efectos sobre la salud de las personas, se aclara que el Proyecto ha presentado un Estudio de Campos Electromagnéticos (CEM) (Anexo 1-8 del EIA). Este estudio indica que el Proyecto generará radiaciones eléctricas y magnéticas del tipo no ionizantes, no revistiendo ningún riesgo para la salud de las

[24] Molina-Montenegro, 2023. https://www.science.org/doi/10.1126/sciadv.adh1455

personas. En dicho estudio, se estimaron los campos generados por las líneas proyectadas, donde se demuestra que, en todos los casos los valores de campo resultan inferiores a los respectivos valores límites establecidos en la normativa.

De los resultados obtenidos en las simulaciones efectuadas, se concluye que la línea de transmisión principal de 2x220kV, las líneas de 2x66kV de los Ramales y las nuevas subestaciones de 220/66kV, en operación, cumplen con la normativa referente a campo electromagnético, lo que asegura que no existirá afectación a la salud de los grupos humanos.

Asimismo, se evalúan los potenciales efectos que el Proyecto podría generar por causa de las emisiones atmosféricas (Anexo 1-6 del EIA actualizado en Anexo 2-5 de la Adenda, Anexo 8-1 de la Adenda Complementaria y Anexo 1-5 de la Adenda Excepcional), concluyendo que no generará aportes significativos sobre las concentraciones de MP10 y MP2,5 y gases de combustión en el área de influencia durante la fase de construcción, toda vez que se demuestra que la situación proyectada para los mismos contaminantes no superará los límites de saturación establecidos por la normativa ambiental aplicable y, por consiguiente no provocará efectos adversos significativos sobre la salud de la población ubicada en el entorno, considerando además que su efecto es temporal.

Por tanto, se declara que el Proyecto no generará aportes significativos sobre las concentraciones de material particulado y gases de combustión de manera que en la situación con proyecto no se superarán los límites establecidos por la normativa ambiental.

Por último, lo que respecta al ruido, es importante precisar que, el Proyecto consideró en su evaluación la generación de emisiones de ruido derivadas de sus distintas actividades asociadas tanto a la fase de construcción como a la de operación, para establecer si los valores emitidos por el Proyecto cumplen con la normativa vigente D.S. N° 38/11 del Ministerio del Medio Ambiente. Para esto se llevó a cabo la modelación de los niveles de ruido emitidos por el Proyecto sobre los receptores identificados en terreno, los cuales fueron caracterizados en una Línea de Base presentada en el Anexo 3-3 del EIA cuya información se encuentra actualizada en el Anexo 4-6 de la Adenda. Los resultados de la modelación se presentaron en el Anexo 1-7 del EIA, los cuales fueron actualizados en el Anexo 2-6 de la Adenda, Anexo 1-15 de la Adenda Complementaria y Anexo 3-5 de la Adenda Excepcional, para la cual se utilizó el software de predicción sonora Predictor - LIMA Versión 2020.02.

Por otro lado, en el marco de la Adenda Excepcional, se consideraron ampliaciones a los informes de Campos Electromagnéticos, Ruido y Emisiones Atmosféricas presentados en el EIA, Adenda y Adenda Complementaria, en el que se identificaron todos los receptores sensibles que se encuentran a menos de 100 metros de las obras del proyecto, cuyos puntos representativos se presentan en formato kmz en el Anexo 2-12 de la Adenda Excepcional KMZ receptores representativos a menos de 100 metros. De acuerdo a este análisis, se constata, que la mayoría de los receptores referidos a las localidades del Área de Influencia, se encuentran localizados dentro de los dominios de modelación de dispersión de contaminantes considerados para el Proyecto (dominio Biobío, Ñuble y Maule), en el caso de las iglesias dentro del dominio del Maule, con resultados que se consideran como no significativos, puesto que se obtienen valores bajo los límites normativos de saturación o latencia, para todos los contaminantes atmosféricos analizados. En cuanto a los receptores que se encuentran fuera de los dominios de modelación (13 receptores), para evaluar el impacto sobre estos receptores, se consideraron los resultados de la modelación de dispersión de contaminantes en los dominios más cercanos, puesto que éstos cuentan con características topográficas y meteorológicas similares al sector en el que se emplazan. Además, las tasas de emisión estimadas para la modelación de contaminantes del Proyecto consideran aquellas emisiones máximas a causa de la construcción de la línea de transmisión eléctrica, distribuidas a lo largo de los tramos y ramales, además de las correspondientes a las áreas de las subestaciones y rutas a utilizar. Por esta razón, los efectos en la calidad de aire en los receptores cercanos se estiman similares dentro de cada dominio de modelación, variando principalmente en función de la distancia con las obras y partes.

En lo que refiere a ruido, se actualizó la modelación incorporando los puntos adicionales, considerando los escenarios de emisión de ruido más desfavorable, conforme a la metodología de modelación descrita y optimizando el listado de medidas de control de ruido, con el objetivo de entregar protección a los potenciales receptores próximos a las obras. Sin embargo, de acuerdo al ordinario Nº B32/705 de la Subsecretaría de Salud Pública, se indica que no es claro que el escenario de modelación considerado para los nuevos receptores sea el más desfavorable, además, para los nuevos receptores incluidos (R051N y R052N) los niveles de ruido obtenidos en la modelación en la fase de construcción se encontrarían en el límite máximo permisible en el DS 38/2011 del MMA y respecto de las medidas de mitigación propuestas por el Titular no queda claro cuál de las barreras se utilizará. El pronunciamiento indicado señala que:

> "*3.1 En los antecedentes técnicos utilizados para descartar riesgo para la salud de la población (respuesta 177.136 letra c.), el titular señala que "solo los Proyectos de Población Fernández se encuentran cercanos al emplazamiento del Proyecto… en este sector existen diferentes villas, un CECOSF, una Escuela y Jardín infantil. En este marco se han definido nuevos receptores que consideran a todos los grupos humanos que habitan a menos de 100 metros de la LAT. En ese sentido se definió en cada sector a evaluar el receptor más cercano, lo cual representa el peor escenario y por tanto los resultados son extrapolables a los otros receptores de la zona evaluada". Adicionalmente, en la respuesta 177.136 letra b. y Figura 66 del Capítulo XVII de la Adenda Extraordinaria, el titular indica que la Villa Alto Las Higueras II se emplazaría a 63 m de distancia de la Subestación Eléctrica Nueva Cauquenes, en su punto más cercano. Sin embargo, según se puede apreciar en la Figura 1 del Capítulo I de la Adenda Extraordinaria y en las imágenes satelitales disponibles en la herramienta Google Earth, la citada subestación colinda con el predio del loteo inmobiliario denominado "Villa Alto Las Higueras", el que se encontraría construido en su mayor parte, y cuya vivienda más cercana se emplazaría a menos de 30 m del límite predial de la subestación (Anexo 1-1, Adenda Extraordinaria).*
>
> *3.2 En relación a esto último, según la información contenida en el Apéndice 3 del Anexo 3-5 de la Adenda Extraordinaria, aun cuando el titular identificó 4 puntos receptores de ruido denominados R050N, R051N, R052N y R052 en el sector Alto Las Higueras/Alto Las Higueras II, las distancias y configuración de los escenarios de modelación no quedan del todo claros. Así, por ejemplo, uno de los puntos utilizados para evaluar el ruido asociado a la fase de construcción y operación de la Subestación Nueva Cauquenes (R052), se emplaza a más 190 m del límite de la subestación (Tabla 3, Anexo 3-5), condición que no representaría el escenario más desfavorable. Sumado a esto, según se indica en la Tabla 16 del Anexo 3-5, el nivel de ruido modelado para los puntos R051N y R052N en la fase de construcción, se encontraría sobre el límite máximo permisible establecido en el DS 38/2011 del MMA (el punto R050N coincide con este valor límite). Para éstos y los restantes puntos que están en la misma situación, el titular propone implementar barreras acústicas modulares, que según lo descrito en la Tabla 19 del mismo anexo, en el caso de la Subestación Nueva Cauquenes correspondería a un cierre de 295 m de largo por 3.6 m de alto. Sin embargo, en los antecedentes adjuntos al Anexo 3-5, se pueden visualizar dos barreras una que envuelve completamente el predio de la subestación (Apéndice 3 Mapa de Ruido Fase de Construcción) y otra que sólo se extiende desde las torres 107-NC-V26 y 1 - V1 (Apéndice 4 BARRERAS AD3), no quedando claro cuál de las barreras propuesta es la que finalmente se construirá y permitirá dar cumplimiento a la norma.*

De acuerdo con los resultados, y conforme a lo establecido en el Artículo 5 del RSEIA se puede concluir que, los antecedentes presentados no son suficientes para descartar que el proyecto no genera efectos sobre la salud de las personas, asociados a los receptores sensibles, reguladas en el D.S. N° 38/11 del MMA en todos ellos.

En lo que refiere a campos electromagnéticos, en el marco de la Adenda Excepcional, se ha obtenido la valorización del campo eléctrico y del campo magnético en la ubicación de todos los Receptores detectados a cierta distancia de las líneas del Sistema de Transmisión Zonal Grupo 3 S/E Itahue- S/E Hualqui (hasta 100 m), mediante el análisis con la estructura más cercana al respectivo Receptor. Sin embargo, los resultados obtenidos

no se encuentran completos, como señala la Subsecretaría de Salud Pública en el ordinario Nº B32/705, haciendo referencia a la respuesta indicada en el "Anexo Parte VI Adenda" de la Adenda Excepcional:

> *"… en la respuesta 177.136 letra c el titular indica que se definieron "nuevos receptores que consideran a todos los grupos humanos que habitan a menos de 100 metros de la LAT. En ese sentido se definió en cada sector a evaluar el receptor más cercano, lo cual representa el peor escenario y por tanto los resultados son extrapolables a los otros receptores de la zona evaluada. Estas nuevas modelaciones consideran tanto campos electromagnéticos, como ruido y emisiones atmosféricas".*
>
> *En relación a lo anterior, en la Tabla 103 de la Adenda Extraordinaria se presentan los resultados de la estimación de campos electromagnéticos en los receptores identificados como CECOSF y Escuela Los Conquistadores, los que se encontrarían a 539 y 512 m de la línea de transmisión. Para los receptores emplazados en el sector Alto Las Higueras/Alto Las Higueras II no fue posible encontrar en los antecedentes de la adenda, la actualización de la modelación de campos electromagnéticos a la que se hace referencia en esta respuesta, o la verificación del cumplimiento del estándar de referencia propuesto."*

- **Turismo**

Respecto a la posible afectación del componente turismo, se señala que de acuerdo con el análisis realizado al Artículo 9 del Reglamento del SEIA y presentado en el Capítulo 5 del EIA, se declara que el Proyecto no generará en ninguna de sus fases la afectación o impacto significativo a zonas con valor turístico. Dado que las obras del Proyecto no obstruyen el acceso a las mismas, por lo tanto, se descartan posibles afectaciones sobre la componente Turismo, incluyendo atractivos turísticos naturales, antrópicos, culturales, planta turística, rutas y/o circuitos turísticos.

- **Paisaje**

Mencionado lo anterior, en términos de afectación al componente de Paisaje, en el Anexo 3 de la Adenda Excepcional, se señala que el Proyecto presenta impactos significativos en éste, específicamente a la "Alteración de la calidad visual del paisaje en el Tramo 2 Río Maule, Región del Maule", "Alteración de la calidad visual del paisaje en el Tramo 4 Río Itata, Región del Biobío" y "Alteración de la calidad visual del paisaje, por artificialidad, en Fase de Operación. En límite urbano Población Fernández y Nuevos Loteos". Para estos impactos, en el anexo 5 de la Adenda Excepcional se presentan las siguientes medidas de Mitigación y/o Compensación:

1. "Medida de Mitigación Cromática": Consiste en pintar las estructuras con colores similares al entorno, con la finalidad de limitar el contraste cromático entre las estructuras que se instalan y que se superponen al plano del fondo escénico, en los sectores cuyo impacto se considera significativo.
2. "Plantación de cortina vegetal de Quillay (*Quillaja saponaria*) en el perímetro de la Subestación Nueva Cauquenes": Consiste en la implementación de cortina vegetal de Quillay (*Quillaja saponaria*) en el costado de la Subestación Nueva Cauquenes, colindante al conjunto habitacional. La selección de la especie se funda al ser propia de la zona y ser de rápido crecimiento.

De esta manera, el Proyecto se hace cargo de los impactos significativos identificados a través de las medidas ambientales descritas anteriormente. Para mayor detalle de estas medidas, ver Capítulo 7 sobre Plan de Medidas Ambientales del EIA, su actualización en Anexo 6 de la Adenda y Anexo 4 de la Adenda Complementaria.

Considerando el análisis realizado al Artículo 9 del Reglamento del SEIA, las obras del Proyecto, en virtud de la elección de su posición en el territorio, genera una obstrucción permanente, pero, de baja magnitud sobre la visibilidad a zonas de interés paisajístico y/o turístico asociado al paisaje, toda vez que, en general, el Proyecto se mantiene en su mayor proporción oculto a los puntos o rutas desde los cuales puede acceder un observador común,

siendo las líneas de transmisión la parte del Proyecto a las cuales será posible tener acceso visual desde las rutas públicas que se acercan o atraviesan los trazados de dichas líneas.

Con lo anterior, el presente Proyecto de acuerdo con su tipología, de línea de transmisión y subestaciones eléctricas, si bien afecta la calidad visual por artificialidad, por medio de la introducción de nuevos elementos al paisaje, de acuerdo con su intervención a través de obras puntuales y de bajo peso visual (estructuras metálicas reticuladas) no tiene la capacidad de generar cambios significativos sobre los atributos del paisaje existentes en las unidades del paisaje identificadas en el trazado del Proyecto en su totalidad. Más información sobre los impactos al componente paisaje y sus medidas de mitigación y compensación se encuentran en los anexos 3 y 5 de la adenda excepcional.

1.1396. Observantes:

1. Gloria Rivas
2. Julia Riffo Ravanal

Observación 1:

Temática: Paisaje

1. Paisaje: 1) No a las Torres

2) No quiero que el paisaje sea torres de alta tensión, quiero ver el paisaje como se encuentra, incluso forestar más con árbol nativo, pero las torres son muy feas.

3) Coronel de Maule es un pueblo que está siendo golpeado por la crisis hídrica al igual que Cauquenes, y la instalación de las torres va a perjudicar en gran medida la poca agua que nos queda.

Evaluación técnica de la observación:

Esta Dirección Ejecutiva considera pertinente la observación, toda vez que hace referencia a aspectos ambientales del proyecto en evaluación. Respecto de lo observado y de acuerdo con los antecedentes del proceso de evaluación, cabe señalar lo siguiente:

- **Paisaje**

Mencionado lo anterior, en términos de afectación al componente de Paisaje, en el Anexo 3 de la Adenda Excepcional, se señala que el Proyecto presenta impactos significativos en éste, específicamente a la "Alteración de la calidad visual del paisaje en el Tramo 2 Río Maule, Región del Maule", "Alteración de la calidad visual del paisaje en el Tramo 4 Río Itata, Región del Biobío" y "Alteración de la calidad visual del paisaje, por artificialidad, en Fase de Operación. En límite urbano Población Fernández y Nuevos Loteos". Para estos impactos, en el anexo 5 de la Adenda Excepcional se presentan las siguientes medidas de Mitigación y/o Compensación:

1. "Medida de Mitigación Cromática": Consiste en pintar las estructuras con colores similares al entorno, con la finalidad de limitar el contraste cromático entre las estructuras que se instalan y que se superponen al plano del fondo escénico, en los sectores cuyo impacto se considera significativo.
2. "Plantación de cortina vegetal de Quillay (*Quillaja saponaria*) en el perímetro de la Subestación Nueva Cauquenes": Consiste en la implementación de cortina vegetal de Quillay (*Quillaja saponaria*) en el costado de la Subestación Nueva Cauquenes, colindante al conjunto habitacional. La selección de la especie se funda al ser propia de la zona y ser de rápido crecimiento.

De esta manera, el Proyecto se hace cargo de los impactos significativos identificados a través de las medidas ambientales descritas anteriormente. Para mayor detalle de estas medidas, ver Capítulo 7 sobre Plan de Medidas Ambientales del EIA, su actualización en Anexo 6 de la Adenda y Anexo 4 de la Adenda Complementaria.

Considerando el análisis realizado al Artículo 9 del Reglamento del SEIA, las obras del Proyecto, en virtud de la elección de su posición en el territorio, genera una obstrucción permanente, pero, de baja magnitud sobre la visibilidad a zonas de interés paisajístico y/o turístico asociado al paisaje, toda vez que, en general, el Proyecto se mantiene en su mayor proporción oculto a los puntos o rutas desde los cuales puede acceder un observador común, siendo las líneas de transmisión la parte del Proyecto a las cuales será posible tener acceso visual desde las rutas públicas que se acercan o atraviesan los trazados de dichas líneas.

Con lo anterior, el presente Proyecto de acuerdo con su tipología, de línea de transmisión y subestaciones eléctricas, si bien afecta la calidad visual por artificialidad, por medio de la introducción de nuevos elementos al paisaje, de acuerdo con su intervención a través de obras puntuales y de bajo peso visual (estructuras metálicas reticuladas) no tiene la capacidad de generar cambios significativos sobre los atributos del paisaje existentes en las unidades del paisaje identificadas en el trazado del Proyecto en su totalidad. Más información sobre los impactos al componente paisaje y sus medidas de mitigación y compensación se encuentran en los anexos 3 y 5 de la adenda excepcional.

- **Agua**

Respecto al "Agua", el proyecto, objeto de esta evaluación, no contempla la extracción de agua desde pozos u otros. Esto se precisa en el capítulo 10 del EIA sobre Normativa Ambiental Aplicable, actualizado en el Anexo 8 de la Adenda. Se señala en la Tabla 10.1.2.1 del capítulo del EIA ya mencionado, que el agua potable será provista a los trabajadores tanto en la fase de construcción y operación mediante bidones sellados de agua purificada, adquiridos a través de una empresa autorizada de acuerdo con la normativa vigente. Dicho esto, el Proyecto no considera la extracción de agua ni explotación de los recursos hídricos.

En la misma línea, respecto a posibles daños en el recurso hídrico, el Titular del Proyecto aclara en su Capítulo 5 del EIA (donde presenta el análisis realizado al artículo 6 del D.S N°40/2012, sobre efectos adversos significativos sobre la cantidad y calidad de los recursos naturales renovables, incluidos el suelo, agua y aire, y en relación con el literal c, sobre magnitud y duración del impacto del proyecto o actividad sobre el suelo, agua o aire en relación con la condición de línea de base) que, si bien existe una serie de cauces naturales en el área de influencia, de mayor a menor magnitud, tales como los ríos Mataquito, Maule, Itata y Biobío, se realizó un análisis topográfico y espacial, determinándose que existen algunos cauces naturales cuyas planicies de inundación se verían intervenidas a raíz de las obras del Proyecto. Dichos cauces corresponden a los ríos Mataquito Maule, Cauquenes, Perquilauquén y Biobío, y a los esteros, Titinvilo y Unicavén.

Sin embargo, considerando la tipología del presente proyecto en evaluación, éste no considera la explotación de caudales hídricos. Asimismo, respecto a un posible afectación de las napas subterráneas, tal como se argumenta en detalle en el Capítulo 4 Evaluación de Impactos del EIA, actualizado en el Anexo 5 de la Adenda, de acuerdo con los datos entregados en el levantamiento de línea de base, así como de los datos sobre los registros de niveles freáticos, a lo largo del trazado existen profundidades promedio de 6,6 metros, mayores a las asociadas a las fundaciones del proyecto (que varían entre 3 y 5,5 metros de acuerdo a lo señalado en el Capítulo 1 Descripción de Proyecto del EIA), por lo que se descarta cualquier impacto significativo sobre las napas subterráneas.

En función de lo anteriormente expuesto, se descarta cualquier afectación por consecuencia de las obras a la calidad o continuidad del suministro de agua para consumo humano, en viviendas u otras edificaciones emplazadas en las inmediaciones de estas obras, según lo establecido en el art. 7, letra c) del D.S. N° 40/2012 del MMA. Del mismo modo, ninguna fase del proyecto considera la descarga de residuos de cualquier tipo (sólidos y líquidos) a cauces naturales o artificiales, superficiales o subterráneos. Por lo antes descrito, no se generará afectación alguna a los cauces que se encuentran en el área de influencia del proyecto.

En base a lo anterior, en caso de producirse afloramiento de agua durante las excavaciones de fundaciones, se realizará el manejo del agua aflorada en el emplazamiento de obras donde se ejecuten pilotes o pilas en conformidad a la normativa vigente sin que se requiera efectuar agotamiento adicional del acuífero ni de fuentes de agua. De acuerdo con el procedimiento a utilizar una vez realizada la excavación de la fundación, la excavación será impermeabilizada con liner (lámina de HDPE e=0.2 mm entre el hormigón y la pared de la excavación), para evitar que las lechadas de los hormigones se infiltren en los terrenos. En los casos en que se encuentren afloramiento de la napa freática durante la excavación, se realizará el drenaje con un dispositivo "Tremie", que es un embudo que permite introducir el hormigón por un tubo vertical de acero con facilidad. El extremo inferior de este tubo quedará siempre embebido en el concreto y según avanza va ascendiendo, subiendo el nivel del agua por la parte exterior del "Tremie". El concreto es colocado en la tolva, lo que permite que fluya fácilmente por la tubería y se compacta en el extremo inferior del tubo. Al iniciar el vaciado se debe elevar unos centímetros para así asegurar un buen contacto con el concreto, todo el proceso siempre en el interior de la lámina de HDPE. Cabe mencionar que el titular ha comprometido, mediante un informe semestral a la autoridad, informar las obras en los que ha habido afloramiento, las medidas puestas en práctica y un registro de forma tal que demuestre que no habrá afección de la calidad y cantidad del acuífero y/o uso de terceros. Por otra parte, en la fase de operación no se considera el uso de agua industrial, dado que, en esta fase solo se transmite energía y se realiza mantenimiento de la infraestructura.

1.1397. Observante: Evelyn Riffo Ravanal

Observación 1:

Temática: Fauna

1. Fauna: Apicultura

Los campos electromagnéticos hacen daño directo a las abejas, siendo muy perjudicial para el sustento de las mismas y del apicultor.

Evaluación técnica de la observación:

Esta Dirección Ejecutiva considera pertinente la observación, toda vez que hace referencia a aspectos ambientales del proyecto en evaluación. Respecto de lo observado y de acuerdo con los antecedentes del proceso de evaluación, cabe señalar lo siguiente:

- **Abejas**

En relación con las abejas, cabe señalar que en el Anexo 4-9b de la Adenda y Anexo 3-7 de la Adenda excepcional, se presenta el documento "Análisis de afectación de *Apis melífera*", donde se realizó una revisión bibliográfica acerca de la relación que existe entre las líneas de transmisión y la apicultura.

De acuerdo con lo señalado en dicho estudio, entre los factores causantes de la mortandad de abejas se encuentran principalmente: el uso de insecticidas y plaguicidas, la gestión de la agricultura intensiva, la plantación de especies exóticas invasoras, la contaminación ambiental, el cambio climático, el electromagnetismo artificial y la proliferación de patógenos y parásitos que atacan a las abejas. Respecto al electromagnetismo artificial, el estudio señala que existe evidencia científica de que el impacto de los campos electromagnéticos de las líneas de alta tensión sobre las abejas melíferas se produce para campos magnéticos de 50 hz, en un rango desde 20 - 100 [μT] y de 100 - 1000 [μT]. De acuerdo con la información presentada en el Anexo 1-8 del EIA, los campos magnéticos calculados para el proyecto en los límites de la franja de servidumbre no superarían los 3,1 [μT] para la línea de 200 kV y de 0,80 [μT] para la línea de 66 kV, siendo estos rangos inferiores a los que podrían provocar impactos significativos sobre las abejas.

Sumado a lo anterior, en la Adenda Excepcional Anexo 3-7, se expone el análisis realizado en relación con la afectación de Apis Mellifera, y se indica que "no habrá una afectación significativa del proyecto sobre la relación entre abejas, vegetación y bosque nativo de los sectores donde se realiza la apicultura por las siguientes razones. La disponibilidad de vegetación no es la única variable en el resultado final de la actividad apícola, por lo tanto, una intervención de las magnitudes del Proyecto no significará, por sí sola, una afectación significativa a la relación entre abejas y bosque nativo, menos aun tomando en cuenta el Plan de Medidas que se contemplan (Plan de Medidas de Mitigación, Reparación y Compensación, Medida "M3-C-FV-3").

Además, las características de la corta y del Plan de medidas favorecen el desarrollo de la apicultura en las distintas fases del Proyecto. Como se mencionó anteriormente sólo se requiere intervenir 36,42 ha de Bosque Nativo. Los individuos intervenidos serán, en gran mayoría, de la especie Acacia caven (espinos), cuyas poblaciones se regeneran "rápidamente en forma vegetativa" y es, además, una especie colonizadora de terrenos degradados. El espino además rebrota muy bien desde las cepas cortadas o incluso quemadas y desde raíces o semillas, dispersadas de manera intencional o natural, lo que facilita su regeneración y su manejo. (INFOR, 2012b). Por esto se puede inferir que la tala de espinos no afectará su población en el corto plazo".

Respecto a la distancia considerada para el levantamiento de la actividad apícola, es importante destacar que, 1) esta actividad es una actividad móvil, condicionada por distintos elementos que deben ser considerados (trashumancia apícola) como las estaciones del año y la disponibilidad de recursos naturales, contingencias climáticas o incendios forestales. Asimismo, en Anexo 3-7 de la Adenda Excepcional, se entrega "Análisis de Afectación de *Apis mellifera",* cuyo objetivo es a partir de la revisión de literatura actualizada, identificar la eventual relación entre la operación de las líneas de transmisión del proyecto del "Sistema de Transmisión Zonal Grupo 3 S/E Itahue – S/E Hualqui" y su potencial afectación a la actividad apícola de los sectores aledaños.

Respecto al vuelo de las abejas para la producción de miel, según señala el estudio de *Apis mellifera,* estas utilizan dos estrategias de pecoreo, en la primera recolectan alimento de una especie en un área reducida de terreno, retornándola en vuelos y días sucesivos. En la segunda estrategia, la abeja transmite información de la fuente de alimento entre las abejas de la misma colonia y con esta información se forman grupos de trabajo en la colmena donde todas visitan la misma fuente de alimento. De esta forma las abejas muestran un gran nivel de constancia en la ubicación de su alimento y en las especies de flores, por ello, presentan una movilidad limitada durante el pecoreo.

En cuanto a la relación de las abejas con la polinización, existen múltiples estudios que comprueban sus beneficios a la polinización de vegetación nativa[25]. Respecto a esta se prevén dos impactos significativos debido a la Pérdida de ejemplares de flora en categoría "amenazadas", caso de *Calydorea xiphioides* y a la Pérdida de Superficie de Bosque Nativo (rodales mixtos de especies arbóreas esclerófilas, higrófilo de quebrada y Roble-Raulí-Coihue. Bajo esto, el Proyecto realizará en la fase de construcción las siguientes medidas:

- M1-C-FV-1 Rescate y relocalización *Calydorea xiphioides* (Tahay): Se propone un plan de rescate de ejemplares de la especie geófita *Calydorea xiphioides* que se encuentren dentro áreas de intervención por obras del Proyecto, para su posterior relocalización en un hábitat similar.

- M1-C-FV-2 Restauración y Enriquecimiento de matorral y bosque degradado: La medida busca restaurar formaciones de matorral y pradera-espinal que corresponden a una manifestación de degradación del ecosistema del bosque nativo original, hacia parches de bosque nativo propio de la zona biogeográfica. Lo anterior por medio de un enriquecimiento de especies arbóreas y arbustivas esclerófilas por una superficie de 25 ha, donde se incluye dentro de la matriz de especies a plantar, individuos de *Citronella mucronata*.

[25] https://gefmontana.mma.gob.cl/estudio-arroja-que-las-abejas-nativas-son-mas-eficaces-en-la-polinizacion-en-comparacion-a-la-abeja-europea/

Dados los antecedentes presentados referentes a los rangos de afectación radiaciones electromagnéticas para abejas y por los valores calculados para las líneas del proyecto (muy por debajo de los rangos indicados en literatura) es que no se prevé generación de impactos significativos a las abejas y, por consiguiente, a las actividades socioeconómicas y la polinización derivadas de estas. Por último, no se prevé afectación a la polinización por la corta de bosque nativo, puesto que el área a enriquecer es superior a la superficie de bosque perdida. De igual forma se concluye que no se requiere actualizar el catastro de apicultores a la distancia señalada, dado que, no afectándose su fuente de alimentación, las distancias de movilización por pecoreo de las abejas son menores a las señaladas, además que los efectos se descartan al borde de la faja.

A partir de la revisión bibliográfica se puede indicar que existe evidencia científica respecto a los impactos de los campos electromagnéticos de las líneas de alta tensión sobre la biodiversidad y los polinizadores como las abejas melíferas. Estos efectos se producen para campos magnéticos de 50 hz, en un rango desde 20 - 100 [μT] y de 100 - 1000 [μT], siendo estos rangos muy superiores a los que podría generar el proyecto en su franja de servidumbre por lo que no se espera que se generen impactos sobre abejas melíferas.

Es importante destacar que de acuerdo con lo indicado en el estudio "Electromagnetic fields disrupt the pollination service by honeybees"[26], donde se analiza el efecto que tendría una línea de transmisión en el metabolismo de abejas, se sugiere que la exposición a CEM ejerció un fuerte estrés fisiológico en las abejas, lo que se tradujo en una mayor expresión de proteínas de choque térmico y genes implicados en la actividad antioxidante y afectó los niveles de expresión de genes relacionados con el comportamiento. Es importante destacar que las mediciones de CEM indicadas en dicho estudio para una línea de transmisión la cual no se indica ubicación, así como tampoco su potencia, registraron por el orden de 9,47 μT a una distancia de 10 metros de la línea de transmisión muestreada en dicho estudio, valor que está muy por sobre los valores que se modelaron tanto para la línea de trasmisión de 220 kV como para la línea de 66 kV, tanto para su franja de seguridad como justo bajo la línea, , salvo en 3 excepciones que corresponden a 3 estructuras 22Port (estructura PM-4, estructura 60-DH y estructura 61-DH), donde la Inducción magnética es de 20 μT bajo la línea y de 3,1 μT en la franja de seguridad. Al respecto las estructuras 22Port se encuentran una distancia mayor de 600 metros de los apiarios identificados, por lo que se descarta afectación de estas estructuras ya que son excepcionales y se encuentran a una distancia apreciable de apiarios.

Dados los antecedentes bibliográficos presentados referentes a los rangos de afectación de radiaciones electromagnéticas para abejas y los valores modelados para las líneas del proyecto (muy por debajo de los rangos indicados en literatura), no se prevé generación de impactos significativos a la apicultura producto de los campos electromagnéticos producidos por el proyecto.

- **Apicultura General**

Se aclara, que la información de actividades apícolas en el área de influencia ha sido levantada, tanto en la línea de base como en los anexos elaborados en el marco de la Tramitación Ambiental tanto en Adenda como en Adenda Complementaria. Para levantar esta información se utilizó tanto información secundaria, a través de fuentes oficiales como el SAG e INDAP; así como de fuentes primarias, mediante el levantamiento de información en terreno.

No obstante, es relevante mencionar que esta actividad es una actividad móvil, condicionada por distintos elementos que deben ser considerados.

En primer lugar, existe la denominada trashumancia apícola, que es una práctica, en la que los apicultores trasladan sus colmenas de abejas de un lugar a otro en busca de sectores propicios para la alimentación, esto hace que existan variaciones a lo largo del año, de acuerdo a diferentes regiones geográficas, lo cual permite el mejor

[26] Molina-Montenegro, 2023. https://www.science.org/doi/10.1126/sciadv.adh1455

aprovechamiento de las floraciones estacionales y por ende dar continuidad en el suministro alimentario de las abejas.

Para desarrollar esta actividad, los apicultores identifican de acuerdo a la estacionalidad, cada lugar propicio que entregue las floraciones necesarias. En ese sentido existe una movilidad de los cajones, hacia zonas en las cuales se pueda obtener el alimento. Esto permite instalar las colmenas de manera temporal, en un lugar muchas veces arrendado, en el que las abejas comenzarán a recolectar néctar y polen de las flores.

Posteriormente, las colmenas se trasladan nuevamente para aprovechar una nueva floración en otra ubicación.

La actividad apícola también está influenciada por las estaciones del año y la disponibilidad de recursos naturales. Es durante la primavera, que las flores comienzan a florecer y tienen una mayor producción de miel, durante el verano, las abejas continúan recolectando néctar y polen para alimentar a las crías y almacenar miel. Durante el otoño e invierno la actividad de las abejas disminuye y por ende la producción de miel. Dependiendo entonces de la ubicación geográfica estos pueden ser trasladados a lugares de mayor sol.

Por último, situaciones de contingencia climática, como lluvias o fríos extremos también afectan la actividad, así como los incendios forestales que ocurren principalmente en verano.

En ese sentido la proyección sobre la disminución apícola, está mediada por factores ambientales, como el clima y las condiciones climáticas extremas, tales como las lluvias, los fríos extremos, los incendios forestales, y la estacionalidad así como la extendida práctica trashumante de esta actividad.

Asimismo, en Anexo 3-7 de la Adenda Excepcional, se entrega "Análisis de Afectación de *Apis mellifera",* cuyo objetivo es a partir de la revisión de literatura actualizada, identificar la eventual relación entre la operación de las líneas de transmisión del proyecto del "Sistema de Transmisión Zonal Grupo 3 S/E Itahue – S/E Hualqui" y su potencial afectación a la actividad apícola de los sectores aledaños.

A partir de la revisión bibliográfica se puede indicar que existe evidencia científica respecto a los impactos de los campos electromagnéticos de las líneas de alta tensión sobre la biodiversidad y los polinizadores como las abejas melíferas. Estos efectos se producen para campos magnéticos de 50 hz, en un rango desde 20 - 100 [μT] y de 100 - 1000 [μT], siendo estos rangos muy superiores a los que podría generar el proyecto en su franja de servidumbre por lo que no se espera que se generen impactos sobre abejas melíferas.

Dados los antecedentes bibliográficos presentados referentes a los rangos de afectación de radiaciones electromagnéticas para abejas y los valores modelados para las líneas del proyecto (muy por debajo de los rangos indicados en literatura), no se prevé generación de impactos significativos a la apicultura producto de los campos electromagnéticos producidos por el proyecto.

Observación 2:

Temática: Salud

2. Salud: Ruido

El sonido constante produce estrés y molestia tanto para las personas y animales.

3. Salud: Cáncer

La exposición constante a la energía que emana de las torres es perjudicial para la salud produciendo cáncer sin excepción de personas.

Evaluación técnica de la observación:

Esta Dirección Ejecutiva considera pertinente la observación, toda vez que hace referencia a aspectos ambientales del proyecto en evaluación. Respecto de lo observado y de acuerdo con los antecedentes del proceso de evaluación, cabe señalar lo siguiente:

- **Salud**

En relación con potenciales efectos sobre la salud de las personas, se aclara que el Proyecto ha presentado un Estudio de Campos Electromagnéticos (CEM) (Anexo 1-8 del EIA). Este estudio indica que el Proyecto generará radiaciones eléctricas y magnéticas del tipo no ionizantes, no revistiendo ningún riesgo para la salud de las personas. En dicho estudio, se estimaron los campos generados por las líneas proyectadas, donde se demuestra que, en todos los casos los valores de campo resultan inferiores a los respectivos valores límites establecidos en la normativa.

De los resultados obtenidos en las simulaciones efectuadas, se concluye que la línea de transmisión principal de 2x220kV, las líneas de 2x66kV de los Ramales y las nuevas subestaciones de 220/66kV, en operación, cumplen con la normativa referente a campo electromagnético, lo que asegura que no existirá afectación a la salud de los grupos humanos.

Asimismo, se evalúan los potenciales efectos que el Proyecto podría generar por causa de las emisiones atmosféricas (Anexo 1-6 del EIA actualizado en Anexo 2-5 de la Adenda, Anexo 8-1 de la Adenda Complementaria y Anexo 1-5 de la Adenda Excepcional), concluyendo que no generará aportes significativos sobre las concentraciones de MP10 y MP2,5 y gases de combustión en el área de influencia durante la fase de construcción, toda vez que se demuestra que la situación proyectada para los mismos contaminantes no superará los límites de saturación establecidos por la normativa ambiental aplicable y, por consiguiente no provocará efectos adversos significativos sobre la salud de la población ubicada en el entorno, considerando además que su efecto es temporal.

Por tanto, se declara que el Proyecto no generará aportes significativos sobre las concentraciones de material particulado y gases de combustión de manera que en la situación con proyecto no se superarán los límites establecidos por la normativa ambiental.

Por último, lo que respecta al ruido, es importante precisar que, el Proyecto consideró en su evaluación la generación de emisiones de ruido derivadas de sus distintas actividades asociadas tanto a la fase de construcción como a la de operación, para establecer si los valores emitidos por el Proyecto cumplen con la normativa vigente D.S. N° 38/11 del Ministerio del Medio Ambiente. Para esto se llevó a cabo la modelación de los niveles de ruido emitidos por el Proyecto sobre los receptores identificados en terreno, los cuales fueron caracterizados en una Línea de Base presentada en el Anexo 3-3 del EIA cuya información se encuentra actualizada en el Anexo 4-6 de la Adenda. Los resultados de la modelación se presentaron en el Anexo 1-7 del EIA, los cuales fueron actualizados en el Anexo 2-6 de la Adenda, Anexo 1-15 de la Adenda Complementaria y Anexo 3-5 de la Adenda Excepcional, para la cual se utilizó el software de predicción sonora Predictor - LIMA Versión 2020.02.

Por otro lado, en el marco de la Adenda Excepcional, se consideraron ampliaciones a los informes de Campos Electromagnéticos, Ruido y Emisiones Atmosféricas presentados en el EIA, Adenda y Adenda Complementaria, en el que se identificaron todos los receptores sensibles que se encuentran a menos de 100 metros de las obras del proyecto, cuyos puntos representativos se presentan en formato kmz en el Anexo 2-12 de la Adenda Excepcional KMZ receptores representativos a menos de 100 metros. De acuerdo a este análisis, se constata, que la mayoría de los receptores referidos a las localidades del Área de Influencia, se encuentran localizados dentro de los dominios de modelación de dispersión de contaminantes considerados para el Proyecto (dominio Biobío, Ñuble y Maule), en el caso de las iglesias dentro del dominio del Maule, con resultados que se consideran como no significativos, puesto que se obtienen valores bajo los límites normativos de saturación o latencia, para todos los contaminantes

atmosféricos analizados. En cuanto a los receptores que se encuentran fuera de los dominios de modelación (13 receptores), para evaluar el impacto sobre estos receptores, se consideraron los resultados de la modelación de dispersión de contaminantes en los dominios más cercanos, puesto que éstos cuentan con características topográficas y meteorológicas similares al sector en el que se emplazan. Además, las tasas de emisión estimadas para la modelación de contaminantes del Proyecto consideran aquellas emisiones máximas a causa de la construcción de la línea de transmisión eléctrica, distribuidas a lo largo de los tramos y ramales, además de las correspondientes a las áreas de las subestaciones y rutas a utilizar. Por esta razón, los efectos en la calidad de aire en los receptores cercanos se estiman similares dentro de cada dominio de modelación, variando principalmente en función de la distancia con las obras y partes.

En lo que refiere a ruido, se actualizó la modelación incorporando los puntos adicionales, considerando los escenarios de emisión de ruido más desfavorable, conforme a la metodología de modelación descrita y optimizando el listado de medidas de control de ruido, con el objetivo de entregar protección a los potenciales receptores próximos a las obras. Sin embargo, de acuerdo al ordinario Nº B32/705 de la Subsecretaría de Salud Pública, se indica que no es claro que el escenario de modelación considerado para los nuevos receptores sea el más desfavorable, además, para los nuevos receptores incluidos (R051N y R052N) los niveles de ruido obtenidos en la modelación en la fase de construcción se encontrarían en el límite máximo permisible en el DS 38/2011 del MMA y respecto de las medidas de mitigación propuestas por el Titular no queda claro cuál de las barreras se utilizará. El pronunciamiento indicado señala que:

> "*3.1 En los antecedentes técnicos utilizados para descartar riesgo para la salud de la población (respuesta 177.136 letra c.), el titular señala que "solo los Proyectos de Población Fernández se encuentran cercanos al emplazamiento del Proyecto… en este sector existen diferentes villas, un CECOSF, una Escuela y Jardín infantil. En este marco se han definido nuevos receptores que consideran a todos los grupos humanos que habitan a menos de 100 metros de la LAT. En ese sentido se definió en cada sector a evaluar el receptor más cercano, lo cual representa el peor escenario y por tanto los resultados son extrapolables a los otros receptores de la zona evaluada". Adicionalmente, en la respuesta 177.136 letra b. y Figura 66 del Capítulo XVII de la Adenda Extraordinaria, el titular indica que la Villa Alto Las Higueras II se emplazaría a 63 m de distancia de la Subestación Eléctrica Nueva Cauquenes, en su punto más cercano. Sin embargo, según se puede apreciar en la Figura 1 del Capítulo I de la Adenda Extraordinaria y en las imágenes satelitales disponibles en la herramienta Google Earth, la citada subestación colinda con el predio del loteo inmobiliario denominado "Villa Alto Las Higueras", el que se encontraría construido en su mayor parte, y cuya vivienda más cercana se emplazaría a menos de 30 m del límite predial de la subestación (Anexo 1-1, Adenda Extraordinaria).*
>
> *3.2 En relación a esto último, según la información contenida en el Apéndice 3 del Anexo 3-5 de la Adenda Extraordinaria, aun cuando el titular identificó 4 puntos receptores de ruido denominados R050N, R051N, R052N y R052 en el sector Alto Las Higueras/Alto Las Higueras II, las distancias y configuración de los escenarios de modelación no quedan del todo claros. Así, por ejemplo, uno de los puntos utilizados para evaluar el ruido asociado a la fase de construcción y operación de la Subestación Nueva Cauquenes (R052), se emplaza a más 190 m del límite de la subestación (Tabla 3, Anexo 3-5), condición que no representaría el escenario más desfavorable. Sumado a esto, según se indica en la Tabla 16 del Anexo 3-5, el nivel de ruido modelado para los puntos R051N y R052N en la fase de construcción, se encontraría sobre el límite máximo permisible establecido en el DS 38/2011 del MMA (el punto R050N coincide con este valor límite). Para éstos y los restantes puntos que están en la misma situación, el titular propone implementar barreras acústicas modulares, que según lo descrito en la Tabla 19 del mismo anexo, en el caso de la Subestación Nueva Cauquenes correspondería a un cierre de 295 m de largo por 3.6 m de alto. Sin embargo, en los antecedentes adjuntos al Anexo 3-5, se pueden visualizar dos barreras una que envuelve completamente el predio de la subestación (Apéndice 3 Mapa de Ruido Fase de Construcción) y otra que sólo se extiende desde las torres 107-NC-V26 y 1 - V1 (Apéndice 4 BARRERAS AD3), no*

quedando claro cuál de las barreras propuesta es la que finalmente se construirá y permitirá dar cumplimiento a la norma.

De acuerdo con los resultados, y conforme a lo establecido en el Artículo 5 del RSEIA se puede concluir que, los antecedentes presentados no son suficientes para descartar que el proyecto no genera efectos sobre la salud de las personas, asociados a los receptores sensibles, reguladas en el D.S. N° 38/11 del MMA en todos ellos.

En lo que refiere a campos electromagnéticos, en el marco de la Adenda Excepcional, se ha obtenido la valorización del campo eléctrico y del campo magnético en la ubicación de todos los Receptores detectados a cierta distancia de las líneas del Sistema de Transmisión Zonal Grupo 3 S/E Itahue- S/E Hualqui (hasta 100 m), mediante el análisis con la estructura más cercana al respectivo Receptor. Sin embargo, los resultados obtenidos no se encuentran completos, como señala la Subsecretaría de Salud Pública en el ordinario Nº B32/705, haciendo referencia a la respuesta indicada en el "Anexo Parte VI Adenda" de la Adenda Excepcional:

"… en la respuesta 177.136 letra c el titular indica que se definieron "nuevos receptores que consideran a todos los grupos humanos que habitan a menos de 100 metros de la LAT. En ese sentido se definió en cada sector a evaluar el receptor más cercano, lo cual representa el peor escenario y por tanto los resultados son extrapolables a los otros receptores de la zona evaluada. Estas nuevas modelaciones consideran tanto campos electromagnéticos, como ruido y emisiones atmosféricas".

En relación a lo anterior, en la Tabla 103 de la Adenda Extraordinaria se presentan los resultados de la estimación de campos electromagnéticos en los receptores identificados como CECOSF y Escuela Los Conquistadores, los que se encontrarían a 539 y 512 m de la línea de transmisión. Para los receptores emplazados en el sector Alto Las Higueras/Alto Las Higueras II no fue posible encontrar en los antecedentes de la adenda, la actualización de la modelación de campos electromagnéticos a la que se hace referencia en esta respuesta, o la verificación del cumplimiento del estándar de referencia propuesto."

1.1398. Observante: Delinda Elcira Jara Medel

Observación 1:

Temática: Flora

1. Flora: Las flores se mueren expuestas a las ondas de las torres.

Evaluación técnica de la observación:

Esta Dirección Ejecutiva considera pertinente la observación, toda vez que hace referencia a aspectos ambientales del proyecto en evaluación. Respecto de lo observado y de acuerdo con los antecedentes del proceso de evaluación, cabe señalar lo siguiente:

- **Flora**

En respuesta a la posible afectación de flora y vegetación, en el Capítulo 4 del EIA: "Predicción y Evaluación de Impacto ambiental" actualizado en el Anexo 5 de la Adenda, en el Anexo 3 de la Adenda Complementaria y en el Anexo 3 de la Adenda Excepcional, se detallan los principales impactos a la componente ambiental flora y vegetación.

De acuerdo con la línea de base de flora y vegetación, se identificaron 6 especies en categoría "amenazadas" a lo largo del proyecto, las que se especifican en la Tabla 59 del Anexo 3 de la Adenda Excepcional "Actualización Predicción y Evaluación de Impactos", que se expone a continuación:

Tabla 59 del Anexo 3 de la Adenda Excepcional, pp. 90. Especies en categoría de "amenazadas" en el área de influencia del Proyecto

Nombre Científico	Nombre vulgar	Categoría de conservación	Tramo					Ramal		
			T1	T2	T3	T4	T5	R1	R2	R3
Gomortega keule	Queule	En peligro				*	*			
Pitavia punctata	Pitao	En peligro					*			
Calydorea xiphioides	Tahay violeta	Vulnerable	*	*		*				
Citronella mucronata	Naranjillo	Vulnerable		*	*	*	*			
Selkirkia limense	N/A	En peligro					*			
Vestia foetida	Huevil	En peligro				*	*			

-Impacto C-FV-1A. Pérdida de ejemplares de flora en categoría de "amenazadas", caso de *Gomortega keule, Citronella mucronata, Pitavia punctata, Selkirkia limense y Vestia foetida*: En base a la calificación del impacto el proyecto no produce un impacto significativo sobre la flora, identificada al interior de plantaciones forestales, matorrales y bosque exótico en la franja de servidumbre. El diseño del proyecto ha considerado como medida la no intervención de los bosques nativos de preservación donde habitan *Gomortega keule, Pitavia punctata y Citronella mucronata.*

Impacto C-FV-1B. Pérdida de ejemplares de flora en categoría "amenazadas", caso de *Citronella mucronata:* En base a la calificación del impacto el proyecto declara impacto significativo. Al respecto, el diseño del proyecto ha considerado como medida estricta la no intervención de los bosques nativos de preservación, ni especies en categoría de conservación de acuerdo con lo indicado en el artículo 19 de la Ley N°20.283 (Efectos, Características y Circunstancias). Respecto de los individuos localizados en otro tipo de formaciones dentro de la faja de seguridad, no se intervendrán individuos de naranjillo contemplando la mantención de un anillo de 20 metros de ancho alrededor del individuo registrado. No obstante, el proyecto señala que existen 6 ejemplares de naranjillo que se ubican en áreas de intervención por obras.

Impacto C-FV-1C. Pérdida de ejemplares de flora en categoría "amenazadas", en caso de *Calydorea xiphioides:* En base a la calificación de impacto el proyecto declara impacto significativo. Al respecto, El proyecto señala la presencia y pérdida de 371 individuos de la especie en las áreas de intervención del proyecto.

Impacto C-FV-2. Pérdida de Superficie de Bosque Nativo esclerófilo y caducifolio: En base a la calificación de impacto el proyecto declara impacto significativo. De acuerdo con lo declarado, las obras permanentes y temporales del proyecto ocupa una superficie de 1.057,54 hectáreas, de las cuales un 5,18% corresponde a formaciones de vegetación nativa (3,65% bosque nativo; 1,53% matorrales). De la vegetación nativa presente en el área de intervención del proyecto, se requiere cortar 24,4 ha de bosque nativo, pertenecientes a los tipos forestales esclerófilo y al tipo forestal Roble-Raulí-Coihue.

Impacto C-FV-3. Pérdida de Superficie de Bosque Nativo de espinales de *Acacia caven:* En base a la calificación del impacto, el proyecto declara impacto no significativo. De acuerdo con las obras permanentes y temporales del Proyecto, se hará uso de una superficie de intervención de 1.057,54 hectáreas, de las cuales 14,18 ha (equivalente a un 1,3%) corresponde a bosque nativo de espinales de *Acacia caven.* Los espinales a intervenir por el proyecto no constituyen hábitat de especies en categoría de conservación amenazadas, y son de amplia distribución geográfica en Chile.

Impacto C-FV-4. Pérdida de Superficie de Matorral: En base a la calificación ambiental del impacto, el proyecto declara impacto no significativo. El proyecto intervendrá una superficie de 16,22 hectáreas. Los tipos de matorral

a intervenir por el proyecto son de amplia distribución geográfica en hile, y en el área de influencia corresponden más bien a una manifestación de degradación producto de incendios forestales e invasión de especies exóticas.

Impacto C-FV-5: Alteración de Biodiversidad: De acuerdo con las actualizaciones de la cartografía de vegetación desarrollada en la Adenda Excepcional del Proyecto, se consigna que las obras del Proyecto abarcarán un área de 38,57 ha de Bosque Nativo. Las comunidades de bosque nativo identificadas dentro del área de influencia son las siguientes: Comunidad Subtipo Espinal (Tipo Forestal Esclerófilo), Comunidad Subtipo Rodales Mixtos de Especies Arbóreas Esclerófilas (Tipo Forestal Esclerófilo), Comunidad Subtipo Forestal Bosquetes Costeros Septentrionales de Roble-Hualo (Tipo Forestal Roble-Hualo), Comunidad Subtipo Bosques Hidrófilos de Quebrada (Tipo Forestal Esclerófilo), Comunidad Subtipo Forestal Bosques degradados (Tipo Forestal Roble-Raulí-Coihue).

El impacto de pérdida biodiversidad es clasificado de manera no significativa, toda vez que lo acotado de la intervención en contexto del área de influencia, determina bajas variaciones de los índices de diversidad alfa, beta y gamma evaluados.A continuación, se presenta la variación de superficies declarada en la Tabla 71 del Anexo 3 de la Adenda Excepcional "Actualización Predicción y Evaluación de Impactos", para cada tramo del área de influencia, según comunidades.

Tabla 71 del Anexo 3 de la Adenda Excepcional, pp. 113. Variación de superficies para cada tramo del área de influencia, según comunidades

Comunidad (Subtipo Forestal)	Superficie intervención (Ha)	Superficie original AI (Ha)	Superficie estado con proyecto (Ha)	% pérdida	% remanente
Bosques degradados (Roble-Raulí-Coihue)	7,31	237,51	230,20	3,08%	96,92%
Bosques hidrófilos de quebradas	0,13	69,57	69,44	0,19%	99,81%
Espinal	14,18	114,97	100,79	12,33%	87,67%
Rodales mixtos de especies arbóreas esclerófilas	16,95	392,17	375,22	4,32%	95,68%
Bosquetes costeros septentrionales de Roble o Hualo	0,00	254,05	254,05	0,00%	100,00%
Total	38,57	1.068,27	1.029,70	3,61%	96,39%

Fuente: Adenda Excepcional. Anexo 3 Actualización Predicción y Evaluación de Impactos, pp. 113

Impacto C-FV-5A: Alteración de Biodiversidad Alfa: Referida a la diversidad intrínseca. La alteración de diversidad alfa en bosque nativo es en promedio de -3,1% en el área de influencia. La pérdida de 3,1% de diversidad alfa se debe a la mayor abundancia proporcional de algunas especies producto de la intervención, principalmente de individuos de *Acacia caven.* El proyecto no eliminará especies, permaneciendo estable en el área de influencia.

Impacto C-FV-5B: Alteración de Biodiversidad Beta: Definida como el "grado de cambio o reemplazo en la composición de especies entre diferentes comunidades en el paisaje". La alteración de diversidad beta en bosque nativo es de un -4,3% a nivel del área de influencia. El efecto significa una mayor similitud entre las comunidades de bosque nativo en el escenario con proyecto.

Impacto C-FV-5C: Alteración de Biodiversidad Gamma: Referida a la riqueza de especies del conjunto de comunidades que integran un paisaje, resultante de las diversidades alfa y beta. La alteración de la diversidad gamma en bosque nativo es de un 3,5% a nivel del área de influencia. El efecto refleja la mayor similitud entre las comunidades de bosque nativo (pérdida de diversidad beta), y la menor abundancia proporcional de especies de flora dentro de cada comunidad (pérdida de diversidad alfa) producto de la intervención.

Impacto C-FV-6: Fragmentación Ecosistema Bosque Nativo: El impacto fragmentación ecosistema bosque nativo, es clasificado como no significativo, toda vez que lo acotado de la intervención en contexto del área de influencia, determina variaciones no significativas de los índices de fragmentación evaluados. La intervención de las obras del proyecto no generará un cambio drástico en la configuración actual de los fragmentos de bosque nativo presentes en el área de influencia, ni en los patrones de forma evaluados. En efecto, los índices de forma están señalando una prácticamente nula variación en las formas en el estado con proyecto, lo que significa, que no se generarán parches de formas más complejas.

Impacto C-FV-7: Pérdida de especies endémica con distribución geográfica restringida: El impacto de pérdida de especies endémicas con distribución geográfica restringida es clasificado no significativo, toda vez que lo acotado de la intervención en contexto del área de influencia, se determina que no se presenten especies endémicas con distribución geográfica dentro de las áreas de intervención por parte del proyecto.

Dada la presencia de impactos significativos, se proponen las siguientes medidas de mitigación, reparación y/o compensación:

- M1-C-FV-1 Enriquecimiento con *Citronella mucronata* (Naranjillo). Se propone como medida de compensación una reposición a una tasa de 3:1, a través de enriquecimiento de un bosque esclerófilo. Considerando que se requiere eliminar 6 individuos de *Citronella mucronata,* se propone plantar 23 individuos en bosque nativo en la comuna de Cauquenes.
- M2-C-FV-2 Rescate y relocalización *Calydorea xiphioides* (Tahay). Se propone la recolección de bulbos de las zonas donde se va a llevar a cabo el proyecto y la relocalización y trasplante de estos en un sector cercano a la subestación Mataquito.
- M3-C-FV-3 Compensación - Restauración y Enriquecimiento de matorral y bosque degradado. Se propone un total de 17,08 ha destinadas a restauración, distribuidas entre restauraciones de bosque hidrófilo de quebrada y rodales mixtos de especies arbóreas esclerófilas, ubicadas de manera contigua en la comuna de Cauquenes.
- M4-C-FV-4 Recuperación de Bosque Nativo. Se propone la restauración y enriquecimiento de las siguientes especies: *Nothofagus obliqua, Persea lingue, Maytenus boaria, Laurelia sempervirens, Gevuina avellana, Lomatia dentata* y *Quillaja saponaria.* La medida se ejecutará en la comuna de Concepción.

Adicionalmente, se proponen Compromisos Ambientales Voluntarios relacionados a flora y vegetación como la recuperación de bosque nativo asociado a los impactos C-FV-5 y C-FV-6 y plan de protección de individuos *Gomortega keule, Pitavia punctata, Citronella mucronata, Selkirkia limense y Vestia foetida* en plantaciones asociado al impacto C-FV-1A los cuales se detallan en el Anexo 8 de la Adenda Excepcional Actualización Compromisos Ambientales Voluntarios.

A mayor abundamiento, la Corporación Nacional Forestal, Dirección Ejecutiva (CONAF) en su Oficio ORD. N°113/2024 de fecha 01/03/2024 indica respecto del PAS 150 que: "*Sumado a lo anterior es posible constatar que la distancia propuesta por el titular no se cumple en la totalidad de sus obras observándose situaciones que de acuerdo a lo señalado por el propio titular estaría generándose la alteración de hábitat para la formación BNP-37, debido a obras a solo 0,48 metros para la formación BNP-37, tal como se muestra en la figura N° 12. Misma situación para la formación BNP18, con obras a una distancia de 7,41 metros cómo es posible observar en la figura 13, situaciones para las cuales no se presenta el permiso sectorial correspondiente al PAS 150.*" Adicionalmente, señala: "*Con relación a las respuestas 99, 100 y 101 de la presente Adenda, el titular fundamenta su respuesta citando el "Anexo 3-3 Descarte de Alteración del Hábitat de Especies Amenazadas", el cual ya fue observado anteriormente y en función de estos antecedentes la Corporación considera que el titular no responde a la observación realizada y por tanto no es posible descartar la intervención y alteración de hábitat para los bosques nativos de preservación y para las especies declaradas como monumento natural. Dado que esta Corporación estima que no se justifica científicamente ni técnicamente la propuesta, debido a que dicha cifra el titular la respalda en función de trabajos científicos, cuyos valores no corresponden o simplemente no aparecen en los artículos citados (Sanguinetti & Kitzberger 2009; Lander et al. 2019). Lo anterior sumado a lo señalado en*

las observaciones de línea base, en cuanto a la intervención de bosques nativos de preservación en las torres 75 del ramal que va desde la S/E Hualqui a la S/E Chiguayante, y torre 86-DH, y alteración de hábitat para la formación BNP-37, BNP-18 y posiblemente a BN-65, por lo cual esta Corporación considera que el proyecto no cumple con la legislación ambiental y no presenta el permiso ambiental sectorial correspondiente, de acuerdo con lo estipulado en el artículo 150 del D.S. N° 40, del Ministerio de Medio ambiente".

En relación a los PAS 148 y 149 se señala: "*En ambos Permisos sectoriales ambientales se solicita al titular rectificar en el apartado de "Protección contra incendios forestales" las medidas propuestas por cuanto como fue observado con anterioridad para el plan de prevención y los PAS, la pauta utilizada ya no se encuentra vigente y debe actualizar las medidas para dar cumplimiento a la "Pauta de Prescripciones Técnicas Aplicables al Programa de Protección Contra Incendios Forestales Contenidas en los Planes de Manejo de Plantaciones" en su Versión 4.1 vigente desde 2022."*

En la respuesta al numeral 82, respecto a la descripción y caracterización de la vegetación de manera cuantitativa con la metodología de inventario forestal, se señala al titular que no entrega en las tablas de rodal, el volumen por clase diamétrica de las especies nativas a intervenir. Parámetro necesario para que los propietarios puedan solicitar guías de libre tránsito para acreditar el origen legal de la madera."

Específicamente sobre el PAS 148 se indica: "*El titular señala en el PAS 148 el tipo de vegetación actual en el lugar a reforestar, indica "matorral muy escaso a claro y sectores de pradera", se le indica que el sector debe cumplir con señalado en el Art 33° del Reglamento General del D.L 701/1974*.".

Observación 2:

Temática: Fauna

2. Fauna: Los animales se desorientan y las aves mueren electrocutadas.

Evaluación técnica de la observación:

Esta Dirección Ejecutiva considera pertinente la observación, toda vez que hace referencia a aspectos ambientales del proyecto en evaluación. Respecto de lo observado y de acuerdo con los antecedentes del proceso de evaluación, cabe señalar lo siguiente:

- **Fauna**

En cuanto al componente fauna, se declaran los siguientes impactos en el Anexo 3 de la Adenda Excepcional Actualización de Evaluación de Impactos:

Impacto C-FA-1A: Pérdida de individuos de especies de baja movilidad – Reptiles (No significativo): Entre la fauna se encuentran 6 reptiles, los que, debido a su baja capacidad de desplazamiento o reducida movilidad, presentan riesgo de ser impactados durante la construcción del proyecto, fundamentalmente durante la habilitación del área de emplazamiento de estructuras de la línea, la habilitación de huellas y caminos de acceso y/o la corta selectiva de bosque nativo; efectos que varían en su intensidad según los requerimientos de hábitat particulares de reptiles.

Impacto C-FA-1B: Pérdida de individuos de especies de baja movilidad – Anfibios (No significativo): Se encuentran 5 especies de anfibios, los que, debido a su baja capacidad de desplazamiento o reducida movilidad, presentan riesgo de ser impactados durante la construcción del proyecto, fundamentalmente durante la habilitación del área de emplazamiento de estructuras de la línea, la habilitación de huellas y caminos de acceso y/o la corta selectiva de bosque nativo; efectos que varían en su intensidad según los requerimientos de hábitat particulares anfibios.

Impacto C-FA-2: Pérdida y alteración de hábitats de fauna (No significativo): En base a las formaciones vegetales definidas por la componente de flora y vegetación se determinaron diez ambientes distintos para la fauna: Bosques y matorrales de *Acacia caven*, Bosques y matorrales esclerófilos, Vegetación ribereña, Matorral xerófilo con *Trevoa quinquenervia*, Bosque caducifolio, Bosque higrófilo, Bosques laurifolios, Plantaciones forestales, Cultivos agrícolas, Otros. Los ambientes correspondientes a bosques, que tiene la capacidad de crecer por sobre la distancia de seguridad entre la copa de los árboles y los conductores de la línea, serán parte del despeje de vegetación de la franja de seguridad, de acuerdo con los resultados del modelo de corta. Adicionalmente la construcción de caminos y la habilitación de las áreas de trabajo de cada una de las patas de las estructuras de la línea alterarán de manera puntual distintos ambientes a lo largo del trazado de la línea.

Impacto C-FA-3: Pérdida de individuos de especies de alta movilidad – Carnívoros silvestres (No significativo): Entre esta fauna se encuentran especies de alta movilidad-carnívoros silvestres, los que, debido a su capacidad de desplazamiento o movilidad, presentan bajo riesgo de ser impactados durante la construcción del Proyecto, fundamentalmente durante la habilitación del área de emplazamiento de estructuras de la línea, la habilitación de huellas y caminos de acceso y/o la corta selectiva de bosque nativo; efectos que varían en su intensidad según los requerimientos de hábitat particulares.

Impacto C-FA-4: Perturbación de Hábitat (curureras) *Spalacopus cyanus* (No Significativo): En respuesta a la solicitud de la autoridad en cuanto a ampliar la información sobre posibles curureras en el AI del Proyecto, se llevó a cabo una campaña complementaria entre el 5 y el 10 de junio de 2023 para evaluar la presencia de *Spalacopus cyanus* en el Proyecto. Durante las prospecciones anteriores en el otoño, invierno y primavera de 2019, se identificaron madrigueras activas de la especie en el punto de muestreo IM14 en el Tramo 1. La campaña de detección de *Spalacopus cyanus* se centró en seis áreas de hábitat óptimo, especialmente en el Bosque y Matorral de espino, con un buffer de 62 metros alrededor del trazado del proyecto. La metodología incluyó recorridos pedestres, inspección de cavidades con cámara sonda y llamados a través de playback. Los resultados indicaron la presencia de la especie solo en el Área 1 del Tramo 1, identificándose 11 colonias (Tabla 82 del Anexo 3 de la Adenda Excepcional), de las cuales 4 estaban activas, resaltando la colonia Nº6 por su tamaño y número de madrigueras.

Sin embargo, con relación a lo indicado por el Titular, el Servicio Agrícola y Ganadero (SAG), en su ordinarioN°590/2024 indica que, existen 2 puntos que denotan insuficiencias en la metodología aplicada por El Titular, en primer lugar, respecto a la campaña complementaria señalada por el Titular para reevaluar y cuantificar la presencia del cururo en el área de influencia del proyecto, en que identificó solo 4 de 11 colonias de cururos activas, este último, no justificó que la fecha de realización de la campaña fuera la adecuada pues la fecha, no corresponde a la temporada de mayor actividad de la especie. Por tanto, el SAG identifica la utilización por parte del Titular de criterios insuficientes para evaluar el impacto sobre la especie somo se señala en la cita a continuación:

> *"En respuesta 58 de la adenda excepcional, el titular señala que se realizó una campaña complementaria para reevaluar y cuantificar la presencia de Spalacopus cyanus en el área del proyecto, al respecto, no se justifica que la fecha en la que se ejecutó campaña es adecuada para la evaluación y cuantificación de esta especie (junio 2023), considerando que lo registrado fueron "signos de actividad" (cúmulos de tierra fresca depositada en las afuera de las galerías y vocalizaciones) y el mes de junio no coincide con la época de máxima expresión de biodiversidad, por lo que debiese considerarse, precautoriamente, como colonias activas las 11 colonias identificadas en la Tabla 45 de la adenda excepcional. Adicionalmente se solicita reevaluar criterios de evaluación de impacto presentado en tabla 46, entre ellos el de extensión parcial, ya que es el mismo titular quien señala que se considerará afectación de todas las curureras (activas y no activas) al igual que duración y periodicidad, considerando el valor asignado por el titular al atributo reversibilidad."*

El segundo punto tiene relación con el Compromiso Ambiental Voluntario 21, que describe el Plan de Perturbación controlada de Spalacopus cyanus (cururo), cuya observación por parte del SAG se señala más abajo en esta respuesta.

Impacto O-FA-1: Colisión de aves (No significativo): En fase de operación del proyecto el tendido de los 5 tramos de línea principal contará con un cable de guardia, cuya finalidad es proteger a los conductores de los rayos en caso de tormenta eléctrica y que además corresponden al sistema de comunicaciones, este cable se emplazará en la parte más alta de las estructuras y tiene un diámetro inferior al de los conductores. Según lo anterior, ciertas especies son más susceptibles a la colisión que otras debido a su carga alar y baja relación de aspecto (alas cortas y anchas). Estas aves tienen una menor capacidad de esquivar estructuras fijas, como cables, y por lo general pertenecen a las familias Anatidae, Ardeidae, Cathartidae, Laridae, Pelecanidae, Phalacrocoracidae, Rallidae, Strigidae y Tinamidae.

Impacto O-FA-2: Electrocución de aves (No significativo): Una vez energizada la línea durante la fase de operación puede ocurrir la electrocución de aves en el caso que el ejemplar haga contacto con un componente energizado y tierra a través del poste. Su ocurrencia depende de factores estructurales de las líneas de transmisión (como distancia entre conductores y aislación), factores biológicos (como tamaño y comportamiento de las aves) y factores propios del sitio (como disponibilidad de perchas y atracción alimentaria). De acuerdo con lo anterior se evalúa el impacto de electrocución de aves.

A mayor abundamiento, respecto a la electrocución de aves, se menciona en observación 167, con relación al CAV N°1, literal c) de la Adenda Excepcional Capítulo VIII a XVI que:
"Con respecto a la electrocución, es importante destacar que, en términos generales, de acuerdo al diseño de la línea y, en base al tipo de aves presentes en el área del proyecto la posibilidad de electrocución es muy poco probable, ya que, por un lado las aves no tienen la envergadura alar para tocar ambos conductores (6 m de distancia), y por otro los conductores de energía se encuentran sujetos por medio de cadenas de aisladores, y cada fase separada por más de 5 metros cumpliendo la norma eléctrica; lo que permite mantener la distancia suficiente de la separación de los conductores, asegurando aún más, la baja probabilidad de una posible electrocución de aves."

Aun cuando el Titular presenta esta información el ORDN°540/2024 del SAG, Capítulo 8. Plan de Medidas de Mitigación, Reparación y Compensación, menciona:

"Adicionalmente se aclara que no se presentan antecedentes asociados con electrocución y sólo se remite a colisiones."

Dentro de la respuesta del Titular no especifica en que tramos del proyecto se emplearan los aisladores, si es en la totalidad de la línea o solo en puntos específicos como sensibles (ejemplo esteros).

Debido a la falencia en la información entregada por el Titular no es posible descartar la presencia de impactos significativos sobre fauna. Sin embargo, como información complementaria, en el Anexo 6 de la Adenda Complementaria y Actualizado en el Anexo 8 de la Adenda Excepcional, se presentan, los siguientes compromisos voluntarios (CAVs):

- Desviadores de Vuelo: Se contempla la instalación de elementos desviadores de vuelo o dispositivos anticolisión, de modo de disminuir el riesgo de colisión de las aves con los cables del tendido eléctrico, evitando así la pérdida de ejemplares. Los lugares donde se implementarán los disuasores corresponden a los puntos sensibles identificados el estudio de tránsito aéreo (Anexo 3-14 Apéndice 1 del EIA y en Anexo 13-3 de la Adenda Complementaria), los que en su mayoría corresponden a zonas donde la línea de transmisión cruzará ríos y esteros. Sin embargo, con relación a este CAV, el Servicio Agrícola y Ganadero (SAG) en su ORD 590/2024, señala falencias en el indicador de cumplimiento, tanto en la cantidad de individuos considerados, su clasificación y periodo de seguimiento, somo se observa en la cita extraída del ORD 590/2024 que se muestra a continuación:

  > *En respuestas 56 y 57, el titular presenta los criterios para descartar impacto significativo por colisiones, pero propone implementar disuasores de vuelo en el cable de guardia de la LAT para este sector, que son nuevamente incorporados como CAV en la adenda excepcional.*

Revisado el anexo 8 de los CAV se observa que el indicador que acredite su cumplimiento propuesto no es adecuado, ya que generaliza en un valor de 5 individuos colisionados por kilómetro al año en los tramos (220kV) en donde se implementarán los disuasores e igual o menor a 2 individuos por kilómetro al año en los ramales (66kV) donde se implementará este CAV, sin embargo, no hace diferencia por categoría de conservación o de acuerdo a los resultados de altura de vuelos presentados en el tránsito aéreo así como de la proporción por especie que pudiera verse afectado, teniendo en cuenta por ejemplo abundancia y categoría de conservación. Por otra parte, hay inconsistencias, ya que por una parte señala que durará 4 años y será un monitoreo por estación del año y luego señala que el primer año será mensual por el primer año. A juicio de este Servicio el seguimiento mensual deber ser mayor a 1 año para poder abarcar variabilidad de poblaciones influenciadas por las condiciones climáticas del año.

- Charlas de capacitación al personal respecto fauna silvestre presente en el Área de Influencia: Consiste en el desarrollo de capacitaciones a todo el personal que haga ingreso a las obras del proyecto y para cada charla integral y mensual que desarrolle el área de cumplimiento ambiental de las obras en los distintos frentes de trabajo. Los temas por tratar serán los siguientes:

    - Potencial fauna silvestre a ser observada, valor biológico y categorías de conservación.

    - Medidas para evitar incidentes con fauna silvestre, entre ellas, No alimentar, manipular, maltratar u hostigar a los animales y sobre el mantenimiento de residuos domiciliarios en contenedores apropiados, para evitar el acercamiento de individuos.

    - Protocolo de acción frente a afectación a fauna silvestre, por atropello o avistamiento de individuos heridos.

- Perturbación Controlada (Reptiles): Para disminuir la probabilidad de afectación de individuos de especies con baja movilidad, se implementará el procedimiento de perturbación controlada, cuyo fin es provocar el abandono o inducir el desplazamiento gradual de los individuos de fauna silvestre de baja movilidad, en este caso reptiles, desde aquellos lugares donde se ejecutarán obras constructivas. El procedimiento se basa en la eliminación de refugios, la remoción de rocas, ramas, etc.; consecuencia de esto, los individuos abandonan el área perturbada en busca de mejores condiciones para refugiarse en sectores aledaños.
- Perturbación Controlada *Spalacopus cyanus* (cururo): La perturbación controlada consistirá en inducir el abandono paulatino de los cururos de la zona de obras del Área 1 del Tramo 1 (ver Figura 1 de la Tabla 21 del Anexo 8 de la Adenda Excepcional), perturbando parcialmente y en forma muy localizada la superficie del terreno donde se encuentren colonias activas, y que podrían ser afectadas por las obras del Proyecto. En otras palabras, consiste en despejar los túneles, tanto superficiales (de alimentación) como más profundos (madrigueras) con medios manuales, con el fin de promover el desplazamiento de los animales hacia los límites de su sistema de galerías y llevarlo más allá del área a intervenir. Sin embargo, respecto a este compromiso ambiental voluntario (CAV) 21, que describe el Plan de Perturbación controlada de Spalacopus cyanus (cururo) el Titular no justifica que los sitios adonde se proyecta mover los individuos de cururo tengan las condiciones necesarias para la sobrevivencia de la especie, mayor detalle de señala en la cita a continuación del ORD 590/2024:

"No se justifica que los sitios hacia donde se proyecta su desplazamiento cuentan con las condiciones y características necesarias para el establecimiento de las colonias ahuyentadas, tales como suelos blandos, bien drenados con presencia de bulbos y cobertura vegetal; tampoco justifica que los sitios receptores cuentan con la superficie necesaria para albergar a los ejemplares ahuyentados."

Además, solo se realizará la perturbación controlada sobre 4 colinas activas. Las otras 7 fueron caracterizadas como inactivas donde no se ejecutará el compromiso. Pero considerando que las colonias inactivas pueden ser ocupadas por esta especie en una época de mayor actividad biológica, entonces no se puede descartar que las colonias inactivas detectadas por el Titular presenten la misma condición en una estacionalidad más favorable para la actividad biológica.

- Rescate y relocalización de anfibios: La fauna de anfibios es reconocida por exhibir una muy baja capacidad de desplazamiento y también por presentar una fuerte asociación a determinados tipos de microambientes, fundamentalmente aquellos que contienen alta humedad. Siguiendo los lineamientos contenidos en Torres-Mura et al. (2014) y SEA (2022), se ha determinado que la mejor herramienta de gestión para este grupo de vertebrados corresponde al procedimiento de "rescate y relocalización", siendo pertinente la presentación de un Permiso Ambiental Sectorial 146 (PAS 146) que cumpla con todos los requisitos técnicos necesarios para llevar a cabo la actividad de la mejor manera. Sin perjuicio de lo anterior, el SAG ORD 590/2024 del SAG menciona que:

  "En literal e) de la respuesta 79 señala que no se registraron individuos de la especie Eupsophus roseus en los sitios de relocalización, esto no garantiza que los sitios propuestos son adecuados para el establecimiento de los individuos de dicha especie que sean relocalizados."

También agrega que:

"El titular plantea microrruteos previos a la fase de construcción del proyecto para cuantificar los adultos susceptibles de ser afectados; dicha información debe ser presentada en el actual proceso de evaluación."

Por estas razones, entre otras, el órgano competente concluye que no se presentan los contenidos técnicos y formales para acreditar el cumplimiento de los requisitos necesarios del PAS 146, necesario para efectuar el Rescate y relocalización de anfibios.

Observación 3:

Temática: Salud

3. Salud: Hacen ruido.

Suenan con un zumbido que no se detiene y es molesto y dañino para la salud.

Evaluación técnica de la observación:

Esta Dirección Ejecutiva considera pertinente la observación, toda vez que hace referencia a aspectos ambientales del proyecto en evaluación. Respecto de lo observado y de acuerdo con los antecedentes del proceso de evaluación, cabe señalar lo siguiente:

- **Salud**

En relación con potenciales efectos sobre la salud de las personas, se aclara que el Proyecto ha presentado un Estudio de Campos Electromagnéticos (CEM) (Anexo 1-8 del EIA). Este estudio indica que el Proyecto generará radiaciones eléctricas y magnéticas del tipo no ionizantes, no revistiendo ningún riesgo para la salud de las personas. En dicho estudio, se estimaron los campos generados por las líneas proyectadas, donde se demuestra que, en todos los casos los valores de campo resultan inferiores a los respectivos valores límites establecidos en la normativa.

De los resultados obtenidos en las simulaciones efectuadas, se concluye que la línea de transmisión principal de 2x220kV, las líneas de 2x66kV de los Ramales y las nuevas subestaciones de 220/66kV, en operación, cumplen con la normativa referente a campo electromagnético, lo que asegura que no existirá afectación a la salud de los grupos humanos.

Asimismo, se evalúan los potenciales efectos que el Proyecto podría generar por causa de las emisiones atmosféricas (Anexo 1-6 del EIA actualizado en Anexo 2-5 de la Adenda, Anexo 8-1 de la Adenda

Complementaria y Anexo 1-5 de la Adenda Excepcional), concluyendo que no generará aportes significativos sobre las concentraciones de MP10 y MP2,5 y gases de combustión en el área de influencia durante la fase de construcción, toda vez que se demuestra que la situación proyectada para los mismos contaminantes no superará los límites de saturación establecidos por la normativa ambiental aplicable y, por consiguiente no provocará efectos adversos significativos sobre la salud de la población ubicada en el entorno, considerando además que su efecto es temporal.

Por tanto, se declara que el Proyecto no generará aportes significativos sobre las concentraciones de material particulado y gases de combustión de manera que en la situación con proyecto no se superarán los límites establecidos por la normativa ambiental.

Por último, lo que respecta al ruido, es importante precisar que, el Proyecto consideró en su evaluación la generación de emisiones de ruido derivadas de sus distintas actividades asociadas tanto a la fase de construcción como a la de operación, para establecer si los valores emitidos por el Proyecto cumplen con la normativa vigente D.S. N° 38/11 del Ministerio del Medio Ambiente. Para esto se llevó a cabo la modelación de los niveles de ruido emitidos por el Proyecto sobre los receptores identificados en terreno, los cuales fueron caracterizados en una Línea de Base presentada en el Anexo 3-3 del EIA cuya información se encuentra actualizada en el Anexo 4-6 de la Adenda. Los resultados de la modelación se presentaron en el Anexo 1-7 del EIA, los cuales fueron actualizados en el Anexo 2-6 de la Adenda, Anexo 1-15 de la Adenda Complementaria y Anexo 3-5 de la Adenda Excepcional, para la cual se utilizó el software de predicción sonora Predictor - LIMA Versión 2020.02.

Por otro lado, en el marco de la Adenda Excepcional, se consideraron ampliaciones a los informes de Campos Electromagnéticos, Ruido y Emisiones Atmosféricas presentados en el EIA, Adenda y Adenda Complementaria, en el que se identificaron todos los receptores sensibles que se encuentran a menos de 100 metros de las obras del proyecto, cuyos puntos representativos se presentan en formato kmz en el Anexo 2-12 de la Adenda Excepcional KMZ receptores representativos a menos de 100 metros. De acuerdo a este análisis, se constata, que la mayoría de los receptores referidos a las localidades del Área de Influencia, se encuentran localizados dentro de los dominios de modelación de dispersión de contaminantes considerados para el Proyecto (dominio Biobío, Ñuble y Maule), en el caso de las iglesias dentro del dominio del Maule, con resultados que se consideran como no significativos, puesto que se obtienen valores bajo los límites normativos de saturación o latencia, para todos los contaminantes atmosféricos analizados. En cuanto a los receptores que se encuentran fuera de los dominios de modelación (13 receptores), para evaluar el impacto sobre estos receptores, se consideraron los resultados de la modelación de dispersión de contaminantes en los dominios más cercanos, puesto que éstos cuentan con características topográficas y meteorológicas similares al sector en el que se emplazan. Además, las tasas de emisión estimadas para la modelación de contaminantes del Proyecto consideran aquellas emisiones máximas a causa de la construcción de la línea de transmisión eléctrica, distribuidas a lo largo de los tramos y ramales, además de las correspondientes a las áreas de las subestaciones y rutas a utilizar. Por esta razón, los efectos en la calidad de aire en los receptores cercanos se estiman similares dentro de cada dominio de modelación, variando principalmente en función de la distancia con las obras y partes.

En lo que refiere a ruido, se actualizó la modelación incorporando los puntos adicionales, considerando los escenarios de emisión de ruido más desfavorable, conforme a la metodología de modelación descrita y optimizando el listado de medidas de control de ruido, con el objetivo de entregar protección a los potenciales receptores próximos a las obras. Sin embargo, de acuerdo al ordinario Nº B32/705 de la Subsecretaría de Salud Pública, se indica que no es claro que el escenario de modelación considerado para los nuevos receptores sea el más desfavorable, además, para los nuevos receptores incluidos (R051N y R052N) los niveles de ruido obtenidos en la modelación en la fase de construcción se encontrarían en el límite máximo permisible en el DS 38/2011 del MMA y respecto de las medidas de mitigación propuestas por el Titular no queda claro cuál de las barreras se utilizará. El pronunciamiento indicado señala que:

"*3.1 En los antecedentes técnicos utilizados para descartar riesgo para la salud de la población (respuesta 177.136 letra c.), el titular señala que "solo los Proyectos de Población Fernández se encuentran cercanos al emplazamiento del Proyecto… en este sector existen diferentes villas, un CECOSF, una Escuela y Jardín infantil. En este marco se han definido nuevos receptores que consideran a todos los grupos humanos que habitan a menos de 100 metros de la LAT. En ese sentido se definió en cada sector a evaluar el receptor más cercano, lo cual representa el peor escenario y por tanto los resultados son extrapolables a los otros receptores de la zona evaluada". Adicionalmente, en la respuesta 177.136 letra b. y Figura 66 del Capítulo XVII de la Adenda Extraordinaria, el titular indica que la Villa Alto Las Higueras II se emplazaría a 63 m de distancia de la Subestación Eléctrica Nueva Cauquenes, en su punto más cercano. Sin embargo, según se puede apreciar en la Figura 1 del Capítulo I de la Adenda Extraordinaria y en las imágenes satelitales disponibles en la herramienta Google Earth, la citada subestación colinda con el predio del loteo inmobiliario denominado "Villa Alto Las Higueras", el que se encontraría construido en su mayor parte, y cuya vivienda más cercana se emplazaría a menos de 30 m del límite predial de la subestación (Anexo 1-1, Adenda Extraordinaria).*

3.2 En relación a esto último, según la información contenida en el Apéndice 3 del Anexo 3-5 de la Adenda Extraordinaria, aun cuando el titular identificó 4 puntos receptores de ruido denominados R050N, R051N, R052N y R052 en el sector Alto Las Higueras/Alto Las Higueras II, las distancias y configuración de los escenarios de modelación no quedan del todo claros. Así, por ejemplo, uno de los puntos utilizados para evaluar el ruido asociado a la fase de construcción y operación de la Subestación Nueva Cauquenes (R052), se emplaza a más 190 m del límite de la subestación (Tabla 3, Anexo 3-5), condición que no representaría el escenario más desfavorable. Sumado a esto, según se indica en la Tabla 16 del Anexo 3-5, el nivel de ruido modelado para los puntos R051N y R052N en la fase de construcción, se encontraría sobre el límite máximo permisible establecido en el DS 38/2011 del MMA (el punto R050N coincide con este valor límite). Para éstos y los restantes puntos que están en la misma situación, el titular propone implementar barreras acústicas modulares, que según lo descrito en la Tabla 19 del mismo anexo, en el caso de la Subestación Nueva Cauquenes correspondería a un cierre de 295 m de largo por 3.6 m de alto. Sin embargo, en los antecedentes adjuntos al Anexo 3-5, se pueden visualizar dos barreras una que envuelve completamente el predio de la subestación (Apéndice 3 Mapa de Ruido Fase de Construcción) y otra que sólo se extiende desde las torres 107-NC-V26 y 1 - V1 (Apéndice 4 BARRERAS AD3), no quedando claro cuál de las barreras propuesta es la que finalmente se construirá y permitirá dar cumplimiento a la norma.

De acuerdo con los resultados, y conforme a lo establecido en el Artículo 5 del RSEIA se puede concluir que, los antecedentes presentados no son suficientes para descartar que el proyecto no genera efectos sobre la salud de las personas, asociados a los receptores sensibles, reguladas en el D.S. N° 38/11 del MMA en todos ellos.

En lo que refiere a campos electromagnéticos, en el marco de la Adenda Excepcional, se ha obtenido la valorización del campo eléctrico y del campo magnético en la ubicación de todos los Receptores detectados a cierta distancia de las líneas del Sistema de Transmisión Zonal Grupo 3 S/E Itahue- S/E Hualqui (hasta 100 m), mediante el análisis con la estructura más cercana al respectivo Receptor. Sin embargo, los resultados obtenidos no se encuentran completos, como señala la Subsecretaría de Salud Pública en el ordinario Nº B32/705, haciendo referencia a la respuesta indicada en el "Anexo Parte VI Adenda" de la Adenda Excepcional:

"… en la respuesta 177.136 letra c el titular indica que se definieron "nuevos receptores que consideran a todos los grupos humanos que habitan a menos de 100 metros de la LAT. En ese sentido se definió en cada sector a evaluar el receptor más cercano, lo cual representa el peor escenario y por tanto los resultados son extrapolables a los otros receptores de la zona evaluada. Estas nuevas modelaciones consideran tanto campos electromagnéticos, como ruido y emisiones atmosféricas".

En relación a lo anterior, en la Tabla 103 de la Adenda Extraordinaria se presentan los resultados de la estimación de campos electromagnéticos en los receptores identificados como CECOSF y Escuela Los

Conquistadores, los que se encontrarían a 539 y 512 m de la línea de transmisión. Para los receptores emplazados en el sector Alto Las Higueras/Alto Las Higueras II no fue posible encontrar en los antecedentes de la adenda, la actualización de la modelación de campos electromagnéticos a la que se hace referencia en esta respuesta, o la verificación del cumplimiento del estándar de referencia propuesto."

1.1399. Observante: Raúl Pérez

Observación 1:

Temática: Salud

1. Salud: No a las torres de alta tensión en Cauquenes:

Punto 1. Va en perjuicio del estrés de adultos mayores.

Punto 2. Perjudica enormemente la salud de nuestros niños que son el futuro de nuestro país.

Punto 3. Que estas instalaciones benefician a países extranjeros y lo que "estos" buscan llenarse las bolsas con monedas

Evaluación técnica de la observación:

Esta Dirección Ejecutiva considera pertinente la observación, toda vez que hace referencia a aspectos ambientales del proyecto en evaluación. Respecto de lo observado y de acuerdo con los antecedentes del proceso de evaluación, cabe señalar lo siguiente:

- **Salud**

En relación con potenciales efectos sobre la salud de las personas, se aclara que el Proyecto ha presentado un Estudio de Campos Electromagnéticos (CEM) (Anexo 1-8 del EIA). Este estudio indica que el Proyecto generará radiaciones eléctricas y magnéticas del tipo no ionizantes, no revistiendo ningún riesgo para la salud de las personas. En dicho estudio, se estimaron los campos generados por las líneas proyectadas, donde se demuestra que, en todos los casos los valores de campo resultan inferiores a los respectivos valores límites establecidos en la normativa.

De los resultados obtenidos en las simulaciones efectuadas, se concluye que la línea de transmisión principal de 2x220kV, las líneas de 2x66kV de los Ramales y las nuevas subestaciones de 220/66kV, en operación, cumplen con la normativa referente a campo electromagnético, lo que asegura que no existirá afectación a la salud de los grupos humanos.

Asimismo, se evalúan los potenciales efectos que el Proyecto podría generar por causa de las emisiones atmosféricas (Anexo 1-6 del EIA actualizado en Anexo 2-5 de la Adenda, Anexo 8-1 de la Adenda Complementaria y Anexo 1-5 de la Adenda Excepcional), concluyendo que no generará aportes significativos sobre las concentraciones de MP10 y MP2,5 y gases de combustión en el área de influencia durante la fase de construcción, toda vez que se demuestra que la situación proyectada para los mismos contaminantes no superará los límites de saturación establecidos por la normativa ambiental aplicable y, por consiguiente no provocará efectos adversos significativos sobre la salud de la población ubicada en el entorno, considerando además que su efecto es temporal.

Por tanto, se declara que el Proyecto no generará aportes significativos sobre las concentraciones de material particulado y gases de combustión de manera que en la situación con proyecto no se superarán los límites establecidos por la normativa ambiental.

Por último, lo que respecta al ruido, es importante precisar que, el Proyecto consideró en su evaluación la generación de emisiones de ruido derivadas de sus distintas actividades asociadas tanto a la fase de construcción como a la de operación, para establecer si los valores emitidos por el Proyecto cumplen con la normativa vigente D.S. N° 38/11 del Ministerio del Medio Ambiente. Para esto se llevó a cabo la modelación de los niveles de ruido emitidos por el Proyecto sobre los receptores identificados en terreno, los cuales fueron caracterizados en una Línea de Base presentada en el Anexo 3-3 del EIA cuya información se encuentra actualizada en el Anexo 4-6 de la Adenda. Los resultados de la modelación se presentaron en el Anexo 1-7 del EIA, los cuales fueron actualizados en el Anexo 2-6 de la Adenda, Anexo 1-15 de la Adenda Complementaria y Anexo 3-5 de la Adenda Excepcional, para la cual se utilizó el software de predicción sonora Predictor - LIMA Versión 2020.02.

Por otro lado, en el marco de la Adenda Excepcional, se consideraron ampliaciones a los informes de Campos Electromagnéticos, Ruido y Emisiones Atmosféricas presentados en el EIA, Adenda y Adenda Complementaria, en el que se identificaron todos los receptores sensibles que se encuentran a menos de 100 metros de las obras del proyecto, cuyos puntos representativos se presentan en formato kmz en el Anexo 2-12 de la Adenda Excepcional KMZ receptores representativos a menos de 100 metros. De acuerdo a este análisis, se constata, que la mayoría de los receptores referidos a las localidades del Área de Influencia, se encuentran localizados dentro de los dominios de modelación de dispersión de contaminantes considerados para el Proyecto (dominio Biobío, Ñuble y Maule), en el caso de las iglesias dentro del dominio del Maule, con resultados que se consideran como no significativos, puesto que se obtienen valores bajo los límites normativos de saturación o latencia, para todos los contaminantes atmosféricos analizados. En cuanto a los receptores que se encuentran fuera de los dominios de modelación (13 receptores), para evaluar el impacto sobre estos receptores, se consideraron los resultados de la modelación de dispersión de contaminantes en los dominios más cercanos, puesto que éstos cuentan con características topográficas y meteorológicas similares al sector en el que se emplazan. Además, las tasas de emisión estimadas para la modelación de contaminantes del Proyecto consideran aquellas emisiones máximas a causa de la construcción de la línea de transmisión eléctrica, distribuidas a lo largo de los tramos y ramales, además de las correspondientes a las áreas de las subestaciones y rutas a utilizar. Por esta razón, los efectos en la calidad de aire en los receptores cercanos se estiman similares dentro de cada dominio de modelación, variando principalmente en función de la distancia con las obras y partes.

En lo que refiere a ruido, se actualizó la modelación incorporando los puntos adicionales, considerando los escenarios de emisión de ruido más desfavorable, conforme a la metodología de modelación descrita y optimizando el listado de medidas de control de ruido, con el objetivo de entregar protección a los potenciales receptores próximos a las obras. Sin embargo, de acuerdo al ordinario Nº B32/705 de la Subsecretaría de Salud Pública, se indica que no es claro que el escenario de modelación considerado para los nuevos receptores sea el más desfavorable, además, para los nuevos receptores incluidos (R051N y R052N) los niveles de ruido obtenidos en la modelación en la fase de construcción se encontrarían en el límite máximo permisible en el DS 38/2011 del MMA y respecto de las medidas de mitigación propuestas por el Titular no queda claro cuál de las barreras se utilizará. El pronunciamiento indicado señala que:

> "*3.1 En los antecedentes técnicos utilizados para descartar riesgo para la salud de la población (respuesta 177.136 letra c.), el titular señala que "solo los Proyectos de Población Fernández se encuentran cercanos al emplazamiento del Proyecto… en este sector existen diferentes villas, un CECOSF, una Escuela y Jardín infantil. En este marco se han definido nuevos receptores que consideran a todos los grupos humanos que habitan a menos de 100 metros de la LAT. En ese sentido se definió en cada sector a evaluar el receptor más cercano, lo cual representa el peor escenario y por tanto los resultados son extrapolables a los otros receptores de la zona evaluada". Adicionalmente, en la respuesta 177.136 letra b. y Figura 66 del Capítulo XVII de la Adenda Extraordinaria, el titular indica que la Villa*

Alto Las Higueras II se emplazaría a 63 m de distancia de la Subestación Eléctrica Nueva Cauquenes, en su punto más cercano. Sin embargo, según se puede apreciar en la Figura 1 del Capítulo I de la Adenda Extraordinaria y en las imágenes satelitales disponibles en la herramienta Google Earth, la citada subestación colinda con el predio del loteo inmobiliario denominado "Villa Alto Las Higueras", el que se encontraría construido en su mayor parte, y cuya vivienda más cercana se emplazaría a menos de 30 m del límite predial de la subestación (Anexo 1-1, Adenda Extraordinaria).

3.2 En relación a esto último, según la información contenida en el Apéndice 3 del Anexo 3-5 de la Adenda Extraordinaria, aun cuando el titular identificó 4 puntos receptores de ruido denominados R050N, R051N, R052N y R052 en el sector Alto Las Higueras/Alto Las Higueras II, las distancias y configuración de los escenarios de modelación no quedan del todo claros. Así, por ejemplo, uno de los puntos utilizados para evaluar el ruido asociado a la fase de construcción y operación de la Subestación Nueva Cauquenes (R052), se emplaza a más 190 m del límite de la subestación (Tabla 3, Anexo 3-5), condición que no representaría el escenario más desfavorable. Sumado a esto, según se indica en la Tabla 16 del Anexo 3-5, el nivel de ruido modelado para los puntos R051N y R052N en la fase de construcción, se encontraría sobre el límite máximo permisible establecido en el DS 38/2011 del MMA (el punto R050N coincide con este valor límite). Para éstos y los restantes puntos que están en la misma situación, el titular propone implementar barreras acústicas modulares, que según lo descrito en la Tabla 19 del mismo anexo, en el caso de la Subestación Nueva Cauquenes correspondería a un cierre de 295 m de largo por 3.6 m de alto. Sin embargo, en los antecedentes adjuntos al Anexo 3-5, se pueden visualizar dos barreras una que envuelve completamente el predio de la subestación (Apéndice 3 Mapa de Ruido Fase de Construcción) y otra que sólo se extiende desde las torres 107-NC-V26 y 1 - V1 (Apéndice 4 BARRERAS AD3), no quedando claro cuál de las barreras propuesta es la que finalmente se construirá y permitirá dar cumplimiento a la norma.

De acuerdo con los resultados, y conforme a lo establecido en el Artículo 5 del RSEIA se puede concluir que, los antecedentes presentados no son suficientes para descartar que el proyecto no genera efectos sobre la salud de las personas, asociados a los receptores sensibles, reguladas en el D.S. N° 38/11 del MMA en todos ellos.

En lo que refiere a campos electromagnéticos, en el marco de la Adenda Excepcional, se ha obtenido la valorización del campo eléctrico y del campo magnético en la ubicación de todos los Receptores detectados a cierta distancia de las líneas del Sistema de Transmisión Zonal Grupo 3 S/E Itahue- S/E Hualqui (hasta 100 m), mediante el análisis con la estructura más cercana al respectivo Receptor. Sin embargo, los resultados obtenidos no se encuentran completos, como señala la Subsecretaría de Salud Pública en el ordinario Nº B32/705, haciendo referencia a la respuesta indicada en el "Anexo Parte VI Adenda" de la Adenda Excepcional:

"... en la respuesta 177.136 letra c el titular indica que se definieron "nuevos receptores que consideran a todos los grupos humanos que habitan a menos de 100 metros de la LAT. En ese sentido se definió en cada sector a evaluar el receptor más cercano, lo cual representa el peor escenario y por tanto los resultados son extrapolables a los otros receptores de la zona evaluada. Estas nuevas modelaciones consideran tanto campos electromagnéticos, como ruido y emisiones atmosféricas".

En relación a lo anterior, en la Tabla 103 de la Adenda Extraordinaria se presentan los resultados de la estimación de campos electromagnéticos en los receptores identificados como CECOSF y Escuela Los Conquistadores, los que se encontrarían a 539 y 512 m de la línea de transmisión. Para los receptores emplazados en el sector Alto Las Higueras/Alto Las Higueras II no fue posible encontrar en los antecedentes de la adenda, la actualización de la modelación de campos electromagnéticos a la que se hace referencia en esta respuesta, o la verificación del cumplimiento del estándar de referencia propuesto."

1.1400. Observante: Lucía Ravanal Medel

Observación 1:

Temática: Fauna

1. Fauna: Abejas

Se desorientan y mueren tratando de volver a su colmena, lo que es nefasto para la supervivencia de ellas, generando pérdidas para apicultores y agricultores.

Evaluación técnica de la observación:

Esta Dirección Ejecutiva considera pertinente la observación, toda vez que hace referencia a aspectos ambientales del proyecto en evaluación. Respecto de lo observado y de acuerdo con los antecedentes del proceso de evaluación, cabe señalar lo siguiente:

- **Abejas**

En relación con las abejas, cabe señalar que en el Anexo 4-9b de la Adenda y Anexo 3-7 de la Adenda excepcional, se presenta el documento "Análisis de afectación de *Apis melífera*", donde se realizó una revisión bibliográfica acerca de la relación que existe entre las líneas de transmisión y la apicultura.

De acuerdo con lo señalado en dicho estudio, entre los factores causantes de la mortandad de abejas se encuentran principalmente: el uso de insecticidas y plaguicidas, la gestión de la agricultura intensiva, la plantación de especies exóticas invasoras, la contaminación ambiental, el cambio climático, el electromagnetismo artificial y la proliferación de patógenos y parásitos que atacan a las abejas. Respecto al electromagnetismo artificial, el estudio señala que existe evidencia científica de que el impacto de los campos electromagnéticos de las líneas de alta tensión sobre las abejas melíferas se produce para campos magnéticos de 50 hz, en un rango desde 20 - 100 [μT] y de 100 - 1000 [μT]. De acuerdo con la información presentada en el Anexo 1-8 del EIA, los campos magnéticos calculados para el proyecto en los límites de la franja de servidumbre no superarían los 3,1 [μT] para la línea de 200 kV y de 0,80 [μT] para la línea de 66 kV, siendo estos rangos inferiores a los que podrían provocar impactos significativos sobre las abejas.

Sumado a lo anterior, en la Adenda Excepcional Anexo 3-7, se expone el análisis realizado en relación con la afectación de Apis Mellifera, y se indica que "no habrá una afectación significativa del proyecto sobre la relación entre abejas, vegetación y bosque nativo de los sectores donde se realiza la apicultura por las siguientes razones. La disponibilidad de vegetación no es la única variable en el resultado final de la actividad apícola, por lo tanto, una intervención de las magnitudes del Proyecto no significará, por sí sola, una afectación significativa a la relación entre abejas y bosque nativo, menos aun tomando en cuenta el Plan de Medidas que se contemplan (Plan de Medidas de Mitigación, Reparación y Compensación, Medida "M3-C-FV-3").

Además, las características de la corta y del Plan de medidas favorecen el desarrollo de la apicultura en las distintas fases del Proyecto. Como se mencionó anteriormente sólo se requiere intervenir 36,42 ha de Bosque Nativo. Los individuos intervenidos serán, en gran mayoría, de la especie Acacia caven (espinos), cuyas poblaciones se regeneran "rápidamente en forma vegetativa" y es, además, una especie colonizadora de terrenos degradados. El espino además rebrota muy bien desde las cepas cortadas o incluso quemadas y desde raíces o semillas, dispersadas de manera intencional o natural, lo que facilita su regeneración y su manejo. (INFOR, 2012b). Por esto se puede inferir que la tala de espinos no afectará su población en el corto plazo".

Respecto a la distancia considerada para el levantamiento de la actividad apícola, es importante destacar que, 1) esta actividad es una actividad móvil, condicionada por distintos elementos que deben ser considerados (trashumancia apícola) como las estaciones del año y la disponibilidad de recursos naturales, contingencias climáticas o incendios forestales. Asimismo, en Anexo 3-7 de la Adenda Excepcional, se entrega "Análisis de

Afectación de *Apis mellifera",* cuyo objetivo es a partir de la revisión de literatura actualizada, identificar la eventual relación entre la operación de las líneas de transmisión del proyecto del "Sistema de Transmisión Zonal Grupo 3 S/E Itahue – S/E Hualqui" y su potencial afectación a la actividad apícola de los sectores aledaños.

Respecto al vuelo de las abejas para la producción de miel, según señala el estudio de *Apis mellifera,* estas utilizan dos estrategias de pecoreo, en la primera recolectan alimento de una especie en un área reducida de terreno, retornándola en vuelos y días sucesivos. En la segunda estrategia, la abeja transmite información de la fuente de alimento entre las abejas de la misma colonia y con esta información se forman grupos de trabajo en la colmena donde todas visitan la misma fuente de alimento. De esta forma las abejas muestran un gran nivel de constancia en la ubicación de su alimento y en las especies de flores, por ello, presentan una movilidad limitada durante el pecoreo.

En cuanto a la relación de las abejas con la polinización, existen múltiples estudios que comprueban sus beneficios a la polinización de vegetación nativa[27]. Respecto a esta se prevén dos impactos significativos debido a la Pérdida de ejemplares de flora en categoría "amenazadas", caso de *Calydorea xiphioides* y a la Pérdida de Superficie de Bosque Nativo (rodales mixtos de especies arbóreas esclerófilas, higrófilo de quebrada y Roble-Raulí-Coihue. Bajo esto, el Proyecto realizará en la fase de construcción las siguientes medidas:

- M1-C-FV-1 Rescate y relocalización *Calydorea xiphioides* (Tahay): Se propone un plan de rescate de ejemplares de la especie geófita *Calydorea xiphioides* que se encuentren dentro áreas de intervención por obras del Proyecto, para su posterior relocalización en un hábitat similar.

- M1-C-FV-2 Restauración y Enriquecimiento de matorral y bosque degradado: La medida busca restaurar formaciones de matorral y pradera-espinal que corresponden a una manifestación de degradación del ecosistema del bosque nativo original, hacia parches de bosque nativo propio de la zona biogeográfica. Lo anterior por medio de un enriquecimiento de especies arbóreas y arbustivas esclerófilas por una superficie de 25 ha, donde se incluye dentro de la matriz de especies a plantar, individuos de *Citronella mucronata*.

Dados los antecedentes presentados referentes a los rangos de afectación radiaciones electromagnéticas para abejas y por los valores calculados para las líneas del proyecto (muy por debajo de los rangos indicados en literatura) es que no se prevé generación de impactos significativos a las abejas y, por consiguiente, a las actividades socioeconómicas y la polinización derivadas de estas. Por último, no se prevé afectación a la polinización por la corta de bosque nativo, puesto que el área a enriquecer es superior a la superficie de bosque perdida. De igual forma se concluye que no se requiere actualizar el catastro de apicultores a la distancia señalada, dado que, no afectándose su fuente de alimentación, las distancias de movilización por pecoreo de las abejas son menores a las señaladas, además que los efectos se descartan al borde de la faja.

A partir de la revisión bibliográfica se puede indicar que existe evidencia científica respecto a los impactos de los campos electromagnéticos de las líneas de alta tensión sobre la biodiversidad y los polinizadores como las abejas melíferas. Estos efectos se producen para campos magnéticos de 50 hz, en un rango desde 20 - 100 [μT] y de 100 - 1000 [μT], siendo estos rangos muy superiores a los que podría generar el proyecto en su franja de servidumbre por lo que no se espera que se generen impactos sobre abejas melíferas.

Es importante destacar que de acuerdo con lo indicado en el estudio "Electromagnetic fields disrupt the pollination service by honeybees"[28], donde se analiza el efecto que tendría una línea de transmisión en el metabolismo de abejas, se sugiere que la exposición a CEM ejerció un fuerte estrés fisiológico en las abejas, lo que se tradujo en

[27] https://gefmontana.mma.gob.cl/estudio-arroja-que-las-abejas-nativas-son-mas-eficaces-en-la-polinizacion-en-comparacion-a-la-abeja-europea/

[28] Molina-Montenegro, 2023. https://www.science.org/doi/10.1126/sciadv.adh1455

una mayor expresión de proteínas de choque térmico y genes implicados en la actividad antioxidante y afectó los niveles de expresión de genes relacionados con el comportamiento. Es importante destacar que las mediciones de CEM indicadas en dicho estudio para una línea de transmisión la cual no se indica ubicación, así como tampoco su potencia, registraron por el orden de 9,47 μT a una distancia de 10 metros de la línea de transmisión muestreada en dicho estudio, valor que está muy por sobre los valores que se modelaron tanto para la línea de trasmisión de 220 kV como para la línea de 66 kV, tanto para su franja de seguridad como justo bajo la línea, , salvo en 3 excepciones que corresponden a 3 estructuras 22Port (estructura PM-4, estructura 60-DH y estructura 61-DH), donde la Inducción magnética es de 20 μT bajo la línea y de 3,1 μT en la franja de seguridad. Al respecto las estructuras 22Port se encuentran una distancia mayor de 600 metros de los apiarios identificados, por lo que se descarta afectación de estas estructuras ya que son excepcionales y se encuentran a una distancia apreciable de apiarios.

Dados los antecedentes bibliográficos presentados referentes a los rangos de afectación de radiaciones electromagnéticas para abejas y los valores modelados para las líneas del proyecto (muy por debajo de los rangos indicados en literatura), no se prevé generación de impactos significativos a la apicultura producto de los campos electromagnéticos producidos por el proyecto.

- **Apicultura General**

Se aclara, que la información de actividades apícolas en el área de influencia ha sido levantada, tanto en la línea de base como en los anexos elaborados en el marco de la Tramitación Ambiental tanto en Adenda como en Adenda Complementaria. Para levantar esta información se utilizó tanto información secundaria, a través de fuentes oficiales como el SAG e INDAP; así como de fuentes primarias, mediante el levantamiento de información en terreno.

No obstante, es relevante mencionar que esta actividad es una actividad móvil, condicionada por distintos elementos que deben ser considerados.

En primer lugar, existe la denominada trashumancia apícola, que es una práctica, en la que los apicultores trasladan sus colmenas de abejas de un lugar a otro en busca de sectores propicios para la alimentación, esto hace que existan variaciones a lo largo del año, de acuerdo a diferentes regiones geográficas, lo cual permite el mejor aprovechamiento de las floraciones estacionales y por ende dar continuidad en el suministro alimentario de las abejas.

Para desarrollar esta actividad, los apicultores identifican de acuerdo a la estacionalidad, cada lugar propicio que entregue las floraciones necesarias. En ese sentido existe una movilidad de los cajones, hacia zonas en las cuales se pueda obtener el alimento. Esto permite instalar las colmenas de manera temporal, en un lugar muchas veces arrendado, en el que las abejas comenzarán a recolectar néctar y polen de las flores.

Posteriormente, las colmenas se trasladan nuevamente para aprovechar una nueva floración en otra ubicación.

La actividad apícola también está influenciada por las estaciones del año y la disponibilidad de recursos naturales. Es durante la primavera, que las flores comienzan a florecer y tienen una mayor producción de miel, durante el verano, las abejas continúan recolectando néctar y polen para alimentar a las crías y almacenar miel. Durante el otoño e invierno la actividad de las abejas disminuye y por ende la producción de miel. Dependiendo entonces de la ubicación geográfica estos pueden ser trasladados a lugares de mayor sol.

Por último, situaciones de contingencia climática, como lluvias o fríos extremos también afectan la actividad, así como los incendios forestales que ocurren principalmente en verano.

En ese sentido la proyección sobre la disminución apícola, está mediada por factores ambientales, como el clima y las condiciones climáticas extremas, tales como las lluvias, los fríos extremos, los incendios forestales, y la estacionalidad así como la extendida práctica trashumante de esta actividad.

Asimismo, en Anexo 3-7 de la Adenda Excepcional, se entrega "Análisis de Afectación de *Apis mellifera",* cuyo objetivo es a partir de la revisión de literatura actualizada, identificar la eventual relación entre la operación de las líneas de transmisión del proyecto del "Sistema de Transmisión Zonal Grupo 3 S/E Itahue – S/E Hualqui" y su potencial afectación a la actividad apícola de los sectores aledaños.

A partir de la revisión bibliográfica se puede indicar que existe evidencia científica respecto a los impactos de los campos electromagnéticos de las líneas de alta tensión sobre la biodiversidad y los polinizadores como las abejas melíferas. Estos efectos se producen para campos magnéticos de 50 hz, en un rango desde 20 - 100 [μT] y de 100 - 1000 [μT], siendo estos rangos muy superiores a los que podría generar el proyecto en su franja de servidumbre por lo que no se espera que se generen impactos sobre abejas melíferas.

Dados los antecedentes bibliográficos presentados referentes a los rangos de afectación de radiaciones electromagnéticas para abejas y los valores modelados para las líneas del proyecto (muy por debajo de los rangos indicados en literatura), no se prevé generación de impactos significativos a la apicultura producto de los campos electromagnéticos producidos por el proyecto.

Observación 2:

Temática: Salud

2. Salud: Ruido

Ruido molesto, constante, provoca estrés y molestias,

3. Salud: Enfermedad

Por exponerse cerca o alrededores, se produce cáncer en las personas.

Evaluación técnica de la observación:

Esta Dirección Ejecutiva considera pertinente la observación, toda vez que hace referencia a aspectos ambientales del proyecto en evaluación. Respecto de lo observado y de acuerdo con los antecedentes del proceso de evaluación, cabe señalar lo siguiente:

- **Salud**

En relación con potenciales efectos sobre la salud de las personas, se aclara que el Proyecto ha presentado un Estudio de Campos Electromagnéticos (CEM) (Anexo 1-8 del EIA). Este estudio indica que el Proyecto generará radiaciones eléctricas y magnéticas del tipo no ionizantes, no revistiendo ningún riesgo para la salud de las personas. En dicho estudio, se estimaron los campos generados por las líneas proyectadas, donde se demuestra que, en todos los casos los valores de campo resultan inferiores a los respectivos valores límites establecidos en la normativa.

De los resultados obtenidos en las simulaciones efectuadas, se concluye que la línea de transmisión principal de 2x220kV, las líneas de 2x66kV de los Ramales y las nuevas subestaciones de 220/66kV, en operación, cumplen con la normativa referente a campo electromagnético, lo que asegura que no existirá afectación a la salud de los grupos humanos.

Asimismo, se evalúan los potenciales efectos que el Proyecto podría generar por causa de las emisiones atmosféricas (Anexo 1-6 del EIA actualizado en Anexo 2-5 de la Adenda, Anexo 8-1 de la Adenda Complementaria y Anexo 1-5 de la Adenda Excepcional), concluyendo que no generará aportes significativos sobre las concentraciones de MP10 y MP2,5 y gases de combustión en el área de influencia durante la fase de construcción, toda vez que se demuestra que la situación proyectada para los mismos contaminantes no superará los límites de saturación establecidos por la normativa ambiental aplicable y, por consiguiente no provocará efectos adversos significativos sobre la salud de la población ubicada en el entorno, considerando además que su efecto es temporal.

Por tanto, se declara que el Proyecto no generará aportes significativos sobre las concentraciones de material particulado y gases de combustión de manera que en la situación con proyecto no se superarán los límites establecidos por la normativa ambiental.

Por último, lo que respecta al ruido, es importante precisar que, el Proyecto consideró en su evaluación la generación de emisiones de ruido derivadas de sus distintas actividades asociadas tanto a la fase de construcción como a la de operación, para establecer si los valores emitidos por el Proyecto cumplen con la normativa vigente D.S. N° 38/11 del Ministerio del Medio Ambiente. Para esto se llevó a cabo la modelación de los niveles de ruido emitidos por el Proyecto sobre los receptores identificados en terreno, los cuales fueron caracterizados en una Línea de Base presentada en el Anexo 3-3 del EIA cuya información se encuentra actualizada en el Anexo 4-6 de la Adenda. Los resultados de la modelación se presentaron en el Anexo 1-7 del EIA, los cuales fueron actualizados en el Anexo 2-6 de la Adenda, Anexo 1-15 de la Adenda Complementaria y Anexo 3-5 de la Adenda Excepcional, para la cual se utilizó el software de predicción sonora Predictor - LIMA Versión 2020.02.

Por otro lado, en el marco de la Adenda Excepcional, se consideraron ampliaciones a los informes de Campos Electromagnéticos, Ruido y Emisiones Atmosféricas presentados en el EIA, Adenda y Adenda Complementaria, en el que se identificaron todos los receptores sensibles que se encuentran a menos de 100 metros de las obras del proyecto, cuyos puntos representativos se presentan en formato kmz en el Anexo 2-12 de la Adenda Excepcional KMZ receptores representativos a menos de 100 metros. De acuerdo a este análisis, se constata, que la mayoría de los receptores referidos a las localidades del Área de Influencia, se encuentran localizados dentro de los dominios de modelación de dispersión de contaminantes considerados para el Proyecto (dominio Biobío, Ñuble y Maule), en el caso de las iglesias dentro del dominio del Maule, con resultados que se consideran como no significativos, puesto que se obtienen valores bajo los límites normativos de saturación o latencia, para todos los contaminantes atmosféricos analizados. En cuanto a los receptores que se encuentran fuera de los dominios de modelación (13 receptores), para evaluar el impacto sobre estos receptores, se consideraron los resultados de la modelación de dispersión de contaminantes en los dominios más cercanos, puesto que éstos cuentan con características topográficas y meteorológicas similares al sector en el que se emplazan. Además, las tasas de emisión estimadas para la modelación de contaminantes del Proyecto consideran aquellas emisiones máximas a causa de la construcción de la línea de transmisión eléctrica, distribuidas a lo largo de los tramos y ramales, además de las correspondientes a las áreas de las subestaciones y rutas a utilizar. Por esta razón, los efectos en la calidad de aire en los receptores cercanos se estiman similares dentro de cada dominio de modelación, variando principalmente en función de la distancia con las obras y partes.

En lo que refiere a ruido, se actualizó la modelación incorporando los puntos adicionales, considerando los escenarios de emisión de ruido más desfavorable, conforme a la metodología de modelación descrita y optimizando el listado de medidas de control de ruido, con el objetivo de entregar protección a los potenciales receptores próximos a las obras. Sin embargo, de acuerdo al ordinario Nº B32/705 de la Subsecretaría de Salud Pública, se indica que no es claro que el escenario de modelación considerado para los nuevos receptores sea el más desfavorable, además, para los nuevos receptores incluidos (R051N y R052N) los niveles de ruido obtenidos en la modelación en la fase de construcción se encontrarían en el límite máximo permisible en el DS 38/2011 del MMA y respecto de las medidas de mitigación propuestas por el Titular no queda claro cuál de las barreras se utilizará. El pronunciamiento indicado señala que:

"*3.1 En los antecedentes técnicos utilizados para descartar riesgo para la salud de la población (respuesta 177.136 letra c.), el titular señala que "solo los Proyectos de Población Fernández se encuentran cercanos al emplazamiento del Proyecto… en este sector existen diferentes villas, un CECOSF, una Escuela y Jardín infantil. En este marco se han definido nuevos receptores que consideran a todos los grupos humanos que habitan a menos de 100 metros de la LAT. En ese sentido se definió en cada sector a evaluar el receptor más cercano, lo cual representa el peor escenario y por tanto los resultados son extrapolables a los otros receptores de la zona evaluada". Adicionalmente, en la respuesta 177.136 letra b. y Figura 66 del Capítulo XVII de la Adenda Extraordinaria, el titular indica que la Villa Alto Las Higueras II se emplazaría a 63 m de distancia de la Subestación Eléctrica Nueva Cauquenes, en su punto más cercano. Sin embargo, según se puede apreciar en la Figura 1 del Capítulo I de la Adenda Extraordinaria y en las imágenes satelitales disponibles en la herramienta Google Earth, la citada subestación colinda con el predio del loteo inmobiliario denominado "Villa Alto Las Higueras", el que se encontraría construido en su mayor parte, y cuya vivienda más cercana se emplazaría a menos de 30 m del límite predial de la subestación (Anexo 1-1, Adenda Extraordinaria).*

3.2 En relación a esto último, según la información contenida en el Apéndice 3 del Anexo 3-5 de la Adenda Extraordinaria, aun cuando el titular identificó 4 puntos receptores de ruido denominados R050N, R051N, R052N y R052 en el sector Alto Las Higueras/Alto Las Higueras II, las distancias y configuración de los escenarios de modelación no quedan del todo claros. Así, por ejemplo, uno de los puntos utilizados para evaluar el ruido asociado a la fase de construcción y operación de la Subestación Nueva Cauquenes (R052), se emplaza a más 190 m del límite de la subestación (Tabla 3, Anexo 3-5), condición que no representaría el escenario más desfavorable. Sumado a esto, según se indica en la Tabla 16 del Anexo 3-5, el nivel de ruido modelado para los puntos R051N y R052N en la fase de construcción, se encontraría sobre el límite máximo permisible establecido en el DS 38/2011 del MMA (el punto R050N coincide con este valor límite). Para éstos y los restantes puntos que están en la misma situación, el titular propone implementar barreras acústicas modulares, que según lo descrito en la Tabla 19 del mismo anexo, en el caso de la Subestación Nueva Cauquenes correspondería a un cierre de 295 m de largo por 3.6 m de alto. Sin embargo, en los antecedentes adjuntos al Anexo 3-5, se pueden visualizar dos barreras una que envuelve completamente el predio de la subestación (Apéndice 3 Mapa de Ruido Fase de Construcción) y otra que sólo se extiende desde las torres 107-NC-V26 y 1 - V1 (Apéndice 4 BARRERAS AD3), no quedando claro cuál de las barreras propuesta es la que finalmente se construirá y permitirá dar cumplimiento a la norma.

De acuerdo con los resultados, y conforme a lo establecido en el Artículo 5 del RSEIA se puede concluir que, los antecedentes presentados no son suficientes para descartar que el proyecto no genera efectos sobre la salud de las personas, asociados a los receptores sensibles, reguladas en el D.S. N° 38/11 del MMA en todos ellos.

En lo que refiere a campos electromagnéticos, en el marco de la Adenda Excepcional, se ha obtenido la valorización del campo eléctrico y del campo magnético en la ubicación de todos los Receptores detectados a cierta distancia de las líneas del Sistema de Transmisión Zonal Grupo 3 S/E Itahue- S/E Hualqui (hasta 100 m), mediante el análisis con la estructura más cercana al respectivo Receptor. Sin embargo, los resultados obtenidos no se encuentran completos, como señala la Subsecretaría de Salud Pública en el ordinario Nº B32/705, haciendo referencia a la respuesta indicada en el "Anexo Parte VI Adenda" de la Adenda Excepcional:

"… en la respuesta 177.136 letra c el titular indica que se definieron "nuevos receptores que consideran a todos los grupos humanos que habitan a menos de 100 metros de la LAT. En ese sentido se definió en cada sector a evaluar el receptor más cercano, lo cual representa el peor escenario y por tanto los resultados son extrapolables a los otros receptores de la zona evaluada. Estas nuevas modelaciones consideran tanto campos electromagnéticos, como ruido y emisiones atmosféricas".

En relación a lo anterior, en la Tabla 103 de la Adenda Extraordinaria se presentan los resultados de la estimación de campos electromagnéticos en los receptores identificados como CECOSF y Escuela Los

Conquistadores, los que se encontrarían a 539 y 512 m de la línea de transmisión. Para los receptores emplazados en el sector Alto Las Higueras/Alto Las Higueras II no fue posible encontrar en los antecedentes de la adenda, la actualización de la modelación de campos electromagnéticos a la que se hace referencia en esta respuesta, o la verificación del cumplimiento del estándar de referencia propuesto."

1.1401. Observante: Sofia Elizabeth Muñoz Hernandez

Observación 1:

Temática: Salud

1. Salud: Por los niños de nuestra población y por nuestros adultos mayores NO A LAS TORRES.

Causan stress con su ruido día y noche.

Evaluación técnica de la observación:

Esta Dirección Ejecutiva considera pertinente la observación, toda vez que hace referencia a aspectos ambientales del proyecto en evaluación. Respecto de lo observado y de acuerdo con los antecedentes del proceso de evaluación, cabe señalar lo siguiente:

- **Salud**

En relación con potenciales efectos sobre la salud de las personas, se aclara que el Proyecto ha presentado un Estudio de Campos Electromagnéticos (CEM) (Anexo 1-8 del EIA). Este estudio indica que el Proyecto generará radiaciones eléctricas y magnéticas del tipo no ionizantes, no revistiendo ningún riesgo para la salud de las personas. En dicho estudio, se estimaron los campos generados por las líneas proyectadas, donde se demuestra que, en todos los casos los valores de campo resultan inferiores a los respectivos valores límites establecidos en la normativa.

De los resultados obtenidos en las simulaciones efectuadas, se concluye que la línea de transmisión principal de 2x220kV, las líneas de 2x66kV de los Ramales y las nuevas subestaciones de 220/66kV, en operación, cumplen con la normativa referente a campo electromagnético, lo que asegura que no existirá afectación a la salud de los grupos humanos.

Asimismo, se evalúan los potenciales efectos que el Proyecto podría generar por causa de las emisiones atmosféricas (Anexo 1-6 del EIA actualizado en Anexo 2-5 de la Adenda, Anexo 8-1 de la Adenda Complementaria y Anexo 1-5 de la Adenda Excepcional), concluyendo que no generará aportes significativos sobre las concentraciones de MP10 y MP2,5 y gases de combustión en el área de influencia durante la fase de construcción, toda vez que se demuestra que la situación proyectada para los mismos contaminantes no superará los límites de saturación establecidos por la normativa ambiental aplicable y, por consiguiente no provocará efectos adversos significativos sobre la salud de la población ubicada en el entorno, considerando además que su efecto es temporal.

Por tanto, se declara que el Proyecto no generará aportes significativos sobre las concentraciones de material particulado y gases de combustión de manera que en la situación con proyecto no se superarán los límites establecidos por la normativa ambiental.

Por último, lo que respecta al ruido, es importante precisar que, el Proyecto consideró en su evaluación la generación de emisiones de ruido derivadas de sus distintas actividades asociadas tanto a la fase de construcción como a la de operación, para establecer si los valores emitidos por el Proyecto cumplen con la normativa vigente

D.S. N° 38/11 del Ministerio del Medio Ambiente. Para esto se llevó a cabo la modelación de los niveles de ruido emitidos por el Proyecto sobre los receptores identificados en terreno, los cuales fueron caracterizados en una Línea de Base presentada en el Anexo 3-3 del EIA cuya información se encuentra actualizada en el Anexo 4-6 de la Adenda. Los resultados de la modelación se presentaron en el Anexo 1-7 del EIA, los cuales fueron actualizados en el Anexo 2-6 de la Adenda, Anexo 1-15 de la Adenda Complementaria y Anexo 3-5 de la Adenda Excepcional, para la cual se utilizó el software de predicción sonora Predictor - LIMA Versión 2020.02.

Por otro lado, en el marco de la Adenda Excepcional, se consideraron ampliaciones a los informes de Campos Electromagnéticos, Ruido y Emisiones Atmosféricas presentados en el EIA, Adenda y Adenda Complementaria, en el que se identificaron todos los receptores sensibles que se encuentran a menos de 100 metros de las obras del proyecto, cuyos puntos representativos se presentan en formato kmz en el Anexo 2-12 de la Adenda Excepcional KMZ receptores representativos a menos de 100 metros. De acuerdo a este análisis, se constata, que la mayoría de los receptores referidos a las localidades del Área de Influencia, se encuentran localizados dentro de los dominios de modelación de dispersión de contaminantes considerados para el Proyecto (dominio Biobío, Ñuble y Maule), en el caso de las iglesias dentro del dominio del Maule, con resultados que se consideran como no significativos, puesto que se obtienen valores bajo los límites normativos de saturación o latencia, para todos los contaminantes atmosféricos analizados. En cuanto a los receptores que se encuentran fuera de los dominios de modelación (13 receptores), para evaluar el impacto sobre estos receptores, se consideraron los resultados de la modelación de dispersión de contaminantes en los dominios más cercanos, puesto que éstos cuentan con características topográficas y meteorológicas similares al sector en el que se emplazan. Además, las tasas de emisión estimadas para la modelación de contaminantes del Proyecto consideran aquellas emisiones máximas a causa de la construcción de la línea de transmisión eléctrica, distribuidas a lo largo de los tramos y ramales, además de las correspondientes a las áreas de las subestaciones y rutas a utilizar. Por esta razón, los efectos en la calidad de aire en los receptores cercanos se estiman similares dentro de cada dominio de modelación, variando principalmente en función de la distancia con las obras y partes.

En lo que refiere a ruido, se actualizó la modelación incorporando los puntos adicionales, considerando los escenarios de emisión de ruido más desfavorable, conforme a la metodología de modelación descrita y optimizando el listado de medidas de control de ruido, con el objetivo de entregar protección a los potenciales receptores próximos a las obras. Sin embargo, de acuerdo al ordinario Nº B32/705 de la Subsecretaría de Salud Pública, se indica que no es claro que el escenario de modelación considerado para los nuevos receptores sea el más desfavorable, además, para los nuevos receptores incluidos (R051N y R052N) los niveles de ruido obtenidos en la modelación en la fase de construcción se encontrarían en el límite máximo permisible en el DS 38/2011 del MMA y respecto de las medidas de mitigación propuestas por el Titular no queda claro cuál de las barreras se utilizará. El pronunciamiento indicado señala que:

> "*3.1 En los antecedentes técnicos utilizados para descartar riesgo para la salud de la población (respuesta 177.136 letra c.), el titular señala que "solo los Proyectos de Población Fernández se encuentran cercanos al emplazamiento del Proyecto… en este sector existen diferentes villas, un CECOSF, una Escuela y Jardín infantil. En este marco se han definido nuevos receptores que consideran a todos los grupos humanos que habitan a menos de 100 metros de la LAT. En ese sentido se definió en cada sector a evaluar el receptor más cercano, lo cual representa el peor escenario y por tanto los resultados son extrapolables a los otros receptores de la zona evaluada". Adicionalmente, en la respuesta 177.136 letra b. y Figura 66 del Capítulo XVII de la Adenda Extraordinaria, el titular indica que la Villa Alto Las Higueras II se emplazaría a 63 m de distancia de la Subestación Eléctrica Nueva Cauquenes, en su punto más cercano. Sin embargo, según se puede apreciar en la Figura 1 del Capítulo I de la Adenda Extraordinaria y en las imágenes satelitales disponibles en la herramienta Google Earth, la citada subestación colinda con el predio del loteo inmobiliario denominado "Villa Alto Las Higueras", el que se encontraría construido en su mayor parte, y cuya vivienda más cercana se emplazaría a menos de 30 m del límite predial de la subestación (Anexo 1-1, Adenda Extraordinaria).*

3.2 En relación a esto último, según la información contenida en el Apéndice 3 del Anexo 3-5 de la Adenda Extraordinaria, aun cuando el titular identificó 4 puntos receptores de ruido denominados R050N, R051N, R052N y R052 en el sector Alto Las Higueras/Alto Las Higueras II, las distancias y configuración de los escenarios de modelación no quedan del todo claros. Así, por ejemplo, uno de los puntos utilizados para evaluar el ruido asociado a la fase de construcción y operación de la Subestación Nueva Cauquenes (R052), se emplaza a más 190 m del límite de la subestación (Tabla 3, Anexo 3-5), condición que no representaría el escenario más desfavorable. Sumado a esto, según se indica en la Tabla 16 del Anexo 3-5, el nivel de ruido modelado para los puntos R051N y R052N en la fase de construcción, se encontraría sobre el límite máximo permisible establecido en el DS 38/2011 del MMA (el punto R050N coincide con este valor límite). Para éstos y los restantes puntos que están en la misma situación, el titular propone implementar barreras acústicas modulares, que según lo descrito en la Tabla 19 del mismo anexo, en el caso de la Subestación Nueva Cauquenes correspondería a un cierre de 295 m de largo por 3.6 m de alto. Sin embargo, en los antecedentes adjuntos al Anexo 3-5, se pueden visualizar dos barreras una que envuelve completamente el predio de la subestación (Apéndice 3 Mapa de Ruido Fase de Construcción) y otra que sólo se extiende desde las torres 107-NC-V26 y 1 - V1 (Apéndice 4 BARRERAS AD3), no quedando claro cuál de las barreras propuesta es la que finalmente se construirá y permitirá dar cumplimiento a la norma.

De acuerdo con los resultados, y conforme a lo establecido en el Artículo 5 del RSEIA se puede concluir que, los antecedentes presentados no son suficientes para descartar que el proyecto no genera efectos sobre la salud de las personas, asociados a los receptores sensibles, reguladas en el D.S. N° 38/11 del MMA en todos ellos.

En lo que refiere a campos electromagnéticos, en el marco de la Adenda Excepcional, se ha obtenido la valorización del campo eléctrico y del campo magnético en la ubicación de todos los Receptores detectados a cierta distancia de las líneas del Sistema de Transmisión Zonal Grupo 3 S/E Itahue- S/E Hualqui (hasta 100 m), mediante el análisis con la estructura más cercana al respectivo Receptor. Sin embargo, los resultados obtenidos no se encuentran completos, como señala la Subsecretaría de Salud Pública en el ordinario Nº B32/705, haciendo referencia a la respuesta indicada en el "Anexo Parte VI Adenda" de la Adenda Excepcional:

"… en la respuesta 177.136 letra c el titular indica que se definieron "nuevos receptores que consideran a todos los grupos humanos que habitan a menos de 100 metros de la LAT. En ese sentido se definió en cada sector a evaluar el receptor más cercano, lo cual representa el peor escenario y por tanto los resultados son extrapolables a los otros receptores de la zona evaluada. Estas nuevas modelaciones consideran tanto campos electromagnéticos, como ruido y emisiones atmosféricas".

En relación a lo anterior, en la Tabla 103 de la Adenda Extraordinaria se presentan los resultados de la estimación de campos electromagnéticos en los receptores identificados como CECOSF y Escuela Los Conquistadores, los que se encontrarían a 539 y 512 m de la línea de transmisión. Para los receptores emplazados en el sector Alto Las Higueras/Alto Las Higueras II no fue posible encontrar en los antecedentes de la adenda, la actualización de la modelación de campos electromagnéticos a la que se hace referencia en esta respuesta, o la verificación del cumplimiento del estándar de referencia propuesto."

Observación 2:

Temática: Flora y fauna

2. Flora y fauna: Medio ambiente

Las torres impactan feamente a nuestra naturaleza, con nuestra flora y fauna desorientando a nuestros pajaritos y acabando con nuestro entorno.

Evaluación técnica de la observación:

Esta Dirección Ejecutiva considera pertinente la observación, toda vez que hace referencia a aspectos ambientales del proyecto en evaluación. Respecto de lo observado y de acuerdo con los antecedentes del proceso de evaluación, cabe señalar lo siguiente:

- **Flora**

En respuesta a la posible afectación de flora y vegetación, en el Capítulo 4 del EIA: "Predicción y Evaluación de Impacto ambiental" actualizado en el Anexo 5 de la Adenda, en el Anexo 3 de la Adenda Complementaria y en el Anexo 3 de la Adenda Excepcional, se detallan los principales impactos a la componente ambiental flora y vegetación.

De acuerdo con la línea de base de flora y vegetación, se identificaron 6 especies en categoría "amenazadas" a lo largo del proyecto, las que se especifican en la Tabla 59 del Anexo 3 de la Adenda Excepcional "Actualización Predicción y Evaluación de Impactos", que se expone a continuación:

Tabla 59 del Anexo 3 de la Adenda Excepcional, pp. 90. Especies en categoría de "amenazadas" en el área de influencia del Proyecto

Nombre Científico	Nombre vulgar	Categoría de conservación	Tramo					Ramal		
			T1	T2	T3	T4	T5	R1	R2	R3
Gomortega keule	Queule	En peligro				*	*			
Pitavia punctata	Pitao	En peligro					*			
Calydorea xiphioides	Tahay violeta	Vulnerable	*	*		*				
Citronella mucronata	Naranjillo	Vulnerable		*	*	*	*			
Selkirkia limense	N/A	En peligro					*			
Vestia foetida	Huevil	En peligro				*	*			

-Impacto C-FV-1A. Pérdida de ejemplares de flora en categoría de "amenazadas", caso de *Gomortega keule, Citronella mucronata, Pitavia punctata, Selkirkia limense y Vestia foetida*: En base a la calificación del impacto el proyecto no produce un impacto significativo sobre la flora, identificada al interior de plantaciones forestales, matorrales y bosque exótico en la franja de servidumbre. El diseño del proyecto ha considerado como medida la no intervención de los bosques nativos de preservación donde habitan *Gomortega keule, Pitavia punctata y Citronella mucronata.*

Impacto C-FV-1B. Pérdida de ejemplares de flora en categoría "amenazadas", caso de *Citronella mucronata:* En base a la calificación del impacto el proyecto declara impacto significativo. Al respecto, el diseño del proyecto ha considerado como medida estricta la no intervención de los bosques nativos de preservación, ni especies en categoría de conservación de acuerdo con lo indicado en el artículo 19 de la Ley N°20.283 (Efectos, Características y Circunstancias). Respecto de los individuos localizados en otro tipo de formaciones dentro de la faja de seguridad, no se intervendrán individuos de naranjillo contemplando la mantención de un anillo de 20 metros de ancho alrededor del individuo registrado. No obstante, el proyecto señala que existen 6 ejemplares de naranjillo que se ubican en áreas de intervención por obras.

Impacto C-FV-1C. Pérdida de ejemplares de flora en categoría "amenazadas", en caso de *Calydorea xiphioides:* En base a la calificación de impacto el proyecto declara impacto significativo. Al respecto, El proyecto señala la presencia y pérdida de 371 individuos de la especie en las áreas de intervención del proyecto.

Impacto C-FV-2. Pérdida de Superficie de Bosque Nativo esclerófilo y caducifolio: En base a la calificación de impacto el proyecto declara impacto significativo. De acuerdo con lo declarado, las obras permanentes y temporales del proyecto ocupa una superficie de 1.057,54 hectáreas, de las cuales un 5,18% corresponde a formaciones de vegetación nativa (3,65% bosque nativo; 1,53% matorrales). De la vegetación nativa presente en el área de intervención del proyecto, se requiere cortar 24,4 ha de bosque nativo, pertenecientes a los tipos forestales esclerófilo y al tipo forestal Roble-Raulí-Coihue.

Impacto C-FV-3. Pérdida de Superficie de Bosque Nativo de espinales de *Acacia caven:* En base a la calificación del impacto, el proyecto declara impacto no significativo. De acuerdo con las obras permanentes y temporales del Proyecto, se hará uso de una superficie de intervención de 1.057,54 hectáreas, de las cuales 14,18 ha (equivalente a un 1,3%) corresponde a bosque nativo de espinales de *Acacia caven.* Los espinales a intervenir por el proyecto no constituyen hábitat de especies en categoría de conservación amenazadas, y son de amplia distribución geográfica en Chile.

Impacto C-FV-4. Pérdida de Superficie de Matorral: En base a la calificación ambiental del impacto, el proyecto declara impacto no significativo. El proyecto intervendrá una superficie de 16,22 hectáreas. Los tipos de matorral a intervenir por el proyecto son de amplia distribución geográfica en hile, y en el área de influencia corresponden más bien a una manifestación de degradación producto de incendios forestales e invasión de especies exóticas.

Impacto C-FV-5: Alteración de Biodiversidad: De acuerdo con las actualizaciones de la cartografía de vegetación desarrollada en la Adenda Excepcional del Proyecto, se consigna que las obras del Proyecto abarcarán un área de 38,57 ha de Bosque Nativo. Las comunidades de bosque nativo identificadas dentro del área de influencia son las siguientes: Comunidad Subtipo Espinal (Tipo Forestal Esclerófilo), Comunidad Subtipo Rodales Mixtos de Especies Arbóreas Esclerófilas (Tipo Forestal Esclerófilo), Comunidad Subtipo Forestal Bosquetes Costeros Septentrionales de Roble-Hualo (Tipo Forestal Roble-Hualo), Comunidad Subtipo Bosques Hidrófilos de Quebrada (Tipo Forestal Esclerófilo), Comunidad Subtipo Forestal Bosques degradados (Tipo Forestal Roble-Raulí-Coihue).

El impacto de pérdida biodiversidad es clasificado de manera no significativa, toda vez que lo acotado de la intervención en contexto del área de influencia, determina bajas variaciones de los índices de diversidad alfa, beta y gamma evaluados.A continuación, se presenta la variación de superficies declarada en la Tabla 71 del Anexo 3 de la Adenda Excepcional "Actualización Predicción y Evaluación de Impactos", para cada tramo del área de influencia, según comunidades.

Tabla 71 del Anexo 3 de la Adenda Excepcional, pp. 113. Variación de superficies para cada tramo del área de influencia, según comunidades

Comunidad (Subtipo Forestal)	Superficie intervención (Ha)	Superficie original AI (Ha)	Superficie estado con proyecto (Ha)	% pérdida	% remanente
Bosques degradados (Roble-Raulí-Coihue)	7,31	237,51	230,20	3,08%	96,92%
Bosques hidrófilos de quebradas	0,13	69,57	69,44	0,19%	99,81%
Espinal	14,18	114,97	100,79	12,33%	87,67%
Rodales mixtos de especies arbóreas esclerófilas	16,95	392,17	375,22	4,32%	95,68%
Bosquetes costeros septentrionales de Roble o Hualo	0,00	254,05	254,05	0,00%	100,00%
Total	38,57	1.068,27	1.029,70	3,61%	96,39%

Fuente: Adenda Excepcional. Anexo 3 Actualización Predicción y Evaluación de Impactos, pp. 113

Impacto C-FV-5A: Alteración de Biodiversidad Alfa: Referida a la diversidad intrínseca. La alteración de diversidad alfa en bosque nativo es en promedio de -3,1% en el área de influencia. La pérdida de 3,1% de diversidad alfa se debe a la mayor abundancia proporcional de algunas especies producto de la intervención, principalmente de individuos de *Acacia caven.* El proyecto no eliminará especies, permaneciendo estable en el área de influencia.

Impacto C-FV-5B: Alteración de Biodiversidad Beta: Definida como el "grado de cambio o reemplazo en la composición de especies entre diferentes comunidades en el paisaje". La alteración de diversidad beta en bosque nativo es de un -4,3% a nivel del área de influencia. El efecto significa una mayor similitud entre las comunidades de bosque nativo en el escenario con proyecto.

Impacto C-FV-5C: Alteración de Biodiversidad Gamma: Referida a la riqueza de especies del conjunto de comunidades que integran un paisaje, resultante de las diversidades alfa y beta. La alteración de la diversidad gamma en bosque nativo es de un 3,5% a nivel del área de influencia. El efecto refleja la mayor similitud entre las comunidades de bosque nativo (pérdida de diversidad beta), y la menor abundancia proporcional de especies de flora dentro de cada comunidad (pérdida de diversidad alfa) producto de la intervención.

Impacto C-FV-6: Fragmentación Ecosistema Bosque Nativo: El impacto fragmentación ecosistema bosque nativo, es clasificado como no significativo, toda vez que lo acotado de la intervención en contexto del área de influencia, determina variaciones no significativas de los índices de fragmentación evaluados. La intervención de las obras del proyecto no generará un cambio drástico en la configuración actual de los fragmentos de bosque nativo presentes en el área de influencia, ni en los patrones de forma evaluados. En efecto, los índices de forma están señalando una prácticamente nula variación en las formas en el estado con proyecto, lo que significa, que no se generarán parches de formas más complejas.

Impacto C-FV-7: Pérdida de especies endémica con distribución geográfica restringida: El impacto de pérdida de especies endémicas con distribución geográfica restringida es clasificado no significativo, toda vez que lo acotado de la intervención en contexto del área de influencia, se determina que no se presenten especies endémicas con distribución geográfica dentro de las áreas de intervención por parte del proyecto.

Dada la presencia de impactos significativos, se proponen las siguientes medidas de mitigación, reparación y/o compensación:

- M1-C-FV-1 Enriquecimiento con *Citronella mucronata* (Naranjillo). Se propone como medida de compensación una reposición a una tasa de 3:1, a través de enriquecimiento de un bosque esclerófilo. Considerando que se requiere eliminar 6 individuos de *Citronella mucronata,* se propone plantar 23 individuos en bosque nativo en la comuna de Cauquenes.
- M2-C-FV-2 Rescate y relocalización *Calydorea xiphioides* (Tahay). Se propone la recolección de bulbos de las zonas donde se va a llevar a cabo el proyecto y la relocalización y trasplante de estos en un sector cercano a la subestación Mataquito.
- M3-C-FV-3 Compensación - Restauración y Enriquecimiento de matorral y bosque degradado. Se propone un total de 17,08 ha destinadas a restauración, distribuidas entre restauraciones de bosque hidrófilo de quebrada y rodales mixtos de especies arbóreas esclerófilas, ubicadas de manera contigua en la comuna de Cauquenes.
- M4-C-FV-4 Recuperación de Bosque Nativo. Se propone la restauración y enriquecimiento de las siguientes especies: *Nothofagus obliqua, Persea lingue, Maytenus boaria, Laurelia sempervirens, Gevuina avellana, Lomatia dentata* y *Quillaja saponaria.* La medida se ejecutará en la comuna de Concepción.

Adicionalmente, se proponen Compromisos Ambientales Voluntarios relacionados a flora y vegetación como la recuperación de bosque nativo asociado a los impactos C-FV-5 y C-FV-6 y plan de protección de individuos *Gomortega keule, Pitavia punctata, Citronella mucronata, Selkirkia limense y Vestia foetida* en plantaciones asociado al impacto C-FV-1A los cuales se detallan en el Anexo 8 de la Adenda Excepcional Actualización Compromisos Ambientales Voluntarios.

A mayor abundamiento, la Corporación Nacional Forestal, Dirección Ejecutiva (CONAF) en su Oficio ORD. N°113/2024 de fecha 01/03/2024 indica respecto del PAS 150 que: "*Sumado a lo anterior es posible constatar que la distancia propuesta por el titular no se cumple en la totalidad de sus obras observándose situaciones que de acuerdo a lo señalado por el propio titular estaría generándose la alteración de hábitat para la formación BNP-37, debido a obras a solo 0,48 metros para la formación BNP-37, tal como se muestra en la figura N° 12. Misma situación para la formación BNP18, con obras a una distancia de 7,41 metros cómo es posible observar en la figura 13, situaciones para las cuales no se presenta el permiso sectorial correspondiente al PAS 150.*" Adicionalmente, señala: "*Con relación a las respuestas 99, 100 y 101 de la presente Adenda, el titular fundamenta su respuesta citando el "Anexo 3-3 Descarte de Alteración del Hábitat de Especies Amenazadas", el cual ya fue observado anteriormente y en función de estos antecedentes la Corporación considera que el titular no responde a la observación realizada y por tanto no es posible descartar la intervención y alteración de hábitat para los bosques nativos de preservación y para las especies declaradas como monumento natural. Dado que esta Corporación estima que no se justifica científicamente ni técnicamente la propuesta, debido a que dicha cifra el titular la respalda en función de trabajos científicos, cuyos valores no corresponden o simplemente no aparecen en los artículos citados (Sanguinetti & Kitzberger 2009; Lander et al. 2019). Lo anterior sumado a lo señalado en las observaciones de línea base, en cuanto a la intervención de bosques nativos de preservación en las torres 75 del ramal que va desde la S/E Hualqui a la S/E Chiguayante, y torre 86-DH, y alteración de hábitat para la formación BNP-37, BNP-18 y posiblemente a BN-65, por lo cual esta Corporación considera que el proyecto no cumple con la legislación ambiental y no presenta el permiso ambiental sectorial correspondiente, de acuerdo con lo estipulado en el artículo 150 del D.S. N° 40, del Ministerio de Medio ambiente".*

En relación a los PAS 148 y 149 se señala: "*En ambos Permisos sectoriales ambientales se solicita al titular rectificar en el apartado de "Protección contra incendios forestales" las medidas propuestas por cuanto como fue observado con anterioridad para el plan de prevención y los PAS, la pauta utilizada ya no se encuentra vigente y debe actualizar las medidas para dar cumplimiento a la "Pauta de Prescripciones Técnicas Aplicables al Programa de Protección Contra Incendios Forestales Contenidas en los Planes de Manejo de Plantaciones" en su Versión 4.1 vigente desde 2022."*

En la respuesta al numeral 82, respecto a la descripción y caracterización de la vegetación de manera cuantitativa con la metodología de inventario forestal, se señala al titular que no entrega en las tablas de rodal, el volumen por clase diamétrica de las especies nativas a intervenir. Parámetro necesario para que los propietarios puedan solicitar guías de libre tránsito para acreditar el origen legal de la madera."

Específicamente sobre el PAS 148 se indica: "*El titular señala en el PAS 148 el tipo de vegetación actual en el lugar a reforestar, indica "matorral muy escaso a claro y sectores de pradera", se le indica que el sector debe cumplir con señalado en el Art 33° del Reglamento General del D.L 701/1974*.".

- **Fauna**

En cuanto al componente fauna, se declaran los siguientes impactos en el Anexo 3 de la Adenda Excepcional Actualización de Evaluación de Impactos:

Impacto C-FA-1A: Pérdida de individuos de especies de baja movilidad – Reptiles (No significativo): Entre la fauna se encuentran 6 reptiles, los que, debido a su baja capacidad de desplazamiento o reducida movilidad, presentan riesgo de ser impactados durante la construcción del proyecto, fundamentalmente durante la habilitación del área de emplazamiento de estructuras de la línea, la habilitación de huellas y caminos de acceso y/o la corta selectiva de bosque nativo; efectos que varían en su intensidad según los requerimientos de hábitat particulares de reptiles.

Impacto C-FA-1B: Pérdida de individuos de especies de baja movilidad – Anfibios (No significativo): Se encuentran 5 especies de anfibios, los que, debido a su baja capacidad de desplazamiento o reducida movilidad, presentan riesgo de ser impactados durante la construcción del proyecto, fundamentalmente durante la habilitación

del área de emplazamiento de estructuras de la línea, la habilitación de huellas y caminos de acceso y/o la corta selectiva de bosque nativo; efectos que varían en su intensidad según los requerimientos de hábitat particulares anfibios.

Impacto C-FA-2: Pérdida y alteración de hábitats de fauna (No significativo): En base a las formaciones vegetales definidas por la componente de flora y vegetación se determinaron diez ambientes distintos para la fauna: Bosques y matorrales de *Acacia caven*, Bosques y matorrales esclerófilos, Vegetación ribereña, Matorral xerófilo con *Trevoa quinquenervia*, Bosque caducifolio, Bosque higrófilo, Bosques laurifolios, Plantaciones forestales, Cultivos agrícolas, Otros. Los ambientes correspondientes a bosques, que tiene la capacidad de crecer por sobre la distancia de seguridad entre la copa de los árboles y los conductores de la línea, serán parte del despeje de vegetación de la franja de seguridad, de acuerdo con los resultados del modelo de corta. Adicionalmente la construcción de caminos y la habilitación de las áreas de trabajo de cada una de las patas de las estructuras de la línea alterarán de manera puntual distintos ambientes a lo largo del trazado de la línea.

Impacto C-FA-3: Pérdida de individuos de especies de alta movilidad – Carnívoros silvestres (No significativo): Entre esta fauna se encuentran especies de alta movilidad-carnívoros silvestres, los que, debido a su capacidad de desplazamiento o movilidad, presentan bajo riesgo de ser impactados durante la construcción del Proyecto, fundamentalmente durante la habilitación del área de emplazamiento de estructuras de la línea, la habilitación de huellas y caminos de acceso y/o la corta selectiva de bosque nativo; efectos que varían en su intensidad según los requerimientos de hábitat particulares.

Impacto C-FA-4: Perturbación de Hábitat (curureras) *Spalacopus cyanus* (No Significativo): En respuesta a la solicitud de la autoridad en cuanto a ampliar la información sobre posibles curureras en el AI del Proyecto, se llevó a cabo una campaña complementaria entre el 5 y el 10 de junio de 2023 para evaluar la presencia de *Spalacopus cyanus* en el Proyecto. Durante las prospecciones anteriores en el otoño, invierno y primavera de 2019, se identificaron madrigueras activas de la especie en el punto de muestreo IM14 en el Tramo 1. La campaña de detección de *Spalacopus cyanus* se centró en seis áreas de hábitat óptimo, especialmente en el Bosque y Matorral de espino, con un buffer de 62 metros alrededor del trazado del proyecto. La metodología incluyó recorridos pedestres, inspección de cavidades con cámara sonda y llamados a través de playback. Los resultados indicaron la presencia de la especie solo en el Área 1 del Tramo 1, identificándose 11 colonias (Tabla 82 del Anexo 3 de la Adenda Excepcional), de las cuales 4 estaban activas, resaltando la colonia Nº6 por su tamaño y número de madrigueras.

Sin embargo, con relación a lo indicado por el Titular, el Servicio Agrícola y Ganadero (SAG), en su ordinarioN°590/2024 indica que, existen 2 puntos que denotan insuficiencias en la metodología aplicada por El Titular, en primer lugar, respecto a la campaña complementaria señalada por el Titular para reevaluar y cuantificar la presencia del cururo en el área de influencia del proyecto, en que identificó solo 4 de 11 colonias de cururos activas, este último, no justificó que la fecha de realización de la campaña fuera la adecuada pues la fecha, no corresponde a la temporada de mayor actividad de la especie. Por tanto, el SAG identifica la utilización por parte del Titular de criterios insuficientes para evaluar el impacto sobre la especie somo se señala en la cita a continuación:

> *"En respuesta 58 de la adenda excepcional, el titular señala que se realizó una campaña complementaria para reevaluar y cuantificar la presencia de Spalacopus cyanus en el área del proyecto, al respecto, no se justifica que la fecha en la que se ejecutó campaña es adecuada para la evaluación y cuantificación de esta especie (junio 2023), considerando que lo registrado fueron "signos de actividad" (cúmulos de tierra fresca depositada en las afuera de las galerías y vocalizaciones) y el mes de junio no coincide con la época de máxima expresión de biodiversidad, por lo que debiese considerarse, precautoriamente, como colonias activas las 11 colonias identificadas en la Tabla 45 de la adenda excepcional. Adicionalmente se solicita reevaluar criterios de evaluación de impacto presentado en tabla 46, entre ellos el de extensión parcial, ya que es el mismo titular quien señala que se considerará afectación de todas las curureras (activas y no activas) al igual que duración y periodicidad, considerando el valor asignado por el titular al atributo reversibilidad."*

El segundo punto tiene relación con el Compromiso Ambiental Voluntario 21, que describe el Plan de Perturbación controlada de Spalacopus cyanus (cururo), cuya observación por parte del SAG se señala más abajo en esta respuesta.

Impacto O-FA-1: Colisión de aves (No significativo): En fase de operación del proyecto el tendido de los 5 tramos de línea principal contará con un cable de guardia, cuya finalidad es proteger a los conductores de los rayos en caso de tormenta eléctrica y que además corresponden al sistema de comunicaciones, este cable se emplazará en la parte más alta de las estructuras y tiene un diámetro inferior al de los conductores. Según lo anterior, ciertas especies son más susceptibles a la colisión que otras debido a su carga alar y baja relación de aspecto (alas cortas y anchas). Estas aves tienen una menor capacidad de esquivar estructuras fijas, como cables, y por lo general pertenecen a las familias Anatidae, Ardeidae, Cathartidae, Laridae, Pelecanidae, Phalacrocoracidae, Rallidae, Strigidae y Tinamidae.

Impacto O-FA-2: Electrocución de aves (No significativo): Una vez energizada la línea durante la fase de operación puede ocurrir la electrocución de aves en el caso que el ejemplar haga contacto con un componente energizado y tierra a través del poste. Su ocurrencia depende de factores estructurales de las líneas de transmisión (como distancia entre conductores y aislación), factores biológicos (como tamaño y comportamiento de las aves) y factores propios del sitio (como disponibilidad de perchas y atracción alimentaria). De acuerdo con lo anterior se evalúa el impacto de electrocución de aves.

A mayor abundamiento, respecto a la electrocución de aves, se menciona en observación 167, con relación al CAV N°1, literal c) de la Adenda Excepcional Capítulo VIII a XVI que:
"Con respecto a la electrocución, es importante destacar que, en términos generales, de acuerdo al diseño de la línea y, en base al tipo de aves presentes en el área del proyecto la posibilidad de electrocución es muy poco probable, ya que, por un lado las aves no tienen la envergadura alar para tocar ambos conductores (6 m de distancia), y por otro los conductores de energía se encuentran sujetos por medio de cadenas de aisladores, y cada fase separada por más de 5 metros cumpliendo la norma eléctrica; lo que permite mantener la distancia suficiente de la separación de los conductores, asegurando aún más, la baja probabilidad de una posible electrocución de aves."

Aun cuando el Titular presenta esta información el ORDN°540/2024 del SAG, Capítulo 8. Plan de Medidas de Mitigación, Reparación y Compensación, menciona:

"Adicionalmente se aclara que no se presentan antecedentes asociados con electrocución y sólo se remite a colisiones."

Dentro de la respuesta del Titular no especifica en que tramos del proyecto se emplearan los aisladores, si es en la totalidad de la línea o solo en puntos específicos como sensibles (ejemplo esteros).

Debido a la falencia en la información entregada por el Titular no es posible descartar la presencia de impactos significativos sobre fauna. Sin embargo, como información complementaria, en el Anexo 6 de la Adenda Complementaria y Actualizado en el Anexo 8 de la Adenda Excepcional, se presentan, los siguientes compromisos voluntarios (CAVs):

- Desviadores de Vuelo: Se contempla la instalación de elementos desviadores de vuelo o dispositivos anticolisión, de modo de disminuir el riesgo de colisión de las aves con los cables del tendido eléctrico, evitando así la pérdida de ejemplares. Los lugares donde se implementarán los disuasores corresponden a los puntos sensibles identificados el estudio de tránsito aéreo (Anexo 3-14 Apéndice 1 del EIA y en Anexo 13-3 de la Adenda Complementaria), los que en su mayoría corresponden a zonas donde la línea de transmisión cruzará ríos y esteros. Sin embargo, con relación a este CAV, el Servicio Agrícola y Ganadero (SAG) en su ORD 590/2024, señala falencias en el indicador de cumplimiento, tanto en la cantidad de individuos considerados, su clasificación y periodo de seguimiento, somo se observa en la cita extraída del ORD 590/2024 que se muestra a continuación:

En respuestas 56 y 57, el titular presenta los criterios para descartar impacto significativo por colisiones, pero propone implementar disuasores de vuelo en el cable de guardia de la LAT para este sector, que son nuevamente incorporados como CAV en la adenda excepcional.

Revisado el anexo 8 de los CAV se observa que el indicador que acredite su cumplimiento propuesto no es adecuado, ya que generaliza en un valor de 5 individuos colisionados por kilómetro al año en los tramos (220kV) en donde se implementarán los disuasores e igual o menor a 2 individuos por kilómetro al año en los ramales (66kV) donde se implementará este CAV, sin embargo, no hace diferencia por categoría de conservación o de acuerdo a los resultados de altura de vuelos presentados en el tránsito aéreo así como de la proporción por especie que pudiera verse afectado, teniendo en cuenta por ejemplo abundancia y categoría de conservación. Por otra parte, hay inconsistencias, ya que por una parte señala que durará 4 años y será un monitoreo por estación del año y luego señala que el primer año será mensual por el primer año. A juicio de este Servicio el seguimiento mensual deber ser mayor a 1 año para poder abarcar variabilidad de poblaciones influenciadas por las condiciones climáticas del año.

- Charlas de capacitación al personal respecto fauna silvestre presente en el Área de Influencia: Consiste en el desarrollo de capacitaciones a todo el personal que haga ingreso a las obras del proyecto y para cada charla integral y mensual que desarrolle el área de cumplimiento ambiental de las obras en los distintos frentes de trabajo. Los temas por tratar serán los siguientes:

    - Potencial fauna silvestre a ser observada, valor biológico y categorías de conservación.

    - Medidas para evitar incidentes con fauna silvestre, entre ellas, No alimentar, manipular, maltratar u hostigar a los animales y sobre el mantenimiento de residuos domiciliarios en contenedores apropiados, para evitar el acercamiento de individuos.

    - Protocolo de acción frente a afectación a fauna silvestre, por atropello o avistamiento de individuos heridos.

- Perturbación Controlada (Reptiles): Para disminuir la probabilidad de afectación de individuos de especies con baja movilidad, se implementará el procedimiento de perturbación controlada, cuyo fin es provocar el abandono o inducir el desplazamiento gradual de los individuos de fauna silvestre de baja movilidad, en este caso reptiles, desde aquellos lugares donde se ejecutarán obras constructivas. El procedimiento se basa en la eliminación de refugios, la remoción de rocas, ramas, etc.; consecuencia de esto, los individuos abandonan el área perturbada en busca de mejores condiciones para refugiarse en sectores aledaños.
- Perturbación Controlada *Spalacopus cyanus* (cururo): La perturbación controlada consistirá en inducir el abandono paulatino de los cururos de la zona de obras del Área 1 del Tramo 1 (ver Figura 1 de la Tabla 21 del Anexo 8 de la Adenda Excepcional), perturbando parcialmente y en forma muy localizada la superficie del terreno donde se encuentren colonias activas, y que podrían ser afectadas por las obras del Proyecto. En otras palabras, consiste en despejar los túneles, tanto superficiales (de alimentación) como más profundos (madrigueras) con medios manuales, con el fin de promover el desplazamiento de los animales hacia los límites de su sistema de galerías y llevarlo más allá del área a intervenir. Sin embargo, respecto a este compromiso ambiental voluntario (CAV) 21, que describe el Plan de Perturbación controlada de Spalacopus cyanus (cururo) el Titular no justifica que los sitios adonde se proyecta mover los individuos de cururo tengan las condiciones necesarias para la sobrevivencia de la especie, mayor detalle de señala en la cita a continuación del ORD 590/2024:

"No se justifica que los sitios hacia donde se proyecta su desplazamiento cuentan con las condiciones y características necesarias para el establecimiento de las colonias ahuyentadas, tales como suelos blandos, bien drenados con presencia de bulbos y cobertura vegetal; tampoco justifica que los sitios receptores cuentan con la superficie necesaria para albergar a los ejemplares ahuyentados."

Además, solo se realizará la perturbación controlada sobre 4 colinas activas. Las otras 7 fueron caracterizadas como inactivas donde no se ejecutará el compromiso. Pero considerando que las colonias inactivas pueden ser ocupadas por esta especie en una época de mayor actividad biológica, entonces no se puede descartar que las colonias inactivas detectadas por el Titular presenten la misma condición en una estacionalidad más favorable para la actividad biológica.

- Rescate y relocalización de anfibios: La fauna de anfibios es reconocida por exhibir una muy baja capacidad de desplazamiento y también por presentar una fuerte asociación a determinados tipos de microambientes, fundamentalmente aquellos que contienen alta humedad. Siguiendo los lineamientos contenidos en Torres-Mura et al. (2014) y SEA (2022), se ha determinado que la mejor herramienta de gestión para este grupo de vertebrados corresponde al procedimiento de "rescate y relocalización", siendo pertinente la presentación de un Permiso Ambiental Sectorial 146 (PAS 146) que cumpla con todos los requisitos técnicos necesarios para llevar a cabo la actividad de la mejor manera. Sin perjuicio de lo anterior, el SAG ORD 590/2024 del SAG menciona que:

"En literal e) de la respuesta 79 señala que no se registraron individuos de la especie Eupsophus roseus en los sitios de relocalización, esto no garantiza que los sitios propuestos son adecuados para el establecimiento de los individuos de dicha especie que sean relocalizados."

También agrega que:

"El titular plantea microrruteos previos a la fase de construcción del proyecto para cuantificar los adultos susceptibles de ser afectados; dicha información debe ser presentada en el actual proceso de evaluación."

Por estas razones, entre otras, el órgano competente concluye que no se presentan los contenidos técnicos y formales para acreditar el cumplimiento de los requisitos necesarios del PAS 146, necesario para efectuar el Rescate y relocalización de anfibios.

1.1402. Observante: Ricardo Hernán Caro Alarcón

Observación 1:

Temática: Salud

1. Salud: No queremos las torres de alta tensión vivimos muy cerca de donde quedaría la subestación de estas torres y tenemos muchos niños y adultos mayores.

Evaluación técnica de la observación:

Esta Dirección Ejecutiva considera pertinente la observación, toda vez que hace referencia a aspectos ambientales del proyecto en evaluación. Respecto de lo observado y de acuerdo con los antecedentes del proceso de evaluación, cabe señalar lo siguiente:

- **Salud**

En relación con potenciales efectos sobre la salud de las personas, se aclara que el Proyecto ha presentado un Estudio de Campos Electromagnéticos (CEM) (Anexo 1-8 del EIA). Este estudio indica que el Proyecto generará radiaciones eléctricas y magnéticas del tipo no ionizantes, no revistiendo ningún riesgo para la salud de las personas. En dicho estudio, se estimaron los campos generados por las líneas proyectadas, donde se demuestra que, en todos los casos los valores de campo resultan inferiores a los respectivos valores límites establecidos en la normativa.

De los resultados obtenidos en las simulaciones efectuadas, se concluye que la línea de transmisión principal de 2x220kV, las líneas de 2x66kV de los Ramales y las nuevas subestaciones de 220/66kV, en operación, cumplen con la normativa referente a campo electromagnético, lo que asegura que no existirá afectación a la salud de los grupos humanos.

Asimismo, se evalúan los potenciales efectos que el Proyecto podría generar por causa de las emisiones atmosféricas (Anexo 1-6 del EIA actualizado en Anexo 2-5 de la Adenda, Anexo 8-1 de la Adenda Complementaria y Anexo 1-5 de la Adenda Excepcional), concluyendo que no generará aportes significativos sobre las concentraciones de MP10 y MP2,5 y gases de combustión en el área de influencia durante la fase de construcción, toda vez que se demuestra que la situación proyectada para los mismos contaminantes no superará los límites de saturación establecidos por la normativa ambiental aplicable y, por consiguiente no provocará efectos adversos significativos sobre la salud de la población ubicada en el entorno, considerando además que su efecto es temporal.

Por tanto, se declara que el Proyecto no generará aportes significativos sobre las concentraciones de material particulado y gases de combustión de manera que en la situación con proyecto no se superarán los límites establecidos por la normativa ambiental.

Por último, lo que respecta al ruido, es importante precisar que, el Proyecto consideró en su evaluación la generación de emisiones de ruido derivadas de sus distintas actividades asociadas tanto a la fase de construcción como a la de operación, para establecer si los valores emitidos por el Proyecto cumplen con la normativa vigente D.S. N° 38/11 del Ministerio del Medio Ambiente. Para esto se llevó a cabo la modelación de los niveles de ruido emitidos por el Proyecto sobre los receptores identificados en terreno, los cuales fueron caracterizados en una Línea de Base presentada en el Anexo 3-3 del EIA cuya información se encuentra actualizada en el Anexo 4-6 de la Adenda. Los resultados de la modelación se presentaron en el Anexo 1-7 del EIA, los cuales fueron actualizados en el Anexo 2-6 de la Adenda, Anexo 1-15 de la Adenda Complementaria y Anexo 3-5 de la Adenda Excepcional, para la cual se utilizó el software de predicción sonora Predictor - LIMA Versión 2020.02.

Por otro lado, en el marco de la Adenda Excepcional, se consideraron ampliaciones a los informes de Campos Electromagnéticos, Ruido y Emisiones Atmosféricas presentados en el EIA, Adenda y Adenda Complementaria, en el que se identificaron todos los receptores sensibles que se encuentran a menos de 100 metros de las obras del proyecto, cuyos puntos representativos se presentan en formato kmz en el Anexo 2-12 de la Adenda Excepcional KMZ receptores representativos a menos de 100 metros. De acuerdo a este análisis, se constata, que la mayoría de los receptores referidos a las localidades del Área de Influencia, se encuentran localizados dentro de los dominios de modelación de dispersión de contaminantes considerados para el Proyecto (dominio Biobío, Ñuble y Maule), en el caso de las iglesias dentro del dominio del Maule, con resultados que se consideran como no significativos, puesto que se obtienen valores bajo los límites normativos de saturación o latencia, para todos los contaminantes atmosféricos analizados. En cuanto a los receptores que se encuentran fuera de los dominios de modelación (13 receptores), para evaluar el impacto sobre estos receptores, se consideraron los resultados de la modelación de dispersión de contaminantes en los dominios más cercanos, puesto que éstos cuentan con características topográficas y meteorológicas similares al sector en el que se emplazan. Además, las tasas de emisión estimadas para la modelación de contaminantes del Proyecto consideran aquellas emisiones máximas a causa de la construcción de la línea de transmisión eléctrica, distribuidas a lo largo de los tramos y ramales, además de las correspondientes a las áreas de las subestaciones y rutas a utilizar. Por esta razón, los efectos en la calidad de aire en los receptores cercanos se estiman similares dentro de cada dominio de modelación, variando principalmente en función de la distancia con las obras y partes.

En lo que refiere a ruido, se actualizó la modelación incorporando los puntos adicionales, considerando los escenarios de emisión de ruido más desfavorable, conforme a la metodología de modelación descrita y optimizando el listado de medidas de control de ruido, con el objetivo de entregar protección a los potenciales receptores próximos a las obras. Sin embargo, de acuerdo al ordinario Nº B32/705 de la Subsecretaría de Salud Pública, se

indica que no es claro que el escenario de modelación considerado para los nuevos receptores sea el más desfavorable, además, para los nuevos receptores incluidos (R051N y R052N) los niveles de ruido obtenidos en la modelación en la fase de construcción se encontrarían en el límite máximo permisible en el DS 38/2011 del MMA y respecto de las medidas de mitigación propuestas por el Titular no queda claro cuál de las barreras se utilizará. El pronunciamiento indicado señala que:

> *"3.1 En los antecedentes técnicos utilizados para descartar riesgo para la salud de la población (respuesta 177.136 letra c.), el titular señala que "solo los Proyectos de Población Fernández se encuentran cercanos al emplazamiento del Proyecto… en este sector existen diferentes villas, un CECOSF, una Escuela y Jardín infantil. En este marco se han definido nuevos receptores que consideran a todos los grupos humanos que habitan a menos de 100 metros de la LAT. En ese sentido se definió en cada sector a evaluar el receptor más cercano, lo cual representa el peor escenario y por tanto los resultados son extrapolables a los otros receptores de la zona evaluada". Adicionalmente, en la respuesta 177.136 letra b. y Figura 66 del Capítulo XVII de la Adenda Extraordinaria, el titular indica que la Villa Alto Las Higueras II se emplazaría a 63 m de distancia de la Subestación Eléctrica Nueva Cauquenes, en su punto más cercano. Sin embargo, según se puede apreciar en la Figura 1 del Capítulo I de la Adenda Extraordinaria y en las imágenes satelitales disponibles en la herramienta Google Earth, la citada subestación colinda con el predio del loteo inmobiliario denominado "Villa Alto Las Higueras", el que se encontraría construido en su mayor parte, y cuya vivienda más cercana se emplazaría a menos de 30 m del límite predial de la subestación (Anexo 1-1, Adenda Extraordinaria).*
>
> *3.2 En relación a esto último, según la información contenida en el Apéndice 3 del Anexo 3-5 de la Adenda Extraordinaria, aun cuando el titular identificó 4 puntos receptores de ruido denominados R050N, R051N, R052N y R052 en el sector Alto Las Higueras/Alto Las Higueras II, las distancias y configuración de los escenarios de modelación no quedan del todo claros. Así, por ejemplo, uno de los puntos utilizados para evaluar el ruido asociado a la fase de construcción y operación de la Subestación Nueva Cauquenes (R052), se emplaza a más 190 m del límite de la subestación (Tabla 3, Anexo 3-5), condición que no representaría el escenario más desfavorable. Sumado a esto, según se indica en la Tabla 16 del Anexo 3-5, el nivel de ruido modelado para los puntos R051N y R052N en la fase de construcción, se encontraría sobre el límite máximo permisible establecido en el DS 38/2011 del MMA (el punto R050N coincide con este valor límite). Para éstos y los restantes puntos que están en la misma situación, el titular propone implementar barreras acústicas modulares, que según lo descrito en la Tabla 19 del mismo anexo, en el caso de la Subestación Nueva Cauquenes correspondería a un cierre de 295 m de largo por 3.6 m de alto. Sin embargo, en los antecedentes adjuntos al Anexo 3-5, se pueden visualizar dos barreras una que envuelve completamente el predio de la subestación (Apéndice 3 Mapa de Ruido Fase de Construcción) y otra que sólo se extiende desde las torres 107-NC-V26 y 1 - V1 (Apéndice 4 BARRERAS AD3), no quedando claro cuál de las barreras propuesta es la que finalmente se construirá y permitirá dar cumplimiento a la norma.*

De acuerdo con los resultados, y conforme a lo establecido en el Artículo 5 del RSEIA se puede concluir que, los antecedentes presentados no son suficientes para descartar que el proyecto no genera efectos sobre la salud de las personas, asociados a los receptores sensibles, reguladas en el D.S. N° 38/11 del MMA en todos ellos.

En lo que refiere a campos electromagnéticos, en el marco de la Adenda Excepcional, se ha obtenido la valorización del campo eléctrico y del campo magnético en la ubicación de todos los Receptores detectados a cierta distancia de las líneas del Sistema de Transmisión Zonal Grupo 3 S/E Itahue- S/E Hualqui (hasta 100 m), mediante el análisis con la estructura más cercana al respectivo Receptor. Sin embargo, los resultados obtenidos no se encuentran completos, como señala la Subsecretaría de Salud Pública en el ordinario Nº B32/705, haciendo referencia a la respuesta indicada en el "Anexo Parte VI Adenda" de la Adenda Excepcional:

"… en la respuesta 177.136 letra c el titular indica que se definieron "nuevos receptores que consideran a todos los grupos humanos que habitan a menos de 100 metros de la LAT. En ese sentido se definió en cada sector a evaluar el receptor más cercano, lo cual representa el peor escenario y por tanto los resultados son extrapolables a los otros receptores de la zona evaluada. Estas nuevas modelaciones consideran tanto campos electromagnéticos, como ruido y emisiones atmosféricas".

En relación a lo anterior, en la Tabla 103 de la Adenda Extraordinaria se presentan los resultados de la estimación de campos electromagnéticos en los receptores identificados como CECOSF y Escuela Los Conquistadores, los que se encontrarían a 539 y 512 m de la línea de transmisión. Para los receptores emplazados en el sector Alto Las Higueras/Alto Las Higueras II no fue posible encontrar en los antecedentes de la adenda, la actualización de la modelación de campos electromagnéticos a la que se hace referencia en esta respuesta, o la verificación del cumplimiento del estándar de referencia propuesto."

Observación 2:

Temática: SVCGH

2. SVCGH: Impacto ambiental

Las torres producen mucho daño a nuestro entorno, más nosotros tenemos mucha apicultura en la zona y apicultura que sustento de cada día.

Evaluación técnica de la observación:

Esta Dirección Ejecutiva considera pertinente la observación, toda vez que hace referencia a aspectos ambientales del proyecto en evaluación. Respecto de lo observado y de acuerdo con los antecedentes del proceso de evaluación, cabe señalar lo siguiente:

- **Abejas**

En relación con las abejas, cabe señalar que en el Anexo 4-9b de la Adenda y Anexo 3-7 de la Adenda excepcional, se presenta el documento "Análisis de afectación de *Apis melífera*", donde se realizó una revisión bibliográfica acerca de la relación que existe entre las líneas de transmisión y la apicultura.

De acuerdo con lo señalado en dicho estudio, entre los factores causantes de la mortandad de abejas se encuentran principalmente: el uso de insecticidas y plaguicidas, la gestión de la agricultura intensiva, la plantación de especies exóticas invasoras, la contaminación ambiental, el cambio climático, el electromagnetismo artificial y la proliferación de patógenos y parásitos que atacan a las abejas. Respecto al electromagnetismo artificial, el estudio señala que existe evidencia científica de que el impacto de los campos electromagnéticos de las líneas de alta tensión sobre las abejas melíferas se produce para campos magnéticos de 50 hz, en un rango desde 20 - 100 [μT] y de 100 - 1000 [μT]. De acuerdo con la información presentada en el Anexo 1-8 del EIA, los campos magnéticos calculados para el proyecto en los límites de la franja de servidumbre no superarían los 3,1 [μT] para la línea de 200 kV y de 0,80 [μT] para la línea de 66 kV, siendo estos rangos inferiores a los que podrían provocar impactos significativos sobre las abejas.

Sumado a lo anterior, en la Adenda Excepcional Anexo 3-7, se expone el análisis realizado en relación con la afectación de Apis Mellifera, y se indica que "no habrá una afectación significativa del proyecto sobre la relación entre abejas, vegetación y bosque nativo de los sectores donde se realiza la apicultura por las siguientes razones. La disponibilidad de vegetación no es la única variable en el resultado final de la actividad apícola, por lo tanto, una intervención de las magnitudes del Proyecto no significará, por sí sola, una afectación significativa a la relación entre abejas y bosque nativo, menos aun tomando en cuenta el Plan de Medidas que se contemplan (Plan de Medidas de Mitigación, Reparación y Compensación, Medida "M3-C-FV-3").

Además, las características de la corta y del Plan de medidas favorecen el desarrollo de la apicultura en las distintas fases del Proyecto. Como se mencionó anteriormente sólo se requiere intervenir 36,42 ha de Bosque Nativo. Los individuos intervenidos serán, en gran mayoría, de la especie Acacia caven (espinos), cuyas poblaciones se regeneran "rápidamente en forma vegetativa" y es, además, una especie colonizadora de terrenos degradados. El espino además rebrota muy bien desde las cepas cortadas o incluso quemadas y desde raíces o semillas, dispersadas de manera intencional o natural, lo que facilita su regeneración y su manejo. (INFOR, 2012b). Por esto se puede inferir que la tala de espinos no afectará su población en el corto plazo".

Respecto a la distancia considerada para el levantamiento de la actividad apícola, es importante destacar que, 1) esta actividad es una actividad móvil, condicionada por distintos elementos que deben ser considerados (trashumancia apícola) como las estaciones del año y la disponibilidad de recursos naturales, contingencias climáticas o incendios forestales. Asimismo, en Anexo 3-7 de la Adenda Excepcional, se entrega "Análisis de Afectación de *Apis mellifera",* cuyo objetivo es a partir de la revisión de literatura actualizada, identificar la eventual relación entre la operación de las líneas de transmisión del proyecto del "Sistema de Transmisión Zonal Grupo 3 S/E Itahue – S/E Hualqui" y su potencial afectación a la actividad apícola de los sectores aledaños.

Respecto al vuelo de las abejas para la producción de miel, según señala el estudio de *Apis mellifera*, estas utilizan dos estrategias de pecoreo, en la primera recolectan alimento de una especie en un área reducida de terreno, retornándola en vuelos y días sucesivos. En la segunda estrategia, la abeja transmite información de la fuente de alimento entre las abejas de la misma colonia y con esta información se forman grupos de trabajo en la colmena donde todas visitan la misma fuente de alimento. De esta forma las abejas muestran un gran nivel de constancia en la ubicación de su alimento y en las especies de flores, por ello, presentan una movilidad limitada durante el pecoreo.

En cuanto a la relación de las abejas con la polinización, existen múltiples estudios que comprueban sus beneficios a la polinización de vegetación nativa[29]. Respecto a esta se prevén dos impactos significativos debido a la Pérdida de ejemplares de flora en categoría "amenazadas", caso de *Calydorea xiphioides* y a la Pérdida de Superficie de Bosque Nativo (rodales mixtos de especies arbóreas esclerófilas, higrófilo de quebrada y Roble-Raulí-Coihue. Bajo esto, el Proyecto realizará en la fase de construcción las siguientes medidas:

- M1-C-FV-1 Rescate y relocalización *Calydorea xiphioides* (Tahay): Se propone un plan de rescate de ejemplares de la especie geófita *Calydorea xiphioides* que se encuentren dentro áreas de intervención por obras del Proyecto, para su posterior relocalización en un hábitat similar.
- M1-C-FV-2 Restauración y Enriquecimiento de matorral y bosque degradado: La medida busca restaurar formaciones de matorral y pradera-espinal que corresponden a una manifestación de degradación del ecosistema del bosque nativo original, hacia parches de bosque nativo propio de la zona biogeográfica. Lo anterior por medio de un enriquecimiento de especies arbóreas y arbustivas esclerófilas por una superficie de 25 ha, donde se incluye dentro de la matriz de especies a plantar, individuos de *Citronella mucronata*.

Dados los antecedentes presentados referentes a los rangos de afectación radiaciones electromagnéticas para abejas y por los valores calculados para las líneas del proyecto (muy por debajo de los rangos indicados en literatura) es que no se prevé generación de impactos significativos a las abejas y, por consiguiente, a las actividades socioeconómicas y la polinización derivadas de estas. Por último, no se prevé afectación a la polinización por la corta de bosque nativo, puesto que el área a enriquecer es superior a la superficie de bosque perdida. De igual forma se concluye que no se requiere actualizar el catastro de apicultores a la distancia señalada, dado que, no afectándose su fuente de alimentación, las distancias de movilización por pecoreo de las abejas son menores a las señaladas, además que los efectos se descartan al borde de la faja.

[29] https://gefmontana.mma.gob.cl/estudio-arroja-que-las-abejas-nativas-son-mas-eficaces-en-la-polinizacion-en-comparacion-a-la-abeja-europea/

A partir de la revisión bibliográfica se puede indicar que existe evidencia científica respecto a los impactos de los campos electromagnéticos de las líneas de alta tensión sobre la biodiversidad y los polinizadores como las abejas melíferas. Estos efectos se producen para campos magnéticos de 50 hz, en un rango desde 20 - 100 [μT] y de 100 - 1000 [μT], siendo estos rangos muy superiores a los que podría generar el proyecto en su franja de servidumbre por lo que no se espera que se generen impactos sobre abejas melíferas.

Es importante destacar que de acuerdo con lo indicado en el estudio "Electromagnetic fields disrupt the pollination service by honeybees"[30], donde se analiza el efecto que tendría una línea de transmisión en el metabolismo de abejas, se sugiere que la exposición a CEM ejerció un fuerte estrés fisiológico en las abejas, lo que se tradujo en una mayor expresión de proteínas de choque térmico y genes implicados en la actividad antioxidante y afectó los niveles de expresión de genes relacionados con el comportamiento. Es importante destacar que las mediciones de CEM indicadas en dicho estudio para una línea de transmisión la cual no se indica ubicación, así como tampoco su potencia, registraron por el orden de 9,47 μT a una distancia de 10 metros de la línea de transmisión muestreada en dicho estudio, valor que está muy por sobre los valores que se modelaron tanto para la línea de trasmisión de 220 kV como para la línea de 66 kV, tanto para su franja de seguridad como justo bajo la línea, , salvo en 3 excepciones que corresponden a 3 estructuras 22Port (estructura PM-4, estructura 60-DH y estructura 61-DH), donde la Inducción magnética es de 20 μT bajo la línea y de 3,1 μT en la franja de seguridad. Al respecto las estructuras 22Port se encuentran una distancia mayor de 600 metros de los apiarios identificados, por lo que se descarta afectación de estas estructuras ya que son excepcionales y se encuentran a una distancia apreciable de apiarios.

Dados los antecedentes bibliográficos presentados referentes a los rangos de afectación de radiaciones electromagnéticas para abejas y los valores modelados para las líneas del proyecto (muy por debajo de los rangos indicados en literatura), no se prevé generación de impactos significativos a la apicultura producto de los campos electromagnéticos producidos por el proyecto.

- **Apicultura General**

Se aclara, que la información de actividades apícolas en el área de influencia ha sido levantada, tanto en la línea de base como en los anexos elaborados en el marco de la Tramitación Ambiental tanto en Adenda como en Adenda Complementaria. Para levantar esta información se utilizó tanto información secundaria, a través de fuentes oficiales como el SAG e INDAP; así como de fuentes primarias, mediante el levantamiento de información en terreno.

No obstante, es relevante mencionar que esta actividad es una actividad móvil, condicionada por distintos elementos que deben ser considerados.

En primer lugar, existe la denominada trashumancia apícola, que es una práctica, en la que los apicultores trasladan sus colmenas de abejas de un lugar a otro en busca de sectores propicios para la alimentación, esto hace que existan variaciones a lo largo del año, de acuerdo a diferentes regiones geográficas, lo cual permite el mejor aprovechamiento de las floraciones estacionales y por ende dar continuidad en el suministro alimentario de las abejas.

Para desarrollar esta actividad, los apicultores identifican de acuerdo a la estacionalidad, cada lugar propicio que entregue las floraciones necesarias. En ese sentido existe una movilidad de los cajones, hacia zonas en las cuales se pueda obtener el alimento. Esto permite instalar las colmenas de manera temporal, en un lugar muchas veces arrendado, en el que las abejas comenzarán a recolectar néctar y polen de las flores.

[30] Molina-Montenegro, 2023. https://www.science.org/doi/10.1126/sciadv.adh1455

Posteriormente, las colmenas se trasladan nuevamente para aprovechar una nueva floración en otra ubicación.

La actividad apícola también está influenciada por las estaciones del año y la disponibilidad de recursos naturales. Es durante la primavera, que las flores comienzan a florecer y tienen una mayor producción de miel, durante el verano, las abejas continúan recolectando néctar y polen para alimentar a las crías y almacenar miel. Durante el otoño e invierno la actividad de las abejas disminuye y por ende la producción de miel. Dependiendo entonces de la ubicación geográfica estos pueden ser trasladados a lugares de mayor sol.

Por último, situaciones de contingencia climática, como lluvias o fríos extremos también afectan la actividad, así como los incendios forestales que ocurren principalmente en verano.

En ese sentido la proyección sobre la disminución apícola, está mediada por factores ambientales, como el clima y las condiciones climáticas extremas, tales como las lluvias, los fríos extremos, los incendios forestales, y la estacionalidad así como la extendida práctica trashumante de esta actividad.

Asimismo, en Anexo 3-7 de la Adenda Excepcional, se entrega "Análisis de Afectación de *Apis mellifera",* cuyo objetivo es a partir de la revisión de literatura actualizada, identificar la eventual relación entre la operación de las líneas de transmisión del proyecto del "Sistema de Transmisión Zonal Grupo 3 S/E Itahue – S/E Hualqui" y su potencial afectación a la actividad apícola de los sectores aledaños.

A partir de la revisión bibliográfica se puede indicar que existe evidencia científica respecto a los impactos de los campos electromagnéticos de las líneas de alta tensión sobre la biodiversidad y los polinizadores como las abejas melíferas. Estos efectos se producen para campos magnéticos de 50 hz, en un rango desde 20 - 100 [μT] y de 100 - 1000 [μT], siendo estos rangos muy superiores a los que podría generar el proyecto en su franja de servidumbre por lo que no se espera que se generen impactos sobre abejas melíferas.

Dados los antecedentes bibliográficos presentados referentes a los rangos de afectación de radiaciones electromagnéticas para abejas y los valores modelados para las líneas del proyecto (muy por debajo de los rangos indicados en literatura), no se prevé generación de impactos significativos a la apicultura producto de los campos electromagnéticos producidos por el proyecto.

1.1403. Observante: Maria Jose Inostroza Cortez

Observación 1:

Temática: Salud

1. Salud: Por los niños y adultos de nuestra ciudad.

Evaluación técnica de la observación:

Esta Dirección Ejecutiva considera pertinente la observación, toda vez que hace referencia a aspectos ambientales del proyecto en evaluación. Respecto de lo observado y de acuerdo con los antecedentes del proceso de evaluación, cabe señalar lo siguiente:

- **Salud**

En relación con potenciales efectos sobre la salud de las personas, se aclara que el Proyecto ha presentado un Estudio de Campos Electromagnéticos (CEM) (Anexo 1-8 del EIA). Este estudio indica que el Proyecto generará radiaciones eléctricas y magnéticas del tipo no ionizantes, no revistiendo ningún riesgo para la salud de las personas. En dicho estudio, se estimaron los campos generados por las líneas proyectadas, donde se demuestra

que, en todos los casos los valores de campo resultan inferiores a los respectivos valores límites establecidos en la normativa.

De los resultados obtenidos en las simulaciones efectuadas, se concluye que la línea de transmisión principal de 2x220kV, las líneas de 2x66kV de los Ramales y las nuevas subestaciones de 220/66kV, en operación, cumplen con la normativa referente a campo electromagnético, lo que asegura que no existirá afectación a la salud de los grupos humanos.

Asimismo, se evalúan los potenciales efectos que el Proyecto podría generar por causa de las emisiones atmosféricas (Anexo 1-6 del EIA actualizado en Anexo 2-5 de la Adenda, Anexo 8-1 de la Adenda Complementaria y Anexo 1-5 de la Adenda Excepcional), concluyendo que no generará aportes significativos sobre las concentraciones de MP10 y MP2,5 y gases de combustión en el área de influencia durante la fase de construcción, toda vez que se demuestra que la situación proyectada para los mismos contaminantes no superará los límites de saturación establecidos por la normativa ambiental aplicable y, por consiguiente no provocará efectos adversos significativos sobre la salud de la población ubicada en el entorno, considerando además que su efecto es temporal.

Por tanto, se declara que el Proyecto no generará aportes significativos sobre las concentraciones de material particulado y gases de combustión de manera que en la situación con proyecto no se superarán los límites establecidos por la normativa ambiental.

Por último, lo que respecta al ruido, es importante precisar que, el Proyecto consideró en su evaluación la generación de emisiones de ruido derivadas de sus distintas actividades asociadas tanto a la fase de construcción como a la de operación, para establecer si los valores emitidos por el Proyecto cumplen con la normativa vigente D.S. N° 38/11 del Ministerio del Medio Ambiente. Para esto se llevó a cabo la modelación de los niveles de ruido emitidos por el Proyecto sobre los receptores identificados en terreno, los cuales fueron caracterizados en una Línea de Base presentada en el Anexo 3-3 del EIA cuya información se encuentra actualizada en el Anexo 4-6 de la Adenda. Los resultados de la modelación se presentaron en el Anexo 1-7 del EIA, los cuales fueron actualizados en el Anexo 2-6 de la Adenda, Anexo 1-15 de la Adenda Complementaria y Anexo 3-5 de la Adenda Excepcional, para la cual se utilizó el software de predicción sonora Predictor - LIMA Versión 2020.02.

Por otro lado, en el marco de la Adenda Excepcional, se consideraron ampliaciones a los informes de Campos Electromagnéticos, Ruido y Emisiones Atmosféricas presentados en el EIA, Adenda y Adenda Complementaria, en el que se identificaron todos los receptores sensibles que se encuentran a menos de 100 metros de las obras del proyecto, cuyos puntos representativos se presentan en formato kmz en el Anexo 2-12 de la Adenda Excepcional KMZ receptores representativos a menos de 100 metros. De acuerdo a este análisis, se constata, que la mayoría de los receptores referidos a las localidades del Área de Influencia, se encuentran localizados dentro de los dominios de modelación de dispersión de contaminantes considerados para el Proyecto (dominio Biobío, Ñuble y Maule), en el caso de las iglesias dentro del dominio del Maule, con resultados que se consideran como no significativos, puesto que se obtienen valores bajo los límites normativos de saturación o latencia, para todos los contaminantes atmosféricos analizados. En cuanto a los receptores que se encuentran fuera de los dominios de modelación (13 receptores), para evaluar el impacto sobre estos receptores, se consideraron los resultados de la modelación de dispersión de contaminantes en los dominios más cercanos, puesto que éstos cuentan con características topográficas y meteorológicas similares al sector en el que se emplazan. Además, las tasas de emisión estimadas para la modelación de contaminantes del Proyecto consideran aquellas emisiones máximas a causa de la construcción de la línea de transmisión eléctrica, distribuidas a lo largo de los tramos y ramales, además de las correspondientes a las áreas de las subestaciones y rutas a utilizar. Por esta razón, los efectos en la calidad de aire en los receptores cercanos se estiman similares dentro de cada dominio de modelación, variando principalmente en función de la distancia con las obras y partes.

En lo que refiere a ruido, se actualizó la modelación incorporando los puntos adicionales, considerando los escenarios de emisión de ruido más desfavorable, conforme a la metodología de modelación descrita y optimizando el listado de medidas de control de ruido, con el objetivo de entregar protección a los potenciales receptores próximos a las obras. Sin embargo, de acuerdo al ordinario Nº B32/705 de la Subsecretaría de Salud Pública, se indica que no es claro que el escenario de modelación considerado para los nuevos receptores sea el más desfavorable, además, para los nuevos receptores incluidos (R051N y R052N) los niveles de ruido obtenidos en la modelación en la fase de construcción se encontrarían en el límite máximo permisible en el DS 38/2011 del MMA y respecto de las medidas de mitigación propuestas por el Titular no queda claro cuál de las barreras se utilizará. El pronunciamiento indicado señala que:

> "*3.1 En los antecedentes técnicos utilizados para descartar riesgo para la salud de la población (respuesta 177.136 letra c.), el titular señala que "solo los Proyectos de Población Fernández se encuentran cercanos al emplazamiento del Proyecto… en este sector existen diferentes villas, un CECOSF, una Escuela y Jardín infantil. En este marco se han definido nuevos receptores que consideran a todos los grupos humanos que habitan a menos de 100 metros de la LAT. En ese sentido se definió en cada sector a evaluar el receptor más cercano, lo cual representa el peor escenario y por tanto los resultados son extrapolables a los otros receptores de la zona evaluada". Adicionalmente, en la respuesta 177.136 letra b. y Figura 66 del Capítulo XVII de la Adenda Extraordinaria, el titular indica que la Villa Alto Las Higueras II se emplazaría a 63 m de distancia de la Subestación Eléctrica Nueva Cauquenes, en su punto más cercano. Sin embargo, según se puede apreciar en la Figura 1 del Capítulo I de la Adenda Extraordinaria y en las imágenes satelitales disponibles en la herramienta Google Earth, la citada subestación colinda con el predio del loteo inmobiliario denominado "Villa Alto Las Higueras", el que se encontraría construido en su mayor parte, y cuya vivienda más cercana se emplazaría a menos de 30 m del límite predial de la subestación (Anexo 1-1, Adenda Extraordinaria).*
>
> *3.2 En relación a esto último, según la información contenida en el Apéndice 3 del Anexo 3-5 de la Adenda Extraordinaria, aun cuando el titular identificó 4 puntos receptores de ruido denominados R050N, R051N, R052N y R052 en el sector Alto Las Higueras/Alto Las Higueras II, las distancias y configuración de los escenarios de modelación no quedan del todo claros. Así, por ejemplo, uno de los puntos utilizados para evaluar el ruido asociado a la fase de construcción y operación de la Subestación Nueva Cauquenes (R052), se emplaza a más 190 m del límite de la subestación (Tabla 3, Anexo 3-5), condición que no representaría el escenario más desfavorable. Sumado a esto, según se indica en la Tabla 16 del Anexo 3-5, el nivel de ruido modelado para los puntos R051N y R052N en la fase de construcción, se encontraría sobre el límite máximo permisible establecido en el DS 38/2011 del MMA (el punto R050N coincide con este valor límite). Para éstos y los restantes puntos que están en la misma situación, el titular propone implementar barreras acústicas modulares, que según lo descrito en la Tabla 19 del mismo anexo, en el caso de la Subestación Nueva Cauquenes correspondería a un cierre de 295 m de largo por 3.6 m de alto. Sin embargo, en los antecedentes adjuntos al Anexo 3-5, se pueden visualizar dos barreras una que envuelve completamente el predio de la subestación (Apéndice 3 Mapa de Ruido Fase de Construcción) y otra que sólo se extiende desde las torres 107-NC-V26 y 1 - V1 (Apéndice 4 BARRERAS AD3), no quedando claro cuál de las barreras propuesta es la que finalmente se construirá y permitirá dar cumplimiento a la norma.*

De acuerdo con los resultados, y conforme a lo establecido en el Artículo 5 del RSEIA se puede concluir que, los antecedentes presentados no son suficientes para descartar que el proyecto no genera efectos sobre la salud de las personas, asociados a los receptores sensibles, reguladas en el D.S. N° 38/11 del MMA en todos ellos.

En lo que refiere a campos electromagnéticos, en el marco de la Adenda Excepcional, se ha obtenido la valorización del campo eléctrico y del campo magnético en la ubicación de todos los Receptores detectados a cierta distancia de las líneas del Sistema de Transmisión Zonal Grupo 3 S/E Itahue- S/E Hualqui (hasta 100 m), mediante el análisis con la estructura más cercana al respectivo Receptor. Sin embargo, los resultados obtenidos

no se encuentran completos, como señala la Subsecretaría de Salud Pública en el ordinario Nº B32/705, haciendo referencia a la respuesta indicada en el "Anexo Parte VI Adenda" de la Adenda Excepcional:

> *"… en la respuesta 177.136 letra c el titular indica que se definieron "nuevos receptores que consideran a todos los grupos humanos que habitan a menos de 100 metros de la LAT. En ese sentido se definió en cada sector a evaluar el receptor más cercano, lo cual representa el peor escenario y por tanto los resultados son extrapolables a los otros receptores de la zona evaluada. Estas nuevas modelaciones consideran tanto campos electromagnéticos, como ruido y emisiones atmosféricas".*
>
> *En relación a lo anterior, en la Tabla 103 de la Adenda Extraordinaria se presentan los resultados de la estimación de campos electromagnéticos en los receptores identificados como CECOSF y Escuela Los Conquistadores, los que se encontrarían a 539 y 512 m de la línea de transmisión. Para los receptores emplazados en el sector Alto Las Higueras/Alto Las Higueras II no fue posible encontrar en los antecedentes de la adenda, la actualización de la modelación de campos electromagnéticos a la que se hace referencia en esta respuesta, o la verificación del cumplimiento del estándar de referencia propuesto."*

1.1404. Observante: Marissela Scarlette Arellano Gutiérrez

Observación 1:

Temática: Salud

1. Salud: Torres Alta Tensión

Impacto en la radiación que emiten dichas torres, siendo instaladas en predios muy cercanos al lugar donde vivimos, asimismo, se encuentra el colegio al que gran parte de la población asiste, siendo un riesgo inminente la instalación.

2. Salud: Frecuencias electromagnéticas

Daños perjudiciales y masivos a la salud de las personas, enfermedades como Mal de Parkinson, riegos de electrocución.

Evaluación técnica de la observación:

Esta Dirección Ejecutiva considera pertinente la observación, toda vez que hace referencia a aspectos ambientales del proyecto en evaluación. Respecto de lo observado y de acuerdo con los antecedentes del proceso de evaluación, cabe señalar lo siguiente:

- **Salud**

En relación con potenciales efectos sobre la salud de las personas, se aclara que el Proyecto ha presentado un Estudio de Campos Electromagnéticos (CEM) (Anexo 1-8 del EIA). Este estudio indica que el Proyecto generará radiaciones eléctricas y magnéticas del tipo no ionizantes, no revistiendo ningún riesgo para la salud de las personas. En dicho estudio, se estimaron los campos generados por las líneas proyectadas, donde se demuestra que, en todos los casos los valores de campo resultan inferiores a los respectivos valores límites establecidos en la normativa.

De los resultados obtenidos en las simulaciones efectuadas, se concluye que la línea de transmisión principal de 2x220kV, las líneas de 2x66kV de los Ramales y las nuevas subestaciones de 220/66kV, en operación, cumplen con la normativa referente a campo electromagnético, lo que asegura que no existirá afectación a la salud de los grupos humanos.

Asimismo, se evalúan los potenciales efectos que el Proyecto podría generar por causa de las emisiones atmosféricas (Anexo 1-6 del EIA actualizado en Anexo 2-5 de la Adenda, Anexo 8-1 de la Adenda Complementaria y Anexo 1-5 de la Adenda Excepcional), concluyendo que no generará aportes significativos sobre las concentraciones de MP10 y MP2,5 y gases de combustión en el área de influencia durante la fase de construcción, toda vez que se demuestra que la situación proyectada para los mismos contaminantes no superará los límites de saturación establecidos por la normativa ambiental aplicable y, por consiguiente no provocará efectos adversos significativos sobre la salud de la población ubicada en el entorno, considerando además que su efecto es temporal.

Por tanto, se declara que el Proyecto no generará aportes significativos sobre las concentraciones de material particulado y gases de combustión de manera que en la situación con proyecto no se superarán los límites establecidos por la normativa ambiental.

Por último, lo que respecta al ruido, es importante precisar que, el Proyecto consideró en su evaluación la generación de emisiones de ruido derivadas de sus distintas actividades asociadas tanto a la fase de construcción como a la de operación, para establecer si los valores emitidos por el Proyecto cumplen con la normativa vigente D.S. N° 38/11 del Ministerio del Medio Ambiente. Para esto se llevó a cabo la modelación de los niveles de ruido emitidos por el Proyecto sobre los receptores identificados en terreno, los cuales fueron caracterizados en una Línea de Base presentada en el Anexo 3-3 del EIA cuya información se encuentra actualizada en el Anexo 4-6 de la Adenda. Los resultados de la modelación se presentaron en el Anexo 1-7 del EIA, los cuales fueron actualizados en el Anexo 2-6 de la Adenda, Anexo 1-15 de la Adenda Complementaria y Anexo 3-5 de la Adenda Excepcional, para la cual se utilizó el software de predicción sonora Predictor - LIMA Versión 2020.02.

Por otro lado, en el marco de la Adenda Excepcional, se consideraron ampliaciones a los informes de Campos Electromagnéticos, Ruido y Emisiones Atmosféricas presentados en el EIA, Adenda y Adenda Complementaria, en el que se identificaron todos los receptores sensibles que se encuentran a menos de 100 metros de las obras del proyecto, cuyos puntos representativos se presentan en formato kmz en el Anexo 2-12 de la Adenda Excepcional KMZ receptores representativos a menos de 100 metros. De acuerdo a este análisis, se constata, que la mayoría de los receptores referidos a las localidades del Área de Influencia, se encuentran localizados dentro de los dominios de modelación de dispersión de contaminantes considerados para el Proyecto (dominio Biobío, Ñuble y Maule), en el caso de las iglesias dentro del dominio del Maule, con resultados que se consideran como no significativos, puesto que se obtienen valores bajo los límites normativos de saturación o latencia, para todos los contaminantes atmosféricos analizados. En cuanto a los receptores que se encuentran fuera de los dominios de modelación (13 receptores), para evaluar el impacto sobre estos receptores, se consideraron los resultados de la modelación de dispersión de contaminantes en los dominios más cercanos, puesto que éstos cuentan con características topográficas y meteorológicas similares al sector en el que se emplazan. Además, las tasas de emisión estimadas para la modelación de contaminantes del Proyecto consideran aquellas emisiones máximas a causa de la construcción de la línea de transmisión eléctrica, distribuidas a lo largo de los tramos y ramales, además de las correspondientes a las áreas de las subestaciones y rutas a utilizar. Por esta razón, los efectos en la calidad de aire en los receptores cercanos se estiman similares dentro de cada dominio de modelación, variando principalmente en función de la distancia con las obras y partes.

En lo que refiere a ruido, se actualizó la modelación incorporando los puntos adicionales, considerando los escenarios de emisión de ruido más desfavorable, conforme a la metodología de modelación descrita y optimizando el listado de medidas de control de ruido, con el objetivo de entregar protección a los potenciales receptores próximos a las obras. Sin embargo, de acuerdo al ordinario Nº B32/705 de la Subsecretaría de Salud Pública, se indica que no es claro que el escenario de modelación considerado para los nuevos receptores sea el más desfavorable, además, para los nuevos receptores incluidos (R051N y R052N) los niveles de ruido obtenidos en la modelación en la fase de construcción se encontrarían en el límite máximo permisible en el DS 38/2011 del MMA y respecto de las medidas de mitigación propuestas por el Titular no queda claro cuál de las barreras se utilizará. El pronunciamiento indicado señala que:

"*3.1 En los antecedentes técnicos utilizados para descartar riesgo para la salud de la población (respuesta 177.136 letra c.), el titular señala que "solo los Proyectos de Población Fernández se encuentran cercanos al emplazamiento del Proyecto… en este sector existen diferentes villas, un CECOSF, una Escuela y Jardín infantil. En este marco se han definido nuevos receptores que consideran a todos los grupos humanos que habitan a menos de 100 metros de la LAT. En ese sentido se definió en cada sector a evaluar el receptor más cercano, lo cual representa el peor escenario y por tanto los resultados son extrapolables a los otros receptores de la zona evaluada". Adicionalmente, en la respuesta 177.136 letra b. y Figura 66 del Capítulo XVII de la Adenda Extraordinaria, el titular indica que la Villa Alto Las Higueras II se emplazaría a 63 m de distancia de la Subestación Eléctrica Nueva Cauquenes, en su punto más cercano. Sin embargo, según se puede apreciar en la Figura 1 del Capítulo I de la Adenda Extraordinaria y en las imágenes satelitales disponibles en la herramienta Google Earth, la citada subestación colinda con el predio del loteo inmobiliario denominado "Villa Alto Las Higueras", el que se encontraría construido en su mayor parte, y cuya vivienda más cercana se emplazaría a menos de 30 m del límite predial de la subestación (Anexo 1-1, Adenda Extraordinaria).*

3.2 En relación a esto último, según la información contenida en el Apéndice 3 del Anexo 3-5 de la Adenda Extraordinaria, aun cuando el titular identificó 4 puntos receptores de ruido denominados R050N, R051N, R052N y R052 en el sector Alto Las Higueras/Alto Las Higueras II, las distancias y configuración de los escenarios de modelación no quedan del todo claros. Así, por ejemplo, uno de los puntos utilizados para evaluar el ruido asociado a la fase de construcción y operación de la Subestación Nueva Cauquenes (R052), se emplaza a más 190 m del límite de la subestación (Tabla 3, Anexo 3-5), condición que no representaría el escenario más desfavorable. Sumado a esto, según se indica en la Tabla 16 del Anexo 3-5, el nivel de ruido modelado para los puntos R051N y R052N en la fase de construcción, se encontraría sobre el límite máximo permisible establecido en el DS 38/2011 del MMA (el punto R050N coincide con este valor límite). Para éstos y los restantes puntos que están en la misma situación, el titular propone implementar barreras acústicas modulares, que según lo descrito en la Tabla 19 del mismo anexo, en el caso de la Subestación Nueva Cauquenes correspondería a un cierre de 295 m de largo por 3.6 m de alto. Sin embargo, en los antecedentes adjuntos al Anexo 3-5, se pueden visualizar dos barreras una que envuelve completamente el predio de la subestación (Apéndice 3 Mapa de Ruido Fase de Construcción) y otra que sólo se extiende desde las torres 107-NC-V26 y 1 - V1 (Apéndice 4 BARRERAS AD3), no quedando claro cuál de las barreras propuesta es la que finalmente se construirá y permitirá dar cumplimiento a la norma.

De acuerdo con los resultados, y conforme a lo establecido en el Artículo 5 del RSEIA se puede concluir que, los antecedentes presentados no son suficientes para descartar que el proyecto no genera efectos sobre la salud de las personas, asociados a los receptores sensibles, reguladas en el D.S. N° 38/11 del MMA en todos ellos.

En lo que refiere a campos electromagnéticos, en el marco de la Adenda Excepcional, se ha obtenido la valorización del campo eléctrico y del campo magnético en la ubicación de todos los Receptores detectados a cierta distancia de las líneas del Sistema de Transmisión Zonal Grupo 3 S/E Itahue- S/E Hualqui (hasta 100 m), mediante el análisis con la estructura más cercana al respectivo Receptor. Sin embargo, los resultados obtenidos no se encuentran completos, como señala la Subsecretaría de Salud Pública en el ordinario Nº B32/705, haciendo referencia a la respuesta indicada en el "Anexo Parte VI Adenda" de la Adenda Excepcional:

"… en la respuesta 177.136 letra c el titular indica que se definieron "nuevos receptores que consideran a todos los grupos humanos que habitan a menos de 100 metros de la LAT. En ese sentido se definió en cada sector a evaluar el receptor más cercano, lo cual representa el peor escenario y por tanto los resultados son extrapolables a los otros receptores de la zona evaluada. Estas nuevas modelaciones consideran tanto campos electromagnéticos, como ruido y emisiones atmosféricas".

En relación a lo anterior, en la Tabla 103 de la Adenda Extraordinaria se presentan los resultados de la estimación de campos electromagnéticos en los receptores identificados como CECOSF y Escuela Los

Conquistadores, los que se encontrarían a 539 y 512 m de la línea de transmisión. Para los receptores emplazados en el sector Alto Las Higueras/Alto Las Higueras II no fue posible encontrar en los antecedentes de la adenda, la actualización de la modelación de campos electromagnéticos a la que se hace referencia en esta respuesta, o la verificación del cumplimiento del estándar de referencia propuesto."

- **Emisiones Electromagnéticas**

Particularmente respecto a las emisiones electromagnéticas del proyecto, estas solo se generan en la fase de operación del proyecto. Y, tal como es mencionado en el anexo 9 parte 1 de la Adenda Excepcional, el proyecto generará radiaciones eléctricas y magnéticas del tipo no radiantes, que son de baja energía y no son capaces de ionizar la materia con la que interactúan, y de las mismas características de las líneas ya existentes en el país, no revistiendo ningún riesgo para la salud de las personas, como se demuestra en el análisis de campos electromagnéticos presentado en el Anexo 1-8 de este EIA. La estimación de los campos generados por las líneas proyectadas, incluidos los efectos sinérgicos asociados a instalaciones eléctricas de transmisión existentes en el entorno de las áreas del proyecto, se presenta en la tabla a continuación, la que incluye además la distancia a la que se ha estimado dicho resultado:

Se aprecia que, en todos los casos, los valores de campo resultan inferiores a los respectivos valores límites. Se concluye que no existirán afectaciones a la salud y/o calidad de vida de las personas, derivadas de campos electromagnéticos que puedan generar el proyecto. En función de los potenciales efectos sobre la calidad de vida de las personas relacionados con la preocupación planteada con la autoridad se aclara que el EIA y Adenda, presentan los siguientes estudios: Estudio de Campos Electromagnéticos (CEM) (Anexo 1-8 del EIA), y la Modelación de Ruido (Anexo 3-3 A del EIA y su actualización en el Anexo 4-6 de esta Adenda).

La descarga corona en líneas de alta tensión corresponde a descargas eléctricas parciales en el aire alrededor de los conductores, generadas por alto campo eléctrico, que provoca ionización del aire. Este fenómeno emite campos electromagnéticos desde frecuencias de audio hasta alta frecuencia que pueden provocar perturbaciones en la banda de frecuencia de radio y televisión. Sin embargo, este fenómeno es bajo, lo cual satisfacen la normativa referente a campo electromagnético de baja y alta frecuencia. Por tanto, no habrá efectos sobre las personas, la televisión, la radio y el teléfono atribuibles a los campos electromagnéticos que genera la operación de la línea de transmisión eléctrica y sus subestaciones.

Lo anterior se respalda en el Capítulo 1 Punto 1.6.6 del EIA. Respuesta II.56, II.57, II.61, Anexo 2-6, Anexo 2- 11 y Anexo 4- 6 de la Adenda del EIA. Anexo 1-15, Anexo 1-17 y Anexo 8 y anexo 9 de la Adenda Complementaria. Anexo 1-5, Anexo 1-10, Anexo 3-5 de la Adenda Excepcional.

Observación 2:

Temática: Suelo

3. Suelos: Daño Medioambiente

Debido a los campos electromagnéticos daña suelos y la masa vegetal y arbórea.

Evaluación técnica de la observación:

Esta Dirección Ejecutiva considera pertinente la observación, toda vez que hace referencia a aspectos ambientales del proyecto en evaluación. Respecto de lo observado y de acuerdo con los antecedentes del proceso de evaluación, cabe señalar lo siguiente:

- **Suelo**

En atención con la preocupación expuesta, y en lo que respecta a la erosión del suelo y masa vegetal, vale destacar que, en los sectores de la franja de seguridad de la Línea de Transmisión Eléctrica se realizará tala rasa sin destronque en formaciones de plantaciones forestales como medida que ayuda a evitar procesos erosivos en plantaciones forestales. Ahora bien, en el caso de formaciones de bosque nativo, se realizarán labores de despeje de este tipo de vegetación, mediante corta selectiva en la fase de construcción y podas en la fase de operación para mantener el nivel de alturas de la vegetación en el ancho de la faja del tendido eléctrico y trazado de las obras. Lo anterior no generaría impactos significativos sobre el componente, pues no se remueve la capa vegetacional en toda la franja de seguridad. Sumado a lo anteriormente expuesto, en el Anexo 4-3 del EIA, actualizado en el Anexo 5-3 de la Adenda y en el Anexo 14-2 de la Adenda Complementaria se presenta un mapa de riesgo de erosión actual y potencial para toda el Área de Influencia del Proyecto.

Cabe señalar que, en el Capítulo 4 del EIA, actualizado en el Anexo 5 de la Adenda y complementado en el Anexo 3 de la Adenda Complementaria, se encuentran tres impactos no significativos del proyecto: "Impacto C-SU-3: Reducción de la capacidad del suelo para sustentar la biodiversidad por compactación y aumento de riesgo de erosión por reducción de cobertura vegetal en suelos escasos con CCUS II y III" ,"Impacto C-SU-4: Reducción de la capacidad del suelo para sustentar la biodiversidad por compactación y aumento de riesgo de erosión por reducción de cobertura vegetal en suelos no escasos con CCUS IV, VI, VII y VIII" e "Impacto C-SU-5: Aumento de las clases de riesgo de erosión Severa y Muy severa". Los dos primeros impactos están asociados a la reducción de la capacidad del suelo para sustentar biodiversidad por aumentos en el riesgo de erosión asociado a la corta de vegetación (pérdida parcial de la cobertura vegetal) y a la compactación del terreno por paso de maquinaria y/o emplazamiento de edificaciones modulares de carácter sobrepuestas en el terreno asociadas a las IIFF proyectadas. Por su parte, el último impacto se genera primariamente a partir de aumento del nivel de erodabilidad y de índice de desprotección vegetal asociado a la construcción de caminos, subestaciones eléctricas y fundaciones de torres de tendido eléctrico. De manera secundaria, el impacto se genera a partir del aumento en el índice de desprotección vegetal asociado a la habilitación de áreas de instalación de faena. Para minimizar el efecto de la erosión, el Titular aclara que en los sectores de la franja de seguridad de la Línea de Transmisión Eléctrica se realizará tala rasa sin destronque en formaciones de plantaciones forestales como medida que ayuda a evitar procesos erosivos en plantaciones forestales. Adicionalmente, se considera como parte de los compromisos ambientales del proyecto, el monitoreo de procesos erosivos según se describe en detalle en el Anexo 6 de la Adenda Complementaria.

En cuanto a la segmentación y fragmentación del territorio, se señala que el tener cerca de un predio una línea de transmisión, no constituye ningún elemento que confiera cierta articulación o desarticulación entre los productores, ni asociado a lo productivo ni a lo comercial.

Se señala, además, que el Titular ha evaluado la fragmentación del bosque nativo, a escala de paisaje y con la metodología de métricas de paisaje, según se detalla en el Apéndice 4 del Anexo 4-3 "Análisis Fragmentación Ecosistema Bosque Nativo" de la Adenda y en el Anexo 3 de la Adenda Complementaria. Como conclusión general, el estudio indica que las métricas están señalando que no existirá fragmentación, y en algunos casos (sub-subcuencas), esta sería leve. Por otra parte, la condición basal del bosque nativo es de una situación de fragmentación y aislamiento, debido a que el área de influencia se emplaza en ambientes altamente antropizados y degradados, donde predominan con amplitud las plantaciones forestales de pino y eucalipto. Al respecto, Echeverria et. al (2014[31]), documentan estudios de la evolución de los parches de bosque nativo, en un contexto de aumento de superficies de plantaciones de especies exóticas en bosques nativos de la región del Maule. Estos procesos estuvieron relacionados con cambios de uso del suelo de origen antrópico tales como la expansión de plantaciones comerciales de especies exóticas y aumento de terrenos para agricultura. La transformación de la composición del paisaje estuvo marcada por un aumento en la superficie de plantaciones de especies exóticas que cada vez se hacían más contiguas y agregadas; mientras que los bosques nativos se fueron haciendo gradualmente más fragmentados.

[31] ECHEVERRÍA C, BOLADOS G, RODRIGUEZ J, AGUAYO M, PREMOLI A. 2014. Ecología de paisajes forestales.

- **Emisiones Electromagnéticas:**

Particularmente respecto a las emisiones electromagnéticas del proyecto, estas solo se generan en la fase de operación del proyecto. Y, tal como es mencionado en el anexo 9 parte 1 de la Adenda Excepcional, el proyecto generará radiaciones eléctricas y magnéticas del tipo no radiantes, que son de baja energía y no son capaces de ionizar la materia con la que interactúan, y de las mismas características de las líneas ya existentes en el país, no revistiendo ningún riesgo para la salud de las personas, como se demuestra en el análisis de campos electromagnéticos presentado en el Anexo 1-8 de este EIA. La estimación de los campos generados por las líneas proyectadas, incluidos los efectos sinérgicos asociados a instalaciones eléctricas de transmisión existentes en el entorno de las áreas del proyecto, se presenta en la tabla a continuación, la que incluye además la distancia a la que se ha estimado dicho resultado:

Se aprecia que, en todos los casos, los valores de campo resultan inferiores a los respectivos valores límites. Se concluye que no existirán afectaciones a la salud y/o calidad de vida de las personas, derivadas de campos electromagnéticos que puedan generar el proyecto. En función de los potenciales efectos sobre la calidad de vida de las personas relacionados con la preocupación planteada con la autoridad se aclara que el EIA y Adenda, presentan los siguientes estudios: Estudio de Campos Electromagnéticos (CEM) (Anexo 1-8 del EIA), y la Modelación de Ruido (Anexo 3-3 A del EIA y su actualización en el Anexo 4-6 de esta Adenda).

La descarga corona en líneas de alta tensión corresponde a descargas eléctricas parciales en el aire alrededor de los conductores, generadas por alto campo eléctrico, que provoca ionización del aire. Este fenómeno emite campos electromagnéticos desde frecuencias de audio hasta alta frecuencia que pueden provocar perturbaciones en la banda de frecuencia de radio y televisión. Sin embargo, este fenómeno es bajo, lo cual satisfacen la normativa referente a campo electromagnético de baja y alta frecuencia. Por tanto, no habrá efectos sobre las personas, la televisión, la radio y el teléfono atribuibles a los campos electromagnéticos que genera la operación de la línea de transmisión eléctrica y sus subestaciones.

Lo anterior se respalda en el Capítulo 1 Punto 1.6.6 del EIA. Respuesta II.56, II.57, II.61, Anexo 2-6, Anexo 2- 11 y Anexo 4- 6 de la Adenda del EIA. Anexo 1-15, Anexo 1-17 y Anexo 8 y anexo 9 de la Adenda Complementaria. Anexo 1-5, Anexo 1-10, Anexo 3-5 de la Adenda Excepcional.

Observación 3:

Temática: Fauna

4. Fauna: Daño a la avifauna.

Las torres producen ionización del aire situado alrededor del cable de línea. Entre muchas causas negativas.

Evaluación técnica de la observación:

Esta Dirección Ejecutiva considera pertinente la observación, toda vez que hace referencia a aspectos ambientales del proyecto en evaluación. Respecto de lo observado y de acuerdo con los antecedentes del proceso de evaluación, cabe señalar lo siguiente:

- **Fauna**

En cuanto al componente fauna, se declaran los siguientes impactos en el Anexo 3 de la Adenda Excepcional Actualización de Evaluación de Impactos:

Impacto C-FA-1A: Pérdida de individuos de especies de baja movilidad – Reptiles (No significativo): Entre la fauna se encuentran 6 reptiles, los que, debido a su baja capacidad de desplazamiento o reducida movilidad, presentan riesgo de ser impactados durante la construcción del proyecto, fundamentalmente durante la habilitación del área de emplazamiento de estructuras de la línea, la habilitación de huellas y caminos de acceso y/o la corta

selectiva de bosque nativo; efectos que varían en su intensidad según los requerimientos de hábitat particulares de reptiles.

Impacto C-FA-1B: Pérdida de individuos de especies de baja movilidad – Anfibios (No significativo): Se encuentran 5 especies de anfibios, los que, debido a su baja capacidad de desplazamiento o reducida movilidad, presentan riesgo de ser impactados durante la construcción del proyecto, fundamentalmente durante la habilitación del área de emplazamiento de estructuras de la línea, la habilitación de huellas y caminos de acceso y/o la corta selectiva de bosque nativo; efectos que varían en su intensidad según los requerimientos de hábitat particulares anfibios.

Impacto C-FA-2: Pérdida y alteración de hábitats de fauna (No significativo): En base a las formaciones vegetales definidas por la componente de flora y vegetación se determinaron diez ambientes distintos para la fauna: Bosques y matorrales de *Acacia caven*, Bosques y matorrales esclerófilos, Vegetación ribereña, Matorral xerófilo con *Trevoa quinquenervia*, Bosque caducifolio, Bosque higrófilo, Bosques laurifolios, Plantaciones forestales, Cultivos agrícolas, Otros. Los ambientes correspondientes a bosques, que tiene la capacidad de crecer por sobre la distancia de seguridad entre la copa de los árboles y los conductores de la línea, serán parte del despeje de vegetación de la franja de seguridad, de acuerdo con los resultados del modelo de corta. Adicionalmente la construcción de caminos y la habilitación de las áreas de trabajo de cada una de las patas de las estructuras de la línea alterarán de manera puntual distintos ambientes a lo largo del trazado de la línea.

Impacto C-FA-3: Pérdida de individuos de especies de alta movilidad – Carnívoros silvestres (No significativo): Entre esta fauna se encuentran especies de alta movilidad-carnívoros silvestres, los que, debido a su capacidad de desplazamiento o movilidad, presentan bajo riesgo de ser impactados durante la construcción del Proyecto, fundamentalmente durante la habilitación del área de emplazamiento de estructuras de la línea, la habilitación de huellas y caminos de acceso y/o la corta selectiva de bosque nativo; efectos que varían en su intensidad según los requerimientos de hábitat particulares.

Impacto C-FA-4: Perturbación de Hábitat (curureras) *Spalacopus cyanus* (No Significativo): En respuesta a la solicitud de la autoridad en cuanto a ampliar la información sobre posibles curureras en el AI del Proyecto, se llevó a cabo una campaña complementaria entre el 5 y el 10 de junio de 2023 para evaluar la presencia de *Spalacopus cyanus* en el Proyecto. Durante las prospecciones anteriores en el otoño, invierno y primavera de 2019, se identificaron madrigueras activas de la especie en el punto de muestreo IM14 en el Tramo 1. La campaña de detección de *Spalacopus cyanus* se centró en seis áreas de hábitat óptimo, especialmente en el Bosque y Matorral de espino, con un buffer de 62 metros alrededor del trazado del proyecto. La metodología incluyó recorridos pedestres, inspección de cavidades con cámara sonda y llamados a través de playback. Los resultados indicaron la presencia de la especie solo en el Área 1 del Tramo 1, identificándose 11 colonias (Tabla 82 del Anexo 3 de la Adenda Excepcional), de las cuales 4 estaban activas, resaltando la colonia Nº6 por su tamaño y número de madrigueras.

Sin embargo, con relación a lo indicado por el Titular, el Servicio Agrícola y Ganadero (SAG), en su ordinarioN°590/2024 indica que, existen 2 puntos que denotan insuficiencias en la metodología aplicada por El Titular, en primer lugar, respecto a la campaña complementaria señalada por el Titular para reevaluar y cuantificar la presencia del cururo en el área de influencia del proyecto, en que identificó solo 4 de 11 colonias de cururos activas, este último, no justificó que la fecha de realización de la campaña fuera la adecuada pues la fecha, no corresponde a la temporada de mayor actividad de la especie. Por tanto, el SAG identifica la utilización por parte del Titular de criterios insuficientes para evaluar el impacto sobre la especie somo se señala en la cita a continuación:

> *"En respuesta 58 de la adenda excepcional, el titular señala que se realizó una campaña complementaria para reevaluar y cuantificar la presencia de Spalacopus cyanus en el área del proyecto, al respecto, no se justifica que la fecha en la que se ejecutó campaña es adecuada para la evaluación y cuantificación de esta especie (junio 2023), considerando que lo registrado fueron "signos de actividad" (cúmulos de tierra fresca depositada en las afuera de las galerías y vocalizaciones) y el mes de junio no coincide con la época de máxima expresión de biodiversidad, por lo que debiese considerarse, precautoriamente, como colonias activas las 11 colonias identificadas en la Tabla 45 de la adenda excepcional. Adicionalmente se solicita*

reevaluar criterios de evaluación de impacto presentado en tabla 46, entre ellos el de extensión parcial, ya que es el mismo titular quien señala que se considerará afectación de todas las cururera (activas y no activas) al igual que duración y periodicidad, considerando el valor asignado por el titular al atributo reversibilidad."

El segundo punto tiene relación con el Compromiso Ambiental Voluntario 21, que describe el Plan de Perturbación controlada de Spalacopus cyanus (cururo), cuya observación por parte del SAG se señala más abajo en esta respuesta.

Impacto O-FA-1: Colisión de aves (No significativo): En fase de operación del proyecto el tendido de los 5 tramos de línea principal contará con un cable de guardia, cuya finalidad es proteger a los conductores de los rayos en caso de tormenta eléctrica y que además corresponden al sistema de comunicaciones, este cable se emplazará en la parte más alta de las estructuras y tiene un diámetro inferior al de los conductores. Según lo anterior, ciertas especies son más susceptibles a la colisión que otras debido a su carga alar y baja relación de aspecto (alas cortas y anchas). Estas aves tienen una menor capacidad de esquivar estructuras fijas, como cables, y por lo general pertenecen a las familias Anatidae, Ardeidae, Cathartidae, Laridae, Pelecanidae, Phalacrocoracidae, Rallidae, Strigidae y Tinamidae.

Impacto O-FA-2: Electrocución de aves (No significativo): Una vez energizada la línea durante la fase de operación puede ocurrir la electrocución de aves en el caso que el ejemplar haga contacto con un componente energizado y tierra a través del poste. Su ocurrencia depende de factores estructurales de las líneas de transmisión (como distancia entre conductores y aislación), factores biológicos (como tamaño y comportamiento de las aves) y factores propios del sitio (como disponibilidad de perchas y atracción alimentaria). De acuerdo con lo anterior se evalúa el impacto de electrocución de aves.

A mayor abundamiento, respecto a la electrocución de aves, se menciona en observación 167, con relación al CAV N°1, literal c) de la Adenda Excepcional Capítulo VIII a XVI que:
"Con respecto a la electrocución, es importante destacar que, en términos generales, de acuerdo al diseño de la línea y, en base al tipo de aves presentes en el área del proyecto la posibilidad de electrocución es muy poco probable, ya que, por un lado las aves no tienen la envergadura alar para tocar ambos conductores (6 m de distancia), y por otro los conductores de energía se encuentran sujetos por medio de cadenas de aisladores, y cada fase separada por más de 5 metros cumpliendo la norma eléctrica; lo que permite mantener la distancia suficiente de la separación de los conductores, asegurando aún más, la baja probabilidad de una posible electrocución de aves."

Aun cuando el Titular presenta esta información el ORDN°540/2024 del SAG, Capítulo 8. Plan de Medidas de Mitigación, Reparación y Compensación, menciona:

"Adicionalmente se aclara que no se presentan antecedentes asociados con electrocución y sólo se remite a colisiones."

Dentro de la respuesta del Titular no especifica en que tramos del proyecto se emplearan los aisladores, si es en la totalidad de la línea o solo en puntos específicos como sensibles (ejemplo esteros).

Debido a la falencia en la información entregada por el Titular no es posible descartar la presencia de impactos significativos sobre fauna. Sin embargo, como información complementaria, en el Anexo 6 de la Adenda Complementaria y Actualizado en el Anexo 8 de la Adenda Excepcional, se presentan, los siguientes compromisos voluntarios (CAVs):

- Desviadores de Vuelo: Se contempla la instalación de elementos desviadores de vuelo o dispositivos anticolisión, de modo de disminuir el riesgo de colisión de las aves con los cables del tendido eléctrico, evitando así la pérdida de ejemplares. Los lugares donde se implementarán los disuasores corresponden a los puntos sensibles identificados el estudio de tránsito aéreo (Anexo 3-14 Apéndice 1 del EIA y en Anexo 13-3 de la Adenda Complementaria), los que en su mayoría corresponden a zonas donde la línea de transmisión cruzará ríos y esteros. Sin embargo, con relación a este CAV, el Servicio Agrícola y Ganadero

(SAG) en su ORD 590/2024, señala falencias en el indicador de cumplimiento, tanto en la cantidad de individuos considerados, su clasificación y periodo de seguimiento, somo se observa en la cita extraída del ORD 590/2024 que se muestra a continuación:

> *En respuestas 56 y 57, el titular presenta los criterios para descartar impacto significativo por colisiones, pero propone implementar disuasores de vuelo en el cable de guardia de la LAT para este sector, que son nuevamente incorporados como CAV en la adenda excepcional.*
>
> *Revisado el anexo 8 de los CAV se observa que el indicador que acredite su cumplimiento propuesto no es adecuado, ya que generaliza en un valor de 5 individuos colisionados por kilómetro al año en los tramos (220kV) en donde se implementarán los disuasores e igual o menor a 2 individuos por kilómetro al año en los ramales (66kV) donde se implementará este CAV, sin embargo, no hace diferencia por categoría de conservación o de acuerdo a los resultados de altura de vuelos presentados en el tránsito aéreo así como de la proporción por especie que pudiera verse afectado, teniendo en cuenta por ejemplo abundancia y categoría de conservación. Por otra parte, hay inconsistencias, ya que por una parte señala que durará 4 años y será un monitoreo por estación del año y luego señala que el primer año será mensual por el primer año. A juicio de este Servicio el seguimiento mensual deber ser mayor a 1 año para poder abarcar variabilidad de poblaciones influenciadas por las condiciones climáticas del año.*

- Charlas de capacitación al personal respecto fauna silvestre presente en el Área de Influencia: Consiste en el desarrollo de capacitaciones a todo el personal que haga ingreso a las obras del proyecto y para cada charla integral y mensual que desarrolle el área de cumplimiento ambiental de las obras en los distintos frentes de trabajo. Los temas por tratar serán los siguientes:
    - Potencial fauna silvestre a ser observada, valor biológico y categorías de conservación.
    - Medidas para evitar incidentes con fauna silvestre, entre ellas, No alimentar, manipular, maltratar u hostigar a los animales y sobre el mantenimiento de residuos domiciliarios en contenedores apropiados, para evitar el acercamiento de individuos.
    - Protocolo de acción frente a afectación a fauna silvestre, por atropello o avistamiento de individuos heridos.
- Perturbación Controlada (Reptiles): Para disminuir la probabilidad de afectación de individuos de especies con baja movilidad, se implementará el procedimiento de perturbación controlada, cuyo fin es provocar el abandono o inducir el desplazamiento gradual de los individuos de fauna silvestre de baja movilidad, en este caso reptiles, desde aquellos lugares donde se ejecutarán obras constructivas. El procedimiento se basa en la eliminación de refugios, la remoción de rocas, ramas, etc.; consecuencia de esto, los individuos abandonan el área perturbada en busca de mejores condiciones para refugiarse en sectores aledaños.
- Perturbación Controlada *Spalacopus cyanus* (cururo): La perturbación controlada consistirá en inducir el abandono paulatino de los cururos de la zona de obras del Área 1 del Tramo 1 (ver Figura 1 de la Tabla 21 del Anexo 8 de la Adenda Excepcional), perturbando parcialmente y en forma muy localizada la superficie del terreno donde se encuentren colonias activas, y que podrían ser afectadas por las obras del Proyecto. En otras palabras, consiste en despejar los túneles, tanto superficiales (de alimentación) como más profundos (madrigueras) con medios manuales, con el fin de promover el desplazamiento de los animales hacia los límites de su sistema de galerías y llevarlo más allá del área a intervenir. Sin embargo, respecto a este compromiso ambiental voluntario (CAV) 21, que describe el Plan de Perturbación controlada de Spalacopus cyanus (cururo) el Titular no justifica que los sitios adonde se proyecta mover los individuos de cururo tengan las condiciones necesarias para la sobrevivencia de la especie, mayor detalle de señala en la cita a continuación del ORD 590/2024:

"No se justifica que los sitios hacia donde se proyecta su desplazamiento cuentan con las condiciones y características necesarias para el establecimiento de las colonias ahuyentadas, tales como suelos blandos,

bien drenados con presencia de bulbos y cobertura vegetal; tampoco justifica que los sitios receptores cuentan con la superficie necesaria para albergar a los ejemplares ahuyentados."

Además, solo se realizará la perturbación controlada sobre 4 colinas activas. Las otras 7 fueron caracterizadas como inactivas donde no se ejecutará el compromiso. Pero considerando que las colonias inactivas pueden ser ocupadas por esta especie en una época de mayor actividad biológica, entonces no se puede descartar que las colonias inactivas detectadas por el Titular presenten la misma condición en una estacionalidad más favorable para la actividad biológica.

- Rescate y relocalización de anfibios: La fauna de anfibios es reconocida por exhibir una muy baja capacidad de desplazamiento y también por presentar una fuerte asociación a determinados tipos de microambientes, fundamentalmente aquellos que contienen alta humedad. Siguiendo los lineamientos contenidos en Torres-Mura et al. (2014) y SEA (2022), se ha determinado que la mejor herramienta de gestión para este grupo de vertebrados corresponde al procedimiento de "rescate y relocalización", siendo pertinente la presentación de un Permiso Ambiental Sectorial 146 (PAS 146) que cumpla con todos los requisitos técnicos necesarios para llevar a cabo la actividad de la mejor manera. Sin perjuicio de lo anterior, el SAG ORD 590/2024 del SAG menciona que:

  "En literal e) de la respuesta 79 señala que no se registraron individuos de la especie Eupsophus roseus en los sitios de relocalización, esto no garantiza que los sitios propuestos son adecuados para el establecimiento de los individuos de dicha especie que sean relocalizados."

También agrega que:

"El titular plantea microrruteos previos a la fase de construcción del proyecto para cuantificar los adultos susceptibles de ser afectados; dicha información debe ser presentada en el actual proceso de evaluación."

Por estas razones, entre otras, el órgano competente concluye que no se presentan los contenidos técnicos y formales para acreditar el cumplimiento de los requisitos necesarios del PAS 146, necesario para efectuar el Rescate y relocalización de anfibios.

1.1405. Observante: Maribel Rebolledo Norambuena

Observación 1:

Rechazo a instalación antena 5G: Rechazo esta instalación porque sus efectos pueden intervenir de mala manera a la salud de todos.

Evaluación técnica de la observación:

Esta Dirección Ejecutiva no considera pertinente la observación, ya que no hace referencia a aspectos ambientales del proyecto en evaluación.

1.1406. Observante: Erika Díaz Pereira

Observación 1:

Temática: Salud

1. Salud: Problemas a la salud

Daños a la salud aumento de canceres.

Evaluación técnica de la observación:

Esta Dirección Ejecutiva considera pertinente la observación, toda vez que hace referencia a aspectos ambientales del proyecto en evaluación. Respecto de lo observado y de acuerdo con los antecedentes del proceso de evaluación, cabe señalar lo siguiente

- **Salud**

En relación con potenciales efectos sobre la salud de las personas, se aclara que el Proyecto ha presentado un Estudio de Campos Electromagnéticos (CEM) (Anexo 1-8 del EIA). Este estudio indica que el Proyecto generará radiaciones eléctricas y magnéticas del tipo no ionizantes, no revistiendo ningún riesgo para la salud de las personas. En dicho estudio, se estimaron los campos generados por las líneas proyectadas, donde se demuestra que, en todos los casos los valores de campo resultan inferiores a los respectivos valores límites establecidos en la normativa.

De los resultados obtenidos en las simulaciones efectuadas, se concluye que la línea de transmisión principal de 2x220kV, las líneas de 2x66kV de los Ramales y las nuevas subestaciones de 220/66kV, en operación, cumplen con la normativa referente a campo electromagnético, lo que asegura que no existirá afectación a la salud de los grupos humanos.

Asimismo, se evalúan los potenciales efectos que el Proyecto podría generar por causa de las emisiones atmosféricas (Anexo 1-6 del EIA actualizado en Anexo 2-5 de la Adenda, Anexo 8-1 de la Adenda Complementaria y Anexo 1-5 de la Adenda Excepcional), concluyendo que no generará aportes significativos sobre las concentraciones de MP10 y MP2,5 y gases de combustión en el área de influencia durante la fase de construcción, toda vez que se demuestra que la situación proyectada para los mismos contaminantes no superará los límites de saturación establecidos por la normativa ambiental aplicable y, por consiguiente no provocará efectos adversos significativos sobre la salud de la población ubicada en el entorno, considerando además que su efecto es temporal.

Por tanto, se declara que el Proyecto no generará aportes significativos sobre las concentraciones de material particulado y gases de combustión de manera que en la situación con proyecto no se superarán los límites establecidos por la normativa ambiental.

Por último, lo que respecta al ruido, es importante precisar que, el Proyecto consideró en su evaluación la generación de emisiones de ruido derivadas de sus distintas actividades asociadas tanto a la fase de construcción como a la de operación, para establecer si los valores emitidos por el Proyecto cumplen con la normativa vigente D.S. N° 38/11 del Ministerio del Medio Ambiente. Para esto se llevó a cabo la modelación de los niveles de ruido emitidos por el Proyecto sobre los receptores identificados en terreno, los cuales fueron caracterizados en una Línea de Base presentada en el Anexo 3-3 del EIA cuya información se encuentra actualizada en el Anexo 4-6 de la Adenda. Los resultados de la modelación se presentaron en el Anexo 1-7 del EIA, los cuales fueron actualizados en el Anexo 2-6 de la Adenda, Anexo 1-15 de la Adenda Complementaria y Anexo 3-5 de la Adenda Excepcional, para la cual se utilizó el software de predicción sonora Predictor - LIMA Versión 2020.02.

Por otro lado, en el marco de la Adenda Excepcional, se consideraron ampliaciones a los informes de Campos Electromagnéticos, Ruido y Emisiones Atmosféricas presentados en el EIA, Adenda y Adenda Complementaria, en el que se identificaron todos los receptores sensibles que se encuentran a menos de 100 metros de las obras del proyecto, cuyos puntos representativos se presentan en formato kmz en el Anexo 2-12 de la Adenda Excepcional KMZ receptores representativos a menos de 100 metros. De acuerdo a este análisis, se constata, que la mayoría de los receptores referidos a las localidades del Área de Influencia, se encuentran localizados dentro de los dominios de modelación de dispersión de contaminantes considerados para el Proyecto (dominio Biobío, Ñuble y Maule), en el caso de las iglesias dentro del dominio del Maule, con resultados que se consideran como no significativos,

puesto que se obtienen valores bajo los límites normativos de saturación o latencia, para todos los contaminantes atmosféricos analizados. En cuanto a los receptores que se encuentran fuera de los dominios de modelación (13 receptores), para evaluar el impacto sobre estos receptores, se consideraron los resultados de la modelación de dispersión de contaminantes en los dominios más cercanos, puesto que éstos cuentan con características topográficas y meteorológicas similares al sector en el que se emplazan. Además, las tasas de emisión estimadas para la modelación de contaminantes del Proyecto consideran aquellas emisiones máximas a causa de la construcción de la línea de transmisión eléctrica, distribuidas a lo largo de los tramos y ramales, además de las correspondientes a las áreas de las subestaciones y rutas a utilizar. Por esta razón, los efectos en la calidad de aire en los receptores cercanos se estiman similares dentro de cada dominio de modelación, variando principalmente en función de la distancia con las obras y partes.

En lo que refiere a ruido, se actualizó la modelación incorporando los puntos adicionales, considerando los escenarios de emisión de ruido más desfavorable, conforme a la metodología de modelación descrita y optimizando el listado de medidas de control de ruido, con el objetivo de entregar protección a los potenciales receptores próximos a las obras. Sin embargo, de acuerdo al ordinario Nº B32/705 de la Subsecretaría de Salud Pública, se indica que no es claro que el escenario de modelación considerado para los nuevos receptores sea el más desfavorable, además, para los nuevos receptores incluidos (R051N y R052N) los niveles de ruido obtenidos en la modelación en la fase de construcción se encontrarían en el límite máximo permisible en el DS 38/2011 del MMA y respecto de las medidas de mitigación propuestas por el Titular no queda claro cuál de las barreras se utilizará. El pronunciamiento indicado señala que:

> "*3.1 En los antecedentes técnicos utilizados para descartar riesgo para la salud de la población (respuesta 177.136 letra c.), el titular señala que "solo los Proyectos de Población Fernández se encuentran cercanos al emplazamiento del Proyecto… en este sector existen diferentes villas, un CECOSF, una Escuela y Jardín infantil. En este marco se han definido nuevos receptores que consideran a todos los grupos humanos que habitan a menos de 100 metros de la LAT. En ese sentido se definió en cada sector a evaluar el receptor más cercano, lo cual representa el peor escenario y por tanto los resultados son extrapolables a los otros receptores de la zona evaluada". Adicionalmente, en la respuesta 177.136 letra b. y Figura 66 del Capítulo XVII de la Adenda Extraordinaria, el titular indica que la Villa Alto Las Higueras II se emplazaría a 63 m de distancia de la Subestación Eléctrica Nueva Cauquenes, en su punto más cercano. Sin embargo, según se puede apreciar en la Figura 1 del Capítulo I de la Adenda Extraordinaria y en las imágenes satelitales disponibles en la herramienta Google Earth, la citada subestación colinda con el predio del loteo inmobiliario denominado "Villa Alto Las Higueras", el que se encontraría construido en su mayor parte, y cuya vivienda más cercana se emplazaría a menos de 30 m del límite predial de la subestación (Anexo 1-1, Adenda Extraordinaria).*
>
> *3.2 En relación a esto último, según la información contenida en el Apéndice 3 del Anexo 3-5 de la Adenda Extraordinaria, aun cuando el titular identificó 4 puntos receptores de ruido denominados R050N, R051N, R052N y R052 en el sector Alto Las Higueras/Alto Las Higueras II, las distancias y configuración de los escenarios de modelación no quedan del todo claros. Así, por ejemplo, uno de los puntos utilizados para evaluar el ruido asociado a la fase de construcción y operación de la Subestación Nueva Cauquenes (R052), se emplaza a más 190 m del límite de la subestación (Tabla 3, Anexo 3-5), condición que no representaría el escenario más desfavorable. Sumado a esto, según se indica en la Tabla 16 del Anexo 3-5, el nivel de ruido modelado para los puntos R051N y R052N en la fase de construcción, se encontraría sobre el límite máximo permisible establecido en el DS 38/2011 del MMA (el punto R050N coincide con este valor límite). Para éstos y los restantes puntos que están en la misma situación, el titular propone implementar barreras acústicas modulares, que según lo descrito en la Tabla 19 del mismo anexo, en el caso de la Subestación Nueva Cauquenes correspondería a un cierre de 295 m de largo por 3.6 m de alto. Sin embargo, en los antecedentes adjuntos al Anexo 3-5, se pueden visualizar dos barreras una que envuelve completamente el predio de la subestación (Apéndice 3 Mapa de Ruido Fase de Construcción) y otra que sólo se extiende desde las torres 107-NC-V26 y 1 - V1 (Apéndice 4 BARRERAS AD3), no*

quedando claro cuál de las barreras propuesta es la que finalmente se construirá y permitirá dar cumplimiento a la norma.

De acuerdo con los resultados, y conforme a lo establecido en el Artículo 5 del RSEIA se puede concluir que, los antecedentes presentados no son suficientes para descartar que el proyecto no genera efectos sobre la salud de las personas, asociados a los receptores sensibles, reguladas en el D.S. N° 38/11 del MMA en todos ellos.

En lo que refiere a campos electromagnéticos, en el marco de la Adenda Excepcional, se ha obtenido la valorización del campo eléctrico y del campo magnético en la ubicación de todos los Receptores detectados a cierta distancia de las líneas del Sistema de Transmisión Zonal Grupo 3 S/E Itahue- S/E Hualqui (hasta 100 m), mediante el análisis con la estructura más cercana al respectivo Receptor. Sin embargo, los resultados obtenidos no se encuentran completos, como señala la Subsecretaría de Salud Pública en el ordinario Nº B32/705, haciendo referencia a la respuesta indicada en el "Anexo Parte VI Adenda" de la Adenda Excepcional:

"... en la respuesta 177.136 letra c el titular indica que se definieron "nuevos receptores que consideran a todos los grupos humanos que habitan a menos de 100 metros de la LAT. En ese sentido se definió en cada sector a evaluar el receptor más cercano, lo cual representa el peor escenario y por tanto los resultados son extrapolables a los otros receptores de la zona evaluada. Estas nuevas modelaciones consideran tanto campos electromagnéticos, como ruido y emisiones atmosféricas".

En relación a lo anterior, en la Tabla 103 de la Adenda Extraordinaria se presentan los resultados de la estimación de campos electromagnéticos en los receptores identificados como CECOSF y Escuela Los Conquistadores, los que se encontrarían a 539 y 512 m de la línea de transmisión. Para los receptores emplazados en el sector Alto Las Higueras/Alto Las Higueras II no fue posible encontrar en los antecedentes de la adenda, la actualización de la modelación de campos electromagnéticos a la que se hace referencia en esta respuesta, o la verificación del cumplimiento del estándar de referencia propuesto."

Observación 2:

Temática: Flora y fauna

2. Flora y fauna: Ecosistema

Pérdida de flora y fauna.

Evaluación técnica de la observación:

Esta Dirección Ejecutiva considera pertinente la observación, toda vez que hace referencia a aspectos ambientales del proyecto en evaluación. Respecto de lo observado y de acuerdo con los antecedentes del proceso de evaluación, cabe señalar lo siguiente:

Esta Dirección Ejecutiva considera pertinente la observación, toda vez que hace referencia a aspectos ambientales del proyecto en evaluación. Respecto de lo observado y de acuerdo con los antecedentes del proceso de evaluación, cabe señalar lo siguiente:

- **Flora**

En respuesta a la posible afectación de flora y vegetación, en el Capítulo 4 del EIA: "Predicción y Evaluación de Impacto ambiental" actualizado en el Anexo 5 de la Adenda, en el Anexo 3 de la Adenda Complementaria y en el Anexo 3 de la Adenda Excepcional, se detallan los principales impactos a la componente ambiental flora y vegetación.

De acuerdo con la línea de base de flora y vegetación, se identificaron 6 especies en categoría "amenazadas" a lo largo del proyecto, las que se especifican en la Tabla 59 del Anexo 3 de la Adenda Excepcional "Actualización Predicción y Evaluación de Impactos", que se expone a continuación:

Tabla 59 del Anexo 3 de la Adenda Excepcional, pp. 90. Especies en categoría de "amenazadas" en el área de influencia del Proyecto

Nombre Científico	Nombre vulgar	Categoría de conservación	Tramo					Ramal		
			T1	T2	T3	T4	T5	R1	R2	R3
Gomortega keule	Queule	En peligro				*	*			
Pitavia punctata	Pitao	En peligro					*			
Calydorea xiphioides	Tahay violeta	Vulnerable	*	*		*				
Citronella mucronata	Naranjillo	Vulnerable		*	*	*	*			
Selkirkia limense	N/A	En peligro					*			
Vestia foetida	Huevil	En peligro				*	*			

-Impacto C-FV-1A. Pérdida de ejemplares de flora en categoría de "amenazadas", caso de *Gomortega keule, Citronella mucronata, Pitavia punctata, Selkirkia limense y Vestia foetida*: En base a la calificación del impacto el proyecto no produce un impacto significativo sobre la flora, identificada al interior de plantaciones forestales, matorrales y bosque exótico en la franja de servidumbre. El diseño del proyecto ha considerado como medida la no intervención de los bosques nativos de preservación donde habitan *Gomortega keule, Pitavia punctata y Citronella mucronata.*

Impacto C-FV-1B. Pérdida de ejemplares de flora en categoría "amenazadas", caso de *Citronella mucronata:* En base a la calificación del impacto el proyecto declara impacto significativo. Al respecto, el diseño del proyecto ha considerado como medida estricta la no intervención de los bosques nativos de preservación, ni especies en categoría de conservación de acuerdo con lo indicado en el artículo 19 de la Ley N°20.283 (Efectos, Características y Circunstancias). Respecto de los individuos localizados en otro tipo de formaciones dentro de la faja de seguridad, no se intervendrán individuos de naranjillo contemplando la mantención de un anillo de 20 metros de ancho alrededor del individuo registrado. No obstante, el proyecto señala que existen 6 ejemplares de naranjillo que se ubican en áreas de intervención por obras.

Impacto C-FV-1C. Pérdida de ejemplares de flora en categoría "amenazadas", en caso de *Calydorea xiphioides:* En base a la calificación de impacto el proyecto declara impacto significativo. Al respecto, El proyecto señala la presencia y pérdida de 371 individuos de la especie en las áreas de intervención del proyecto.

Impacto C-FV-2. Pérdida de Superficie de Bosque Nativo esclerófilo y caducifolio: En base a la calificación de impacto el proyecto declara impacto significativo. De acuerdo con lo declarado, las obras permanentes y temporales del proyecto ocupa una superficie de 1.057,54 hectáreas, de las cuales un 5,18% corresponde a formaciones de vegetación nativa (3,65% bosque nativo; 1,53% matorrales). De la vegetación nativa presente en el área de intervención del proyecto, se requiere cortar 24,4 ha de bosque nativo, pertenecientes a los tipos forestales esclerófilo y al tipo forestal Roble-Raulí-Coihue.

Impacto C-FV-3. Pérdida de Superficie de Bosque Nativo de espinales de *Acacia caven:* En base a la calificación del impacto, el proyecto declara impacto no significativo. De acuerdo con las obras permanentes y temporales del Proyecto, se hará uso de una superficie de intervención de 1.057,54 hectáreas, de las cuales 14,18 ha (equivalente a un 1,3%) corresponde a bosque nativo de espinales de *Acacia caven.* Los espinales a intervenir por el proyecto

no constituyen hábitat de especies en categoría de conservación amenazadas, y son de amplia distribución geográfica en Chile.

Impacto C-FV-4. Pérdida de Superficie de Matorral: En base a la calificación ambiental del impacto, el proyecto declara impacto no significativo. El proyecto intervendrá una superficie de 16,22 hectáreas. Los tipos de matorral a intervenir por el proyecto son de amplia distribución geográfica en hile, y en el área de influencia corresponden más bien a una manifestación de degradación producto de incendios forestales e invasión de especies exóticas.

Impacto C-FV-5: Alteración de Biodiversidad: De acuerdo con las actualizaciones de la cartografía de vegetación desarrollada en la Adenda Excepcional del Proyecto, se consigna que las obras del Proyecto abarcarán un área de 38,57 ha de Bosque Nativo. Las comunidades de bosque nativo identificadas dentro del área de influencia son las siguientes: Comunidad Subtipo Espinal (Tipo Forestal Esclerófilo), Comunidad Subtipo Rodales Mixtos de Especies Arbóreas Esclerófilas (Tipo Forestal Esclerófilo), Comunidad Subtipo Forestal Bosquetes Costeros Septentrionales de Roble-Hualo (Tipo Forestal Roble-Hualo), Comunidad Subtipo Bosques Hidrófilos de Quebrada (Tipo Forestal Esclerófilo), Comunidad Subtipo Forestal Bosques degradados (Tipo Forestal Roble-Raulí-Coihue).

El impacto de pérdida biodiversidad es clasificado de manera no significativa, toda vez que lo acotado de la intervención en contexto del área de influencia, determina bajas variaciones de los índices de diversidad alfa, beta y gamma evaluados.A continuación, se presenta la variación de superficies declarada en la Tabla 71 del Anexo 3 de la Adenda Excepcional "Actualización Predicción y Evaluación de Impactos", para cada tramo del área de influencia, según comunidades.

Tabla 71 del Anexo 3 de la Adenda Excepcional, pp. 113. Variación de superficies para cada tramo del área de influencia, según comunidades

Comunidad (Subtipo Forestal)	Superficie intervención (Ha)	Superficie original AI (Ha)	Superficie estado con proyecto (Ha)	% pérdida	% remanente
Bosques degradados (Roble-Raulí-Coihue)	7,31	237,51	230,20	3,08%	96,92%
Bosques hidrófilos de quebradas	0,13	69,57	69,44	0,19%	99,81%
Espinal	14,18	114,97	100,79	12,33%	87,67%
Rodales mixtos de especies arbóreas esclerófilas	16,95	392,17	375,22	4,32%	95,68%
Bosquetes costeros septentrionales de Roble o Hualo	0,00	254,05	254,05	0,00%	100,00%
Total	38,57	1.068,27	1.029,70	3,61%	96,39%

Fuente: Adenda Excepcional. Anexo 3 Actualización Predicción y Evaluación de Impactos, pp. 113

Impacto C-FV-5A: Alteración de Biodiversidad Alfa: Referida a la diversidad intrínseca. La alteración de diversidad alfa en bosque nativo es en promedio de -3,1% en el área de influencia. La pérdida de 3,1% de diversidad alfa se debe a la mayor abundancia proporcional de algunas especies producto de la intervención, principalmente de individuos de *Acacia caven.* El proyecto no eliminará especies, permaneciendo estable en el área de influencia.

Impacto C-FV-5B: Alteración de Biodiversidad Beta: Definida como el "grado de cambio o reemplazo en la composición de especies entre diferentes comunidades en el paisaje". La alteración de diversidad beta en bosque nativo es de un -4,3% a nivel del área de influencia. El efecto significa una mayor similitud entre las comunidades de bosque nativo en el escenario con proyecto.

Impacto C-FV-5C: Alteración de Biodiversidad Gamma: Referida a la riqueza de especies del conjunto de comunidades que integran un paisaje, resultante de las diversidades alfa y beta. La alteración de la diversidad gamma en bosque nativo es de un 3,5% a nivel del área de influencia. El efecto refleja la mayor similitud entre las comunidades de bosque nativo (pérdida de diversidad beta), y la menor abundancia proporcional de especies de flora dentro de cada comunidad (pérdida de diversidad alfa) producto de la intervención.

Impacto C-FV-6: Fragmentación Ecosistema Bosque Nativo: El impacto fragmentación ecosistema bosque nativo, es clasificado como no significativo, toda vez que lo acotado de la intervención en contexto del área de influencia, determina variaciones no significativas de los índices de fragmentación evaluados. La intervención de las obras del proyecto no generará un cambio drástico en la configuración actual de los fragmentos de bosque nativo presentes en el área de influencia, ni en los patrones de forma evaluados. En efecto, los índices de forma están señalando una prácticamente nula variación en las formas en el estado con proyecto, lo que significa, que no se generarán parches de formas más complejas.

Impacto C-FV-7: Pérdida de especies endémica con distribución geográfica restringida: El impacto de pérdida de especies endémicas con distribución geográfica restringida es clasificado no significativo, toda vez que lo acotado de la intervención en contexto del área de influencia, se determina que no se presenten especies endémicas con distribución geográfica dentro de las áreas de intervención por parte del proyecto.

Dada la presencia de impactos significativos, se proponen las siguientes medidas de mitigación, reparación y/o compensación:

- M1-C-FV-1 Enriquecimiento con *Citronella mucronata* (Naranjillo). Se propone como medida de compensación una reposición a una tasa de 3:1, a través de enriquecimiento de un bosque esclerófilo. Considerando que se requiere eliminar 6 individuos de *Citronella mucronata,* se propone plantar 23 individuos en bosque nativo en la comuna de Cauquenes.
- M2-C-FV-2 Rescate y relocalización *Calydorea xiphioides* (Tahay). Se propone la recolección de bulbos de las zonas donde se va a llevar a cabo el proyecto y la relocalización y trasplante de estos en un sector cercano a la subestación Mataquito.
- M3-C-FV-3 Compensación - Restauración y Enriquecimiento de matorral y bosque degradado. Se propone un total de 17,08 ha destinadas a restauración, distribuidas entre restauraciones de bosque hidrófilo de quebrada y rodales mixtos de especies arbóreas esclerófilas, ubicadas de manera contigua en la comuna de Cauquenes.
- M4-C-FV-4 Recuperación de Bosque Nativo. Se propone la restauración y enriquecimiento de las siguientes especies: *Nothofagus obliqua, Persea lingue, Maytenus boaria, Laurelia sempervirens, Gevuina avellana, Lomatia dentata* y *Quillaja saponaria.* La medida se ejecutará en la comuna de Concepción.

Adicionalmente, se proponen Compromisos Ambientales Voluntarios relacionados a flora y vegetación como la recuperación de bosque nativo asociado a los impactos C-FV-5 y C-FV-6 y plan de protección de individuos *Gomortega keule, Pitavia punctata, Citronella mucronata, Selkirkia limense y Vestia foetida* en plantaciones asociado al impacto C-FV-1A los cuales se detallan en el Anexo 8 de la Adenda Excepcional Actualización Compromisos Ambientales Voluntarios.

A mayor abundamiento, la Corporación Nacional Forestal, Dirección Ejecutiva (CONAF) en su Oficio ORD. N°113/2024 de fecha 01/03/2024 indica respecto del PAS 150 que: "*Sumado a lo anterior es posible constatar que la distancia propuesta por el titular no se cumple en la totalidad de sus obras observándose situaciones que de acuerdo a lo señalado por el propio titular estaría generándose la alteración de hábitat para la formación BNP-37, debido a obras a solo 0,48 metros para la formación BNP-37, tal como se muestra en la figura N° 12. Misma situación para la formación BNP18, con obras a una distancia de 7,41 metros cómo es posible observar en la figura 13, situaciones para las cuales no se presenta el permiso sectorial correspondiente al PAS 150.*" Adicionalmente, señala: "*Con relación a las respuestas 99, 100 y 101 de la presente Adenda, el titular fundamenta su respuesta citando el "Anexo 3-3 Descarte de Alteración del Hábitat de Especies Amenazadas", el cual ya fue*

observado anteriormente y en función de estos antecedentes la Corporación considera que el titular no responde a la observación realizada y por tanto no es posible descartar la intervención y alteración de hábitat para los bosques nativos de preservación y para las especies declaradas como monumento natural. Dado que esta Corporación estima que no se justifica científicamente ni técnicamente la propuesta, debido a que dicha cifra el titular la respalda en función de trabajos científicos, cuyos valores no corresponden o simplemente no aparecen en los artículos citados (Sanguinetti & Kitzberger 2009; Lander et al. 2019). Lo anterior sumado a lo señalado en las observaciones de línea base, en cuanto a la intervención de bosques nativos de preservación en las torres 75 del ramal que va desde la S/E Hualqui a la S/E Chiguayante, y torre 86-DH, y alteración de hábitat para la formación BNP-37, BNP-18 y posiblemente a BN-65, por lo cual esta Corporación considera que el proyecto no cumple con la legislación ambiental y no presenta el permiso ambiental sectorial correspondiente, de acuerdo con lo estipulado en el artículo 150 del D.S. N° 40, del Ministerio de Medio ambiente".

En relación a los PAS 148 y 149 se señala: "*En ambos Permisos sectoriales ambientales se solicita al titular rectificar en el apartado de "Protección contra incendios forestales" las medidas propuestas por cuanto como fue observado con anterioridad para el plan de prevención y los PAS, la pauta utilizada ya no se encuentra vigente y debe actualizar las medidas para dar cumplimiento a la "Pauta de Prescripciones Técnicas Aplicables al Programa de Protección Contra Incendios Forestales Contenidas en los Planes de Manejo de Plantaciones" en su Versión 4.1 vigente desde 2022.*"

En la respuesta al numeral 82, respecto a la descripción y caracterización de la vegetación de manera cuantitativa con la metodología de inventario forestal, se señala al titular que no entrega en las tablas de rodal, el volumen por clase diamétrica de las especies nativas a intervenir. Parámetro necesario para que los propietarios puedan solicitar guías de libre tránsito para acreditar el origen legal de la madera."

Específicamente sobre el PAS 148 se indica: "*El titular señala en el PAS 148 el tipo de vegetación actual en el lugar a reforestar, indica "matorral muy escaso a claro y sectores de pradera", se le indica que el sector debe cumplir con señalado en el Art 33° del Reglamento General del D.L 701/1974*.".

- **Fauna**

En cuanto al componente fauna, se declaran los siguientes impactos en el Anexo 3 de la Adenda Excepcional Actualización de Evaluación de Impactos:

Impacto C-FA-1A: Pérdida de individuos de especies de baja movilidad – Reptiles (No significativo): Entre la fauna se encuentran 6 reptiles, los que, debido a su baja capacidad de desplazamiento o reducida movilidad, presentan riesgo de ser impactados durante la construcción del proyecto, fundamentalmente durante la habilitación del área de emplazamiento de estructuras de la línea, la habilitación de huellas y caminos de acceso y/o la corta selectiva de bosque nativo; efectos que varían en su intensidad según los requerimientos de hábitat particulares de reptiles.

Impacto C-FA-1B: Pérdida de individuos de especies de baja movilidad – Anfibios (No significativo): Se encuentran 5 especies de anfibios, los que, debido a su baja capacidad de desplazamiento o reducida movilidad, presentan riesgo de ser impactados durante la construcción del proyecto, fundamentalmente durante la habilitación del área de emplazamiento de estructuras de la línea, la habilitación de huellas y caminos de acceso y/o la corta selectiva de bosque nativo; efectos que varían en su intensidad según los requerimientos de hábitat particulares anfibios.

Impacto C-FA-2: Pérdida y alteración de hábitats de fauna (No significativo): En base a las formaciones vegetales definidas por la componente de flora y vegetación se determinaron diez ambientes distintos para la fauna: Bosques y matorrales de *Acacia caven*, Bosques y matorrales esclerófilos, Vegetación ribereña, Matorral xerófilo con *Trevoa quinquenervia*, Bosque caducifolio, Bosque higrófilo, Bosques laurifolios, Plantaciones forestales, Cultivos agrícolas, Otros. Los ambientes correspondientes a bosques, que tiene la capacidad de crecer por sobre la distancia de seguridad entre la copa de los árboles y los conductores de la línea, serán parte del despeje de

vegetación de la franja de seguridad, de acuerdo con los resultados del modelo de corta. Adicionalmente la construcción de caminos y la habilitación de las áreas de trabajo de cada una de las patas de las estructuras de la línea alterarán de manera puntual distintos ambientes a lo largo del trazado de la línea.

Impacto C-FA-3: Pérdida de individuos de especies de alta movilidad – Carnívoros silvestres (No significativo): Entre esta fauna se encuentran especies de alta movilidad-carnívoros silvestres, los que, debido a su capacidad de desplazamiento o movilidad, presentan bajo riesgo de ser impactados durante la construcción del Proyecto, fundamentalmente durante la habilitación del área de emplazamiento de estructuras de la línea, la habilitación de huellas y caminos de acceso y/o la corta selectiva de bosque nativo; efectos que varían en su intensidad según los requerimientos de hábitat particulares.

Impacto C-FA-4: Perturbación de Hábitat (cururera) *Spalacopus cyanus* (No Significativo): En respuesta a la solicitud de la autoridad en cuanto a ampliar la información sobre posibles cururera en el AI del Proyecto, se llevó a cabo una campaña complementaria entre el 5 y el 10 de junio de 2023 para evaluar la presencia de *Spalacopus cyanus* en el Proyecto. Durante las prospecciones anteriores en el otoño, invierno y primavera de 2019, se identificaron madrigueras activas de la especie en el punto de muestreo IM14 en el Tramo 1. La campaña de detección de *Spalacopus cyanus* se centró en seis áreas de hábitat óptimo, especialmente en el Bosque y Matorral de espino, con un buffer de 62 metros alrededor del trazado del proyecto. La metodología incluyó recorridos pedestres, inspección de cavidades con cámara sonda y llamados a través de playback. Los resultados indicaron la presencia de la especie solo en el Área 1 del Tramo 1, identificándose 11 colonias (Tabla 82 del Anexo 3 de la Adenda Excepcional), de las cuales 4 estaban activas, resaltando la colonia Nº6 por su tamaño y número de madrigueras.

Sin embargo, con relación a lo indicado por el Titular, el Servicio Agrícola y Ganadero (SAG), en su ordinarioN°590/2024 indica que, existen 2 puntos que denotan insuficiencias en la metodología aplicada por El Titular, en primer lugar, respecto a la campaña complementaria señalada por el Titular para reevaluar y cuantificar la presencia del cururo en el área de influencia del proyecto, en que identificó solo 4 de 11 colonias de cururos activas, este último, no justificó que la fecha de realización de la campaña fuera la adecuada pues la fecha, no corresponde a la temporada de mayor actividad de la especie. Por tanto, el SAG identifica la utilización por parte del Titular de criterios insuficientes para evaluar el impacto sobre la especie somo se señala en la cita a continuación:

> *"En respuesta 58 de la adenda excepcional, el titular señala que se realizó una campaña complementaria para reevaluar y cuantificar la presencia de Spalacopus cyanus en el área del proyecto, al respecto, no se justifica que la fecha en la que se ejecutó campaña es adecuada para la evaluación y cuantificación de esta especie (junio 2023), considerando que lo registrado fueron "signos de actividad" (cúmulos de tierra fresca depositada en las afuera de las galerías y vocalizaciones) y el mes de junio no coincide con la época de máxima expresión de biodiversidad, por lo que debiese considerarse, precautoriamente, como colonias activas las 11 colonias identificadas en la Tabla 45 de la adenda excepcional. Adicionalmente se solicita reevaluar criterios de evaluación de impacto presentado en tabla 46, entre ellos el de extensión parcial, ya que es el mismo titular quien señala que se considerará afectación de todas las cururera (activas y no activas) al igual que duración y periodicidad, considerando el valor asignado por el titular al atributo reversibilidad."*

El segundo punto tiene relación con el Compromiso Ambiental Voluntario 21, que describe el Plan de Perturbación controlada de Spalacopus cyanus (cururo), cuya observación por parte del SAG se señala más abajo en esta respuesta.

Impacto O-FA-1: Colisión de aves (No significativo): En fase de operación del proyecto el tendido de los 5 tramos de línea principal contará con un cable de guardia, cuya finalidad es proteger a los conductores de los rayos en caso de tormenta eléctrica y que además corresponden al sistema de comunicaciones, este cable se emplazará en la parte más alta de las estructuras y tiene un diámetro inferior al de los conductores. Según lo anterior, ciertas especies son más susceptibles a la colisión que otras debido a su carga alar y baja relación de aspecto (alas cortas y anchas). Estas aves tienen una menor capacidad de esquivar estructuras fijas, como cables, y por lo general pertenecen a las familias Anatidae, Ardeidae, Cathartidae, Laridae, Pelecanidae, Phalacrocoracidae, Rallidae, Strigidae y Tinamidae.

Impacto O-FA-2: Electrocución de aves (No significativo): Una vez energizada la línea durante la fase de operación puede ocurrir la electrocución de aves en el caso que el ejemplar haga contacto con un componente energizado y tierra a través del poste. Su ocurrencia depende de factores estructurales de las líneas de transmisión (como distancia entre conductores y aislación), factores biológicos (como tamaño y comportamiento de las aves) y factores propios del sitio (como disponibilidad de perchas y atracción alimentaria). De acuerdo con lo anterior se evalúa el impacto de electrocución de aves.

A mayor abundamiento, respecto a la electrocución de aves, se menciona en observación 167, con relación al CAV N°1, literal c) de la Adenda Excepcional Capítulo VIII a XVI que:
"Con respecto a la electrocución, es importante destacar que, en términos generales, de acuerdo al diseño de la línea y, en base al tipo de aves presentes en el área del proyecto la posibilidad de electrocución es muy poco probable, ya que, por un lado las aves no tienen la envergadura alar para tocar ambos conductores (6 m de distancia), y por otro los conductores de energía se encuentran sujetos por medio de cadenas de aisladores, y cada fase separada por más de 5 metros cumpliendo la norma eléctrica; lo que permite mantener la distancia suficiente de la separación de los conductores, asegurando aún más, la baja probabilidad de una posible electrocución de aves."

Aun cuando el Titular presenta esta información el ORDN°540/2024 del SAG, Capítulo 8. Plan de Medidas de Mitigación, Reparación y Compensación, menciona:

"Adicionalmente se aclara que no se presentan antecedentes asociados con electrocución y sólo se remite a colisiones."

Dentro de la respuesta del Titular no especifica en que tramos del proyecto se emplearan los aisladores, si es en la totalidad de la línea o solo en puntos específicos como sensibles (ejemplo esteros).

Debido a la falencia en la información entregada por el Titular no es posible descartar la presencia de impactos significativos sobre fauna. Sin embargo, como información complementaria, en el Anexo 6 de la Adenda Complementaria y Actualizado en el Anexo 8 de la Adenda Excepcional, se presentan, los siguientes compromisos voluntarios (CAVs):

- Desviadores de Vuelo: Se contempla la instalación de elementos desviadores de vuelo o dispositivos anticolisión, de modo de disminuir el riesgo de colisión de las aves con los cables del tendido eléctrico, evitando así la pérdida de ejemplares. Los lugares donde se implementarán los disuasores corresponden a los puntos sensibles identificados el estudio de tránsito aéreo (Anexo 3-14 Apéndice 1 del EIA y en Anexo 13-3 de la Adenda Complementaria), los que en su mayoría corresponden a zonas donde la línea de transmisión cruzará ríos y esteros. Sin embargo, con relación a este CAV, el Servicio Agrícola y Ganadero (SAG) en su ORD 590/2024, señala falencias en el indicador de cumplimiento, tanto en la cantidad de individuos considerados, su clasificación y periodo de seguimiento, somo se observa en la cita extraída del ORD 590/2024 que se muestra a continuación:

  > *En respuestas 56 y 57, el titular presenta los criterios para descartar impacto significativo por colisiones, pero propone implementar disuasores de vuelo en el cable de guardia de la LAT para este sector, que son nuevamente incorporados como CAV en la adenda excepcional.*
  >
  > *Revisado el anexo 8 de los CAV se observa que el indicador que acredite su cumplimiento propuesto no es adecuado, ya que generaliza en un valor de 5 individuos colisionados por kilómetro al año en los tramos (220kV) en donde se implementarán los disuasores e igual o menor a 2 individuos por kilómetro al año en los ramales (66kV) donde se implementará este CAV, sin embargo, no hace diferencia por categoría de conservación o de acuerdo a los resultados de altura de vuelos presentados en el tránsito aéreo así como de la proporción por especie que pudiera verse afectado, teniendo en cuenta por ejemplo abundancia y categoría de conservación. Por otra parte, hay inconsistencias, ya que por una parte señala que durará 4 años y será un monitoreo por estación del año y luego señala que el primer año será mensual por el primer año. A juicio de este Servicio*

el seguimiento mensual deber ser mayor a 1 año para poder abarcar variabilidad de poblaciones influenciadas por las condiciones climáticas del año.

- Charlas de capacitación al personal respecto fauna silvestre presente en el Área de Influencia: Consiste en el desarrollo de capacitaciones a todo el personal que haga ingreso a las obras del proyecto y para cada charla integral y mensual que desarrolle el área de cumplimiento ambiental de las obras en los distintos frentes de trabajo. Los temas por tratar serán los siguientes:

    - Potencial fauna silvestre a ser observada, valor biológico y categorías de conservación.

    - Medidas para evitar incidentes con fauna silvestre, entre ellas, No alimentar, manipular, maltratar u hostigar a los animales y sobre el mantenimiento de residuos domiciliarios en contenedores apropiados, para evitar el acercamiento de individuos.

    - Protocolo de acción frente a afectación a fauna silvestre, por atropello o avistamiento de individuos heridos.

- Perturbación Controlada (Reptiles): Para disminuir la probabilidad de afectación de individuos de especies con baja movilidad, se implementará el procedimiento de perturbación controlada, cuyo fin es provocar el abandono o inducir el desplazamiento gradual de los individuos de fauna silvestre de baja movilidad, en este caso reptiles, desde aquellos lugares donde se ejecutarán obras constructivas. El procedimiento se basa en la eliminación de refugios, la remoción de rocas, ramas, etc.; consecuencia de esto, los individuos abandonan el área perturbada en busca de mejores condiciones para refugiarse en sectores aledaños.
- Perturbación Controlada *Spalacopus cyanus* (cururo): La perturbación controlada consistirá en inducir el abandono paulatino de los cururos de la zona de obras del Área 1 del Tramo 1 (ver Figura 1 de la Tabla 21 del Anexo 8 de la Adenda Excepcional), perturbando parcialmente y en forma muy localizada la superficie del terreno donde se encuentren colonias activas, y que podrían ser afectadas por las obras del Proyecto. En otras palabras, consiste en despejar los túneles, tanto superficiales (de alimentación) como más profundos (madrigueras) con medios manuales, con el fin de promover el desplazamiento de los animales hacia los límites de su sistema de galerías y llevarlo más allá del área a intervenir. Sin embargo, respecto a este compromiso ambiental voluntario (CAV) 21, que describe el Plan de Perturbación controlada de Spalacopus cyanus (cururo) el Titular no justifica que los sitios adonde se proyecta mover los individuos de cururo tengan las condiciones necesarias para la sobrevivencia de la especie, mayor detalle de señala en la cita a continuación del ORD 590/2024:

"No se justifica que los sitios hacia donde se proyecta su desplazamiento cuentan con las condiciones y características necesarias para el establecimiento de las colonias ahuyentadas, tales como suelos blandos, bien drenados con presencia de bulbos y cobertura vegetal; tampoco justifica que los sitios receptores cuentan con la superficie necesaria para albergar a los ejemplares ahuyentados."

Además, solo se realizará la perturbación controlada sobre 4 colinas activas. Las otras 7 fueron caracterizadas como inactivas donde no se ejecutará el compromiso. Pero considerando que las colonias inactivas pueden ser ocupadas por esta especie en una época de mayor actividad biológica, entonces no se puede descartar que las colonias inactivas detectadas por el Titular presenten la misma condición en una estacionalidad más favorable para la actividad biológica.

- Rescate y relocalización de anfibios: La fauna de anfibios es reconocida por exhibir una muy baja capacidad de desplazamiento y también por presentar una fuerte asociación a determinados tipos de microambientes, fundamentalmente aquellos que contienen alta humedad. Siguiendo los lineamientos contenidos en Torres-Mura et al. (2014) y SEA (2022), se ha determinado que la mejor herramienta de gestión para este grupo de vertebrados corresponde al procedimiento de "rescate y relocalización", siendo pertinente la presentación de un Permiso Ambiental Sectorial 146 (PAS 146) que cumpla con todos los requisitos técnicos necesarios para llevar a cabo la actividad de la mejor manera. Sin perjuicio de lo anterior, el SAG ORD 590/2024 del SAG menciona que:

"En literal e) de la respuesta 79 señala que no se registraron individuos de la especie Eupsophus roseus en los sitios de relocalización, esto no garantiza que los sitios propuestos son adecuados para el establecimiento de los individuos de dicha especie que sean relocalizados."

También agrega que:

"El titular plantea microrruteos previos a la fase de construcción del proyecto para cuantificar los adultos susceptibles de ser afectados; dicha información debe ser presentada en el actual proceso de evaluación."

Por estas razones, entre otras, el órgano competente concluye que no se presentan los contenidos técnicos y formales para acreditar el cumplimiento de los requisitos necesarios del PAS 146, necesario para efectuar el Rescate y relocalización de anfibios.

Observación 3:

Temática: Suelo

3. Suelo: Erosión de suelo

Aumento de pérdida de agua.

Evaluación técnica de la observación:

Esta Dirección Ejecutiva considera pertinente la observación, toda vez que hace referencia a aspectos ambientales del proyecto en evaluación. Respecto de lo observado y de acuerdo con los antecedentes del proceso de evaluación, cabe señalar lo siguiente

- **Suelo**

En atención con la preocupación expuesta, y en lo que respecta a la erosión del suelo y masa vegetal, vale destacar que, en los sectores de la franja de seguridad de la Línea de Transmisión Eléctrica se realizará tala rasa sin destronque en formaciones de plantaciones forestales como medida que ayuda a evitar procesos erosivos en plantaciones forestales. Ahora bien, en el caso de formaciones de bosque nativo, se realizarán labores de despeje de este tipo de vegetación, mediante corta selectiva en la fase de construcción y podas en la fase de operación para mantener el nivel de alturas de la vegetación en el ancho de la faja del tendido eléctrico y trazado de las obras. Lo anterior no generaría impactos significativos sobre el componente, pues no se remueve la capa vegetacional en toda la franja de seguridad. Sumado a lo anteriormente expuesto, en el Anexo 4-3 del EIA, actualizado en el Anexo 5-3 de la Adenda y en el Anexo 14-2 de la Adenda Complementaria se presenta un mapa de riesgo de erosión actual y potencial para toda el Área de Influencia del Proyecto.

Cabe señalar que, en el Capítulo 4 del EIA, actualizado en el Anexo 5 de la Adenda y complementado en el Anexo 3 de la Adenda Complementaria, se encuentran tres impactos no significativos del proyecto: "Impacto C-SU-3: Reducción de la capacidad del suelo para sustentar la biodiversidad por compactación y aumento de riesgo de erosión por reducción de cobertura vegetal en suelos escasos con CCUS II y III" ,"Impacto C-SU-4: Reducción de la capacidad del suelo para sustentar la biodiversidad por compactación y aumento de riesgo de erosión por reducción de cobertura vegetal en suelos no escasos con CCUS IV, VI, VII y VIII" e "Impacto C-SU-5: Aumento de las clases de riesgo de erosión Severa y Muy severa". Los dos primeros impactos están asociados a la reducción de la capacidad del suelo para sustentar biodiversidad por aumentos en el riesgo de erosión asociado a la corta de vegetación (pérdida parcial de la cobertura vegetal) y a la compactación del terreno por paso de maquinaria y/o emplazamiento de edificaciones modulares de carácter sobrepuestas en el terreno asociadas a las IIFF proyectadas. Por su parte, el último impacto se genera primariamente a partir de aumento del nivel de erodabilidad y de índice de desprotección vegetal asociado a la construcción de caminos, subestaciones eléctricas y fundaciones de torres

de tendido eléctrico. De manera secundaria, el impacto se genera a partir del aumento en el índice de desprotección vegetal asociado a la habilitación de áreas de instalación de faena. Para minimizar el efecto de la erosión, el Titular aclara que en los sectores de la franja de seguridad de la Línea de Transmisión Eléctrica se realizará tala rasa sin destronque en formaciones de plantaciones forestales como medida que ayuda a evitar procesos erosivos en plantaciones forestales. Adicionalmente, se considera como parte de los compromisos ambientales del proyecto, el monitoreo de procesos erosivos según se describe en detalle en el Anexo 6 de la Adenda Complementaria.

En cuanto a la segmentación y fragmentación del territorio, se señala que el tener cerca de un predio una línea de transmisión, no constituye ningún elemento que confiera cierta articulación o desarticulación entre los productores, ni asociado a lo productivo ni a lo comercial.

Se señala, además, que el Titular ha evaluado la fragmentación del bosque nativo, a escala de paisaje y con la metodología de métricas de paisaje, según se detalla en el Apéndice 4 del Anexo 4-3 "Análisis Fragmentación Ecosistema Bosque Nativo" de la Adenda y en el Anexo 3 de la Adenda Complementaria. Como conclusión general, el estudio indica que las métricas están señalando que no existirá fragmentación, y en algunos casos (sub-subcuencas), esta sería leve. Por otra parte, la condición basal del bosque nativo es de una situación de fragmentación y aislamiento, debido a que el área de influencia se emplaza en ambientes altamente antropizados y degradados, donde predominan con amplitud las plantaciones forestales de pino y eucalipto. Al respecto, Echeverria et. al (2014[32]), documentan estudios de la evolución de los parches de bosque nativo, en un contexto de aumento de superficies de plantaciones de especies exóticas en bosques nativos de la región del Maule. Estos procesos estuvieron relacionados con cambios de uso del suelo de origen antrópico tales como la expansión de plantaciones comerciales de especies exóticas y aumento de terrenos para agricultura. La transformación de la composición del paisaje estuvo marcada por un aumento en la superficie de plantaciones de especies exóticas que cada vez se hacían más contiguas y agregadas; mientras que los bosques nativos se fueron haciendo gradualmente más fragmentados.

- **Erosión**

En cuanto a los procesos erosivos asociados a la pérdida de vegetación, en el Anexo 3-4 de la Adenda Excepcional Actualización Mapa de Riesgo de Erosión Actual y Potencial, se consideró el aumento la desprotección vegetal y erodabilidad en sus máximos niveles, asociado a los movimientos de tierra y corta y remoción de vegetación durante la etapa de construcción de obras permanentes proyectadas (nuevos caminos, nuevas subestaciones eléctricas y fundaciones de torres de tendido eléctrico). En el caso de obras temporales (instalaciones de faena), se consideró el aumento en un nivel para el índice de desprotección vegetal en la condición "con Proyecto" (riesgo de erosión potencial). En base a estos parámetros es que se presentan los resultados del modelo de estimación de Riesgo de Erosión Actual y de Erosión Potencial en la siguiente Tabla presentada en el Anexo 3-4 de la Adenda Excepcional.

El mapa de riesgo de erosión potencial muestra nivel "Moderada" en el 49,24% del área de influencia, "Severa" en el 31,27% y "Baja o nula" en el 13,22%. Un 3,13% presenta riesgo de erosión "Muy severa". Se presenta un 3,14% del área de influencia con la clase "Otros Usos", asociados a sectores no afectos a erosión por tener infraestructura de caminos, instalación de faenas y áreas industriales preexistentes.

Con la finalidad de reducir el riesgo de activación de procesos erosivos en el entorno de los nuevos caminos proyectados que estén categorizados en sectores de riesgo de erosión potencial "severo" y "muy severo" se consideran las siguientes medidas:

- Los caminos poseerán una canaleta de desagüe de aguas lluvia asociado al piso del talud de la cota superior.
- Al cabo de un año de finalizadas las labores comprometidas en el Plan de Cierre, se realizará un monitoreo de activación de procesos erosivos, utilizando las mismas ubicaciones de las 18 parcelas de 3 x 3 metros establecidas

[32] ECHEVERRÍA C, BOLADOS G, RODRIGUEZ J, AGUAYO M, PREMOLI A. 2014. Ecología de paisajes forestales.

para el monitoreo de activación de procesos erosivos comprometido durante los diez primeros años de la fase de operación del proyecto. Las parcelas están ubicadas en zonas aledañas a las obras proyectadas en el plan de cierre, por lo que representan adecuadamente la condición de riesgo de erosión en la que quedarán el suelo una vez finalizadas las labores comprometidas en el citado plan de cierre.

- Con la finalidad de evaluar si existe erosión activa en la parcela, se utilizará el método de medición por “estacas” o “varillas”. Este método, citado por FAO (1997), consiste en clavar en el suelo una estaca medidora de manera que en su parte superior se puedan "leer" los cambios en el nivel de la superficie del suelo. La ubicación de las parcelas se asocia a áreas clasificadas con riesgo de erosión “Muy severa” (60,39 hectáreas). Por lo tanto, cada parcela está asociada a una fracción particular de aproximadamente 3,3 hectáreas de terrenos del área de influencia.
- Asociado al monitoreo comprometido durante la Fase de Cierre, se emitirá un informe a la SMA con anexo fotográfico mostrando los cambios o la ausencia de ellos cuando corresponda.
- De verificarse activación de procesos erosivos en una o más parcelas, se activará la revisión inmediata en las respectivas 3,3 hectáreas de área de influencia a dichas parcelas. Si efectivamente se identifica activación de procesos erosivos al interior del área de influencia, se ejecutarán de manera inmediata medidas de estabilización de suelos. Estas medidas dependerán de la superficie afectada, y de las características erosivas y volumen de material erosionado. Las obras consideradas van desde diques de madera, hasta muros de concreto, entre otros, cuya finalidad será siempre recuperar la estabilidad de los terrenos en los que se detecte activación de procesos erosivos. El éxito en las medidas de estabilización de suelos será verificado al cabo de un año de su implementación, utilizando los siguientes indicadores:
  - Mantención de cobertura vegetal sobre 80%
  - Ausencia de flujo precanalizado sobre la parcela de control
  - Ausencia de canalículos sobre la parcela de control o Ausencia de surcos sobre la parcela de control

1.1407. Observante: Isaías Omar Labra Diaz

Observación 1:

Temática: Salud

1. Salud: Problemas a la salud

Daños a la salud aumento de canceres.

Evaluación técnica de la observación:

Esta Dirección Ejecutiva considera pertinente la observación, toda vez que hace referencia a aspectos ambientales del proyecto en evaluación. Respecto de lo observado y de acuerdo con los antecedentes del proceso de evaluación, cabe señalar lo siguiente:

- **Salud**

En relación con potenciales efectos sobre la salud de las personas, se aclara que el Proyecto ha presentado un Estudio de Campos Electromagnéticos (CEM) (Anexo 1-8 del EIA). Este estudio indica que el Proyecto generará radiaciones eléctricas y magnéticas del tipo no ionizantes, no revistiendo ningún riesgo para la salud de las personas. En dicho estudio, se estimaron los campos generados por las líneas proyectadas, donde se demuestra que, en todos los casos los valores de campo resultan inferiores a los respectivos valores límites establecidos en la normativa.

De los resultados obtenidos en las simulaciones efectuadas, se concluye que la línea de transmisión principal de 2x220kV, las líneas de 2x66kV de los Ramales y las nuevas subestaciones de 220/66kV, en operación, cumplen con la normativa referente a campo electromagnético, lo que asegura que no existirá afectación a la salud de los grupos humanos.

Asimismo, se evalúan los potenciales efectos que el Proyecto podría generar por causa de las emisiones atmosféricas (Anexo 1-6 del EIA actualizado en Anexo 2-5 de la Adenda, Anexo 8-1 de la Adenda Complementaria y Anexo 1-5 de la Adenda Excepcional), concluyendo que no generará aportes significativos sobre las concentraciones de MP10 y MP2,5 y gases de combustión en el área de influencia durante la fase de construcción, toda vez que se demuestra que la situación proyectada para los mismos contaminantes no superará los límites de saturación establecidos por la normativa ambiental aplicable y, por consiguiente no provocará efectos adversos significativos sobre la salud de la población ubicada en el entorno, considerando además que su efecto es temporal.

Por tanto, se declara que el Proyecto no generará aportes significativos sobre las concentraciones de material particulado y gases de combustión de manera que en la situación con proyecto no se superarán los límites establecidos por la normativa ambiental.

Por último, lo que respecta al ruido, es importante precisar que, el Proyecto consideró en su evaluación la generación de emisiones de ruido derivadas de sus distintas actividades asociadas tanto a la fase de construcción como a la de operación, para establecer si los valores emitidos por el Proyecto cumplen con la normativa vigente D.S. N° 38/11 del Ministerio del Medio Ambiente. Para esto se llevó a cabo la modelación de los niveles de ruido emitidos por el Proyecto sobre los receptores identificados en terreno, los cuales fueron caracterizados en una Línea de Base presentada en el Anexo 3-3 del EIA cuya información se encuentra actualizada en el Anexo 4-6 de la Adenda. Los resultados de la modelación se presentaron en el Anexo 1-7 del EIA, los cuales fueron actualizados en el Anexo 2-6 de la Adenda, Anexo 1-15 de la Adenda Complementaria y Anexo 3-5 de la Adenda Excepcional, para la cual se utilizó el software de predicción sonora Predictor - LIMA Versión 2020.02.

Por otro lado, en el marco de la Adenda Excepcional, se consideraron ampliaciones a los informes de Campos Electromagnéticos, Ruido y Emisiones Atmosféricas presentados en el EIA, Adenda y Adenda Complementaria, en el que se identificaron todos los receptores sensibles que se encuentran a menos de 100 metros de las obras del proyecto, cuyos puntos representativos se presentan en formato kmz en el Anexo 2-12 de la Adenda Excepcional KMZ receptores representativos a menos de 100 metros. De acuerdo a este análisis, se constata, que la mayoría de los receptores referidos a las localidades del Área de Influencia, se encuentran localizados dentro de los dominios de modelación de dispersión de contaminantes considerados para el Proyecto (dominio Biobío, Ñuble y Maule), en el caso de las iglesias dentro del dominio del Maule, con resultados que se consideran como no significativos, puesto que se obtienen valores bajo los límites normativos de saturación o latencia, para todos los contaminantes atmosféricos analizados. En cuanto a los receptores que se encuentran fuera de los dominios de modelación (13 receptores), para evaluar el impacto sobre estos receptores, se consideraron los resultados de la modelación de dispersión de contaminantes en los dominios más cercanos, puesto que éstos cuentan con características topográficas y meteorológicas similares al sector en el que se emplazan. Además, las tasas de emisión estimadas para la modelación de contaminantes del Proyecto consideran aquellas emisiones máximas a causa de la construcción de la línea de transmisión eléctrica, distribuidas a lo largo de los tramos y ramales, además de las correspondientes a las áreas de las subestaciones y rutas a utilizar. Por esta razón, los efectos en la calidad de aire en los receptores cercanos se estiman similares dentro de cada dominio de modelación, variando principalmente en función de la distancia con las obras y partes.

En lo que refiere a ruido, se actualizó la modelación incorporando los puntos adicionales, considerando los escenarios de emisión de ruido más desfavorable, conforme a la metodología de modelación descrita y optimizando el listado de medidas de control de ruido, con el objetivo de entregar protección a los potenciales receptores próximos a las obras. Sin embargo, de acuerdo al ordinario Nº B32/705 de la Subsecretaría de Salud Pública, se indica que no es claro que el escenario de modelación considerado para los nuevos receptores sea el más desfavorable, además, para los nuevos receptores incluidos (R051N y R052N) los niveles de ruido obtenidos en la modelación en la fase de construcción se encontrarían en el límite máximo permisible en el DS 38/2011 del MMA y respecto de las medidas de mitigación propuestas por el Titular no queda claro cuál de las barreras se utilizará. El pronunciamiento indicado señala que:

"*3.1 En los antecedentes técnicos utilizados para descartar riesgo para la salud de la población (respuesta 177.136 letra c.), el titular señala que "solo los Proyectos de Población Fernández se encuentran cercanos al emplazamiento del Proyecto… en este sector existen diferentes villas, un CECOSF, una Escuela y Jardín infantil. En este marco se han definido nuevos receptores que consideran a todos los grupos humanos que habitan a menos de 100 metros de la LAT. En ese sentido se definió en cada sector a evaluar el receptor más cercano, lo cual representa el peor escenario y por tanto los resultados son extrapolables a los otros receptores de la zona evaluada". Adicionalmente, en la respuesta 177.136 letra b. y Figura 66 del Capítulo XVII de la Adenda Extraordinaria, el titular indica que la Villa Alto Las Higueras II se emplazaría a 63 m de distancia de la Subestación Eléctrica Nueva Cauquenes, en su punto más cercano. Sin embargo, según se puede apreciar en la Figura 1 del Capítulo I de la Adenda Extraordinaria y en las imágenes satelitales disponibles en la herramienta Google Earth, la citada subestación colinda con el predio del loteo inmobiliario denominado "Villa Alto Las Higueras", el que se encontraría construido en su mayor parte, y cuya vivienda más cercana se emplazaría a menos de 30 m del límite predial de la subestación (Anexo 1-1, Adenda Extraordinaria).*

3.2 En relación a esto último, según la información contenida en el Apéndice 3 del Anexo 3-5 de la Adenda Extraordinaria, aun cuando el titular identificó 4 puntos receptores de ruido denominados R050N, R051N, R052N y R052 en el sector Alto Las Higueras/Alto Las Higueras II, las distancias y configuración de los escenarios de modelación no quedan del todo claros. Así, por ejemplo, uno de los puntos utilizados para evaluar el ruido asociado a la fase de construcción y operación de la Subestación Nueva Cauquenes (R052), se emplaza a más 190 m del límite de la subestación (Tabla 3, Anexo 3-5), condición que no representaría el escenario más desfavorable. Sumado a esto, según se indica en la Tabla 16 del Anexo 3-5, el nivel de ruido modelado para los puntos R051N y R052N en la fase de construcción, se encontraría sobre el límite máximo permisible establecido en el DS 38/2011 del MMA (el punto R050N coincide con este valor límite). Para éstos y los restantes puntos que están en la misma situación, el titular propone implementar barreras acústicas modulares, que según lo descrito en la Tabla 19 del mismo anexo, en el caso de la Subestación Nueva Cauquenes correspondería a un cierre de 295 m de largo por 3.6 m de alto. Sin embargo, en los antecedentes adjuntos al Anexo 3-5, se pueden visualizar dos barreras una que envuelve completamente el predio de la subestación (Apéndice 3 Mapa de Ruido Fase de Construcción) y otra que sólo se extiende desde las torres 107-NC-V26 y 1 - V1 (Apéndice 4 BARRERAS AD3), no quedando claro cuál de las barreras propuesta es la que finalmente se construirá y permitirá dar cumplimiento a la norma.

De acuerdo con los resultados, y conforme a lo establecido en el Artículo 5 del RSEIA se puede concluir que, los antecedentes presentados no son suficientes para descartar que el proyecto no genera efectos sobre la salud de las personas, asociados a los receptores sensibles, reguladas en el D.S. N° 38/11 del MMA en todos ellos.

En lo que refiere a campos electromagnéticos, en el marco de la Adenda Excepcional, se ha obtenido la valorización del campo eléctrico y del campo magnético en la ubicación de todos los Receptores detectados a cierta distancia de las líneas del Sistema de Transmisión Zonal Grupo 3 S/E Itahue- S/E Hualqui (hasta 100 m), mediante el análisis con la estructura más cercana al respectivo Receptor. Sin embargo, los resultados obtenidos no se encuentran completos, como señala la Subsecretaría de Salud Pública en el ordinario Nº B32/705, haciendo referencia a la respuesta indicada en el "Anexo Parte VI Adenda" de la Adenda Excepcional:

"… en la respuesta 177.136 letra c el titular indica que se definieron "nuevos receptores que consideran a todos los grupos humanos que habitan a menos de 100 metros de la LAT. En ese sentido se definió en cada sector a evaluar el receptor más cercano, lo cual representa el peor escenario y por tanto los resultados son extrapolables a los otros receptores de la zona evaluada. Estas nuevas modelaciones consideran tanto campos electromagnéticos, como ruido y emisiones atmosféricas".

En relación a lo anterior, en la Tabla 103 de la Adenda Extraordinaria se presentan los resultados de la estimación de campos electromagnéticos en los receptores identificados como CECOSF y Escuela Los

Conquistadores, los que se encontrarían a 539 y 512 m de la línea de transmisión. Para los receptores emplazados en el sector Alto Las Higueras/Alto Las Higueras II no fue posible encontrar en los antecedentes de la adenda, la actualización de la modelación de campos electromagnéticos a la que se hace referencia en esta respuesta, o la verificación del cumplimiento del estándar de referencia propuesto."

1.1408. Observante: Emma Rosa Moreno Sepúlveda

Observación 1:

Temática: Salud

1. Salud: Torres de alta tensión

Perjudiciales para la salud.

Evaluación técnica de la observación:

Esta Dirección Ejecutiva considera pertinente la observación, toda vez que hace referencia a aspectos ambientales del proyecto en evaluación. Respecto de lo observado y de acuerdo con los antecedentes del proceso de evaluación, cabe señalar lo siguiente:

- **Salud**

En relación con potenciales efectos sobre la salud de las personas, se aclara que el Proyecto ha presentado un Estudio de Campos Electromagnéticos (CEM) (Anexo 1-8 del EIA). Este estudio indica que el Proyecto generará radiaciones eléctricas y magnéticas del tipo no ionizantes, no revistiendo ningún riesgo para la salud de las personas. En dicho estudio, se estimaron los campos generados por las líneas proyectadas, donde se demuestra que, en todos los casos los valores de campo resultan inferiores a los respectivos valores límites establecidos en la normativa.

De los resultados obtenidos en las simulaciones efectuadas, se concluye que la línea de transmisión principal de 2x220kV, las líneas de 2x66kV de los Ramales y las nuevas subestaciones de 220/66kV, en operación, cumplen con la normativa referente a campo electromagnético, lo que asegura que no existirá afectación a la salud de los grupos humanos.

Asimismo, se evalúan los potenciales efectos que el Proyecto podría generar por causa de las emisiones atmosféricas (Anexo 1-6 del EIA actualizado en Anexo 2-5 de la Adenda, Anexo 8-1 de la Adenda Complementaria y Anexo 1-5 de la Adenda Excepcional), concluyendo que no generará aportes significativos sobre las concentraciones de MP10 y MP2,5 y gases de combustión en el área de influencia durante la fase de construcción, toda vez que se demuestra que la situación proyectada para los mismos contaminantes no superará los límites de saturación establecidos por la normativa ambiental aplicable y, por consiguiente no provocará efectos adversos significativos sobre la salud de la población ubicada en el entorno, considerando además que su efecto es temporal.

Por tanto, se declara que el Proyecto no generará aportes significativos sobre las concentraciones de material particulado y gases de combustión de manera que en la situación con proyecto no se superarán los límites establecidos por la normativa ambiental.

Por último, lo que respecta al ruido, es importante precisar que, el Proyecto consideró en su evaluación la generación de emisiones de ruido derivadas de sus distintas actividades asociadas tanto a la fase de construcción como a la de operación, para establecer si los valores emitidos por el Proyecto cumplen con la normativa vigente D.S. N° 38/11 del Ministerio del Medio Ambiente. Para esto se llevó a cabo la modelación de los niveles de ruido

emitidos por el Proyecto sobre los receptores identificados en terreno, los cuales fueron caracterizados en una Línea de Base presentada en el Anexo 3-3 del EIA cuya información se encuentra actualizada en el Anexo 4-6 de la Adenda. Los resultados de la modelación se presentaron en el Anexo 1-7 del EIA, los cuales fueron actualizados en el Anexo 2-6 de la Adenda, Anexo 1-15 de la Adenda Complementaria y Anexo 3-5 de la Adenda Excepcional, para la cual se utilizó el software de predicción sonora Predictor - LIMA Versión 2020.02.

Por otro lado, en el marco de la Adenda Excepcional, se consideraron ampliaciones a los informes de Campos Electromagnéticos, Ruido y Emisiones Atmosféricas presentados en el EIA, Adenda y Adenda Complementaria, en el que se identificaron todos los receptores sensibles que se encuentran a menos de 100 metros de las obras del proyecto, cuyos puntos representativos se presentan en formato kmz en el Anexo 2-12 de la Adenda Excepcional KMZ receptores representativos a menos de 100 metros. De acuerdo a este análisis, se constata, que la mayoría de los receptores referidos a las localidades del Área de Influencia, se encuentran localizados dentro de los dominios de modelación de dispersión de contaminantes considerados para el Proyecto (dominio Biobío, Ñuble y Maule), en el caso de las iglesias dentro del dominio del Maule, con resultados que se consideran como no significativos, puesto que se obtienen valores bajo los límites normativos de saturación o latencia, para todos los contaminantes atmosféricos analizados. En cuanto a los receptores que se encuentran fuera de los dominios de modelación (13 receptores), para evaluar el impacto sobre estos receptores, se consideraron los resultados de la modelación de dispersión de contaminantes en los dominios más cercanos, puesto que éstos cuentan con características topográficas y meteorológicas similares al sector en el que se emplazan. Además, las tasas de emisión estimadas para la modelación de contaminantes del Proyecto consideran aquellas emisiones máximas a causa de la construcción de la línea de transmisión eléctrica, distribuidas a lo largo de los tramos y ramales, además de las correspondientes a las áreas de las subestaciones y rutas a utilizar. Por esta razón, los efectos en la calidad de aire en los receptores cercanos se estiman similares dentro de cada dominio de modelación, variando principalmente en función de la distancia con las obras y partes.

En lo que refiere a ruido, se actualizó la modelación incorporando los puntos adicionales, considerando los escenarios de emisión de ruido más desfavorable, conforme a la metodología de modelación descrita y optimizando el listado de medidas de control de ruido, con el objetivo de entregar protección a los potenciales receptores próximos a las obras. Sin embargo, de acuerdo al ordinario Nº B32/705 de la Subsecretaría de Salud Pública, se indica que no es claro que el escenario de modelación considerado para los nuevos receptores sea el más desfavorable, además, para los nuevos receptores incluidos (R051N y R052N) los niveles de ruido obtenidos en la modelación en la fase de construcción se encontrarían en el límite máximo permisible en el DS 38/2011 del MMA y respecto de las medidas de mitigación propuestas por el Titular no queda claro cuál de las barreras se utilizará. El pronunciamiento indicado señala que:

> "*3.1 En los antecedentes técnicos utilizados para descartar riesgo para la salud de la población (respuesta 177.136 letra c.), el titular señala que "solo los Proyectos de Población Fernández se encuentran cercanos al emplazamiento del Proyecto… en este sector existen diferentes villas, un CECOSF, una Escuela y Jardín infantil. En este marco se han definido nuevos receptores que consideran a todos los grupos humanos que habitan a menos de 100 metros de la LAT. En ese sentido se definió en cada sector a evaluar el receptor más cercano, lo cual representa el peor escenario y por tanto los resultados son extrapolables a los otros receptores de la zona evaluada". Adicionalmente, en la respuesta 177.136 letra b. y Figura 66 del Capítulo XVII de la Adenda Extraordinaria, el titular indica que la Villa Alto Las Higueras II se emplazaría a 63 m de distancia de la Subestación Eléctrica Nueva Cauquenes, en su punto más cercano. Sin embargo, según se puede apreciar en la Figura 1 del Capítulo I de la Adenda Extraordinaria y en las imágenes satelitales disponibles en la herramienta Google Earth, la citada subestación colinda con el predio del loteo inmobiliario denominado "Villa Alto Las Higueras", el que se encontraría construido en su mayor parte, y cuya vivienda más cercana se emplazaría a menos de 30 m del límite predial de la subestación (Anexo 1-1, Adenda Extraordinaria).*

3.2 En relación a esto último, según la información contenida en el Apéndice 3 del Anexo 3-5 de la Adenda Extraordinaria, aun cuando el titular identificó 4 puntos receptores de ruido denominados R050N, R051N, R052N y R052 en el sector Alto Las Higueras/Alto Las Higueras II, las distancias y configuración de los escenarios de modelación no quedan del todo claros. Así, por ejemplo, uno de los puntos utilizados para evaluar el ruido asociado a la fase de construcción y operación de la Subestación Nueva Cauquenes (R052), se emplaza a más 190 m del límite de la subestación (Tabla 3, Anexo 3-5), condición que no representaría el escenario más desfavorable. Sumado a esto, según se indica en la Tabla 16 del Anexo 3-5, el nivel de ruido modelado para los puntos R051N y R052N en la fase de construcción, se encontraría sobre el límite máximo permisible establecido en el DS 38/2011 del MMA (el punto R050N coincide con este valor límite). Para éstos y los restantes puntos que están en la misma situación, el titular propone implementar barreras acústicas modulares, que según lo descrito en la Tabla 19 del mismo anexo, en el caso de la Subestación Nueva Cauquenes correspondería a un cierre de 295 m de largo por 3.6 m de alto. Sin embargo, en los antecedentes adjuntos al Anexo 3-5, se pueden visualizar dos barreras una que envuelve completamente el predio de la subestación (Apéndice 3 Mapa de Ruido Fase de Construcción) y otra que sólo se extiende desde las torres 107-NC-V26 y 1 - V1 (Apéndice 4 BARRERAS AD3), no quedando claro cuál de las barreras propuesta es la que finalmente se construirá y permitirá dar cumplimiento a la norma.

De acuerdo con los resultados, y conforme a lo establecido en el Artículo 5 del RSEIA se puede concluir que, los antecedentes presentados no son suficientes para descartar que el proyecto no genera efectos sobre la salud de las personas, asociados a los receptores sensibles, reguladas en el D.S. N° 38/11 del MMA en todos ellos.

En lo que refiere a campos electromagnéticos, en el marco de la Adenda Excepcional, se ha obtenido la valorización del campo eléctrico y del campo magnético en la ubicación de todos los Receptores detectados a cierta distancia de las líneas del Sistema de Transmisión Zonal Grupo 3 S/E Itahue- S/E Hualqui (hasta 100 m), mediante el análisis con la estructura más cercana al respectivo Receptor. Sin embargo, los resultados obtenidos no se encuentran completos, como señala la Subsecretaría de Salud Pública en el ordinario Nº B32/705, haciendo referencia a la respuesta indicada en el "Anexo Parte VI Adenda" de la Adenda Excepcional:

"… en la respuesta 177.136 letra c el titular indica que se definieron "nuevos receptores que consideran a todos los grupos humanos que habitan a menos de 100 metros de la LAT. En ese sentido se definió en cada sector a evaluar el receptor más cercano, lo cual representa el peor escenario y por tanto los resultados son extrapolables a los otros receptores de la zona evaluada. Estas nuevas modelaciones consideran tanto campos electromagnéticos, como ruido y emisiones atmosféricas".

En relación a lo anterior, en la Tabla 103 de la Adenda Extraordinaria se presentan los resultados de la estimación de campos electromagnéticos en los receptores identificados como CECOSF y Escuela Los Conquistadores, los que se encontrarían a 539 y 512 m de la línea de transmisión. Para los receptores emplazados en el sector Alto Las Higueras/Alto Las Higueras II no fue posible encontrar en los antecedentes de la adenda, la actualización de la modelación de campos electromagnéticos a la que se hace referencia en esta respuesta, o la verificación del cumplimiento del estándar de referencia propuesto."

1.1409. Observante: Jaime Arturo Bravo Torres

Observación 1:

Temática: Salud

1. Salud: Nuestros niños y viejitos pasarían mucho riesgo para su salud.

Evaluación técnica de la observación:

Esta Dirección Ejecutiva considera pertinente la observación, toda vez que hace referencia a aspectos ambientales del proyecto en evaluación. Respecto de lo observado y de acuerdo con los antecedentes del proceso de evaluación, cabe señalar lo siguiente:

- **Salud**

En relación con potenciales efectos sobre la salud de las personas, se aclara que el Proyecto ha presentado un Estudio de Campos Electromagnéticos (CEM) (Anexo 1-8 del EIA). Este estudio indica que el Proyecto generará radiaciones eléctricas y magnéticas del tipo no ionizantes, no revistiendo ningún riesgo para la salud de las personas. En dicho estudio, se estimaron los campos generados por las líneas proyectadas, donde se demuestra que, en todos los casos los valores de campo resultan inferiores a los respectivos valores límites establecidos en la normativa.

De los resultados obtenidos en las simulaciones efectuadas, se concluye que la línea de transmisión principal de 2x220kV, las líneas de 2x66kV de los Ramales y las nuevas subestaciones de 220/66kV, en operación, cumplen con la normativa referente a campo electromagnético, lo que asegura que no existirá afectación a la salud de los grupos humanos.

Asimismo, se evalúan los potenciales efectos que el Proyecto podría generar por causa de las emisiones atmosféricas (Anexo 1-6 del EIA actualizado en Anexo 2-5 de la Adenda, Anexo 8-1 de la Adenda Complementaria y Anexo 1-5 de la Adenda Excepcional), concluyendo que no generará aportes significativos sobre las concentraciones de MP10 y MP2,5 y gases de combustión en el área de influencia durante la fase de construcción, toda vez que se demuestra que la situación proyectada para los mismos contaminantes no superará los límites de saturación establecidos por la normativa ambiental aplicable y, por consiguiente no provocará efectos adversos significativos sobre la salud de la población ubicada en el entorno, considerando además que su efecto es temporal.

Por tanto, se declara que el Proyecto no generará aportes significativos sobre las concentraciones de material particulado y gases de combustión de manera que en la situación con proyecto no se superarán los límites establecidos por la normativa ambiental.

Por último, lo que respecta al ruido, es importante precisar que, el Proyecto consideró en su evaluación la generación de emisiones de ruido derivadas de sus distintas actividades asociadas tanto a la fase de construcción como a la de operación, para establecer si los valores emitidos por el Proyecto cumplen con la normativa vigente D.S. N° 38/11 del Ministerio del Medio Ambiente. Para esto se llevó a cabo la modelación de los niveles de ruido emitidos por el Proyecto sobre los receptores identificados en terreno, los cuales fueron caracterizados en una Línea de Base presentada en el Anexo 3-3 del EIA cuya información se encuentra actualizada en el Anexo 4-6 de la Adenda. Los resultados de la modelación se presentaron en el Anexo 1-7 del EIA, los cuales fueron actualizados en el Anexo 2-6 de la Adenda, Anexo 1-15 de la Adenda Complementaria y Anexo 3-5 de la Adenda Excepcional, para la cual se utilizó el software de predicción sonora Predictor - LIMA Versión 2020.02.

Por otro lado, en el marco de la Adenda Excepcional, se consideraron ampliaciones a los informes de Campos Electromagnéticos, Ruido y Emisiones Atmosféricas presentados en el EIA, Adenda y Adenda Complementaria, en el que se identificaron todos los receptores sensibles que se encuentran a menos de 100 metros de las obras del proyecto, cuyos puntos representativos se presentan en formato kmz en el Anexo 2-12 de la Adenda Excepcional KMZ receptores representativos a menos de 100 metros. De acuerdo a este análisis, se constata, que la mayoría de los receptores referidos a las localidades del Área de Influencia, se encuentran localizados dentro de los dominios de modelación de dispersión de contaminantes considerados para el Proyecto (dominio Biobío, Ñuble y Maule), en el caso de las iglesias dentro del dominio del Maule, con resultados que se consideran como no significativos, puesto que se obtienen valores bajo los límites normativos de saturación o latencia, para todos los contaminantes atmosféricos analizados. En cuanto a los receptores que se encuentran fuera de los dominios de modelación (13

receptores), para evaluar el impacto sobre estos receptores, se consideraron los resultados de la modelación de dispersión de contaminantes en los dominios más cercanos, puesto que éstos cuentan con características topográficas y meteorológicas similares al sector en el que se emplazan. Además, las tasas de emisión estimadas para la modelación de contaminantes del Proyecto consideran aquellas emisiones máximas a causa de la construcción de la línea de transmisión eléctrica, distribuidas a lo largo de los tramos y ramales, además de las correspondientes a las áreas de las subestaciones y rutas a utilizar. Por esta razón, los efectos en la calidad de aire en los receptores cercanos se estiman similares dentro de cada dominio de modelación, variando principalmente en función de la distancia con las obras y partes.

En lo que refiere a ruido, se actualizó la modelación incorporando los puntos adicionales, considerando los escenarios de emisión de ruido más desfavorable, conforme a la metodología de modelación descrita y optimizando el listado de medidas de control de ruido, con el objetivo de entregar protección a los potenciales receptores próximos a las obras. Sin embargo, de acuerdo al ordinario Nº B32/705 de la Subsecretaría de Salud Pública, se indica que no es claro que el escenario de modelación considerado para los nuevos receptores sea el más desfavorable, además, para los nuevos receptores incluidos (R051N y R052N) los niveles de ruido obtenidos en la modelación en la fase de construcción se encontrarían en el límite máximo permisible en el DS 38/2011 del MMA y respecto de las medidas de mitigación propuestas por el Titular no queda claro cuál de las barreras se utilizará. El pronunciamiento indicado señala que:

> "*3.1 En los antecedentes técnicos utilizados para descartar riesgo para la salud de la población (respuesta 177.136 letra c.), el titular señala que "solo los Proyectos de Población Fernández se encuentran cercanos al emplazamiento del Proyecto… en este sector existen diferentes villas, un CECOSF, una Escuela y Jardín infantil. En este marco se han definido nuevos receptores que consideran a todos los grupos humanos que habitan a menos de 100 metros de la LAT. En ese sentido se definió en cada sector a evaluar el receptor más cercano, lo cual representa el peor escenario y por tanto los resultados son extrapolables a los otros receptores de la zona evaluada". Adicionalmente, en la respuesta 177.136 letra b. y Figura 66 del Capítulo XVII de la Adenda Extraordinaria, el titular indica que la Villa Alto Las Higueras II se emplazaría a 63 m de distancia de la Subestación Eléctrica Nueva Cauquenes, en su punto más cercano. Sin embargo, según se puede apreciar en la Figura 1 del Capítulo I de la Adenda Extraordinaria y en las imágenes satelitales disponibles en la herramienta Google Earth, la citada subestación colinda con el predio del loteo inmobiliario denominado "Villa Alto Las Higueras", el que se encontraría construido en su mayor parte, y cuya vivienda más cercana se emplazaría a menos de 30 m del límite predial de la subestación (Anexo 1-1, Adenda Extraordinaria).*
>
> *3.2 En relación a esto último, según la información contenida en el Apéndice 3 del Anexo 3-5 de la Adenda Extraordinaria, aun cuando el titular identificó 4 puntos receptores de ruido denominados R050N, R051N, R052N y R052 en el sector Alto Las Higueras/Alto Las Higueras II, las distancias y configuración de los escenarios de modelación no quedan del todo claros. Así, por ejemplo, uno de los puntos utilizados para evaluar el ruido asociado a la fase de construcción y operación de la Subestación Nueva Cauquenes (R052), se emplaza a más 190 m del límite de la subestación (Tabla 3, Anexo 3-5), condición que no representaría el escenario más desfavorable. Sumado a esto, según se indica en la Tabla 16 del Anexo 3-5, el nivel de ruido modelado para los puntos R051N y R052N en la fase de construcción, se encontraría sobre el límite máximo permisible establecido en el DS 38/2011 del MMA (el punto R050N coincide con este valor límite). Para éstos y los restantes puntos que están en la misma situación, el titular propone implementar barreras acústicas modulares, que según lo descrito en la Tabla 19 del mismo anexo, en el caso de la Subestación Nueva Cauquenes correspondería a un cierre de 295 m de largo por 3.6 m de alto. Sin embargo, en los antecedentes adjuntos al Anexo 3-5, se pueden visualizar dos barreras una que envuelve completamente el predio de la subestación (Apéndice 3 Mapa de Ruido Fase de Construcción) y otra que sólo se extiende desde las torres 107-NC-V26 y 1 - V1 (Apéndice 4 BARRERAS AD3), no quedando claro cuál de las barreras propuesta es la que finalmente se construirá y permitirá dar cumplimiento a la norma.*

De acuerdo con los resultados, y conforme a lo establecido en el Artículo 5 del RSEIA se puede concluir que, los antecedentes presentados no son suficientes para descartar que el proyecto no genera efectos sobre la salud de las personas, asociados a los receptores sensibles, reguladas en el D.S. N° 38/11 del MMA en todos ellos.

En lo que refiere a campos electromagnéticos, en el marco de la Adenda Excepcional, se ha obtenido la valorización del campo eléctrico y del campo magnético en la ubicación de todos los Receptores detectados a cierta distancia de las líneas del Sistema de Transmisión Zonal Grupo 3 S/E Itahue- S/E Hualqui (hasta 100 m), mediante el análisis con la estructura más cercana al respectivo Receptor. Sin embargo, los resultados obtenidos no se encuentran completos, como señala la Subsecretaría de Salud Pública en el ordinario Nº B32/705, haciendo referencia a la respuesta indicada en el "Anexo Parte VI Adenda" de la Adenda Excepcional:

> *"... en la respuesta 177.136 letra c el titular indica que se definieron "nuevos receptores que consideran a todos los grupos humanos que habitan a menos de 100 metros de la LAT. En ese sentido se definió en cada sector a evaluar el receptor más cercano, lo cual representa el peor escenario y por tanto los resultados son extrapolables a los otros receptores de la zona evaluada. Estas nuevas modelaciones consideran tanto campos electromagnéticos, como ruido y emisiones atmosféricas".*

En relación a lo anterior, en la Tabla 103 de la Adenda Extraordinaria se presentan los resultados de la estimación de campos electromagnéticos en los receptores identificados como CECOSF y Escuela Los Conquistadores, los que se encontrarían a 539 y 512 m de la línea de transmisión. Para los receptores emplazados en el sector Alto Las Higueras/Alto Las Higueras II no fue posible encontrar en los antecedentes de la adenda, la actualización de la modelación de campos electromagnéticos a la que se hace referencia en esta respuesta, o la verificación del cumplimiento del estándar de referencia propuesto."

Observación 2:

Temática: SVCGH

2. SVCGH: Socio económico

Nuestras casas perderán valor económico y con tanto sacrificio que nos ha costado obtener.

Evaluación técnica de la observación:

Esta Dirección Ejecutiva no considera pertinente la observación, ya que no hace referencia a aspectos ambientales del proyecto en evaluación. Sin embargo, respecto de lo observado y de acuerdo con los antecedentes del proceso de evaluación, cabe señalar lo siguiente:

En relación con la preocupación planteada por el observante respecto de la pérdida de valor de los terrenos y de acuerdo con lo exigido por la normativa ambiental vigente y los alcances "ambientales" sobre los cuales se sustenta el SEIA, es que la evaluación de materias relacionadas a aspectos de plusvalía o pérdida de valor de la propiedad, como lo mencionado en la consulta, se encuentran fuera del ámbito de evaluación ambiental. Sin embargo, el Proyecto responde a la necesidad de satisfacer el constante incremento que registra la demanda energética a nivel comunal, regional y nacional. En este sentido, la construcción y operación de este nuevo sistema, permitirá aumentar la potencia y energía en el Sistema Eléctrico Nacional (SEN), mejorando la seguridad y continuidad del suministro eléctrico a mediano y largo plazo, lo que será un beneficio directo tanto para el país como para las comunas involucradas. Finalmente, se releva que no existe pérdida de propiedad por parte de los dueños de predios por donde pasa el trazado, sino una servidumbre de paso, lo que está regulado por las leyes chilenas

3. Medioambiente: Acabarían con nuestra agricultura si la mayoría de nuestra gente trabajan de temporeros y los huertos se morirían con estas torres.

Evaluación técnica de la observación:

Esta Dirección Ejecutiva considera pertinente la observación, toda vez que hace referencia a aspectos ambientales del proyecto en evaluación. Respecto de lo observado y de acuerdo con los antecedentes del proceso de evaluación, cabe señalar lo siguiente:

- **Agricultura**

En atención con la preocupación expuesta sobre las actividades que se pueden desarrollar en el terreno por el cual pasa la línea de transmisión, es preciso aclarar que los proyectos de transmisión al ser proyectos de construcción lineal no inutilizan los terrenos. En ese sentido, se considera una franja de seguridad, la que corresponde a un área de exclusión establecida, para prevenir riesgos para la seguridad tanto de personas como de las instalaciones que conforman dicha línea, durante la operación y mantención de ésta. Para ello, se establecen distancias mínimas y otros aspectos de seguridad que deben existir a ambos lados de la línea de transmisión eléctrica respecto a construcciones; conforme a lo exigido por la normativa eléctrica para ancho de franja y distancia de seguridad de la SEC.

Dichas disposiciones especifican distancias mínimas y otros aspectos de seguridad que deben respetarse a ambos lados de la línea de transmisión eléctrica en relación con las edificaciones. Cabe destacar que, no pueden existir viviendas bajo esta franja. Los valores de las franjas asociados al "Sistema de Transmisión Zonal Grupo 3 S/E Itahue- S/E Hualqui" se determinaron a partir de cada vano de cada línea y los parámetros de diseño correspondientes, estos valores son los siguientes:

- Ancho promedio Línea de Transmisión 2X220 kV: 50 metros
- Ancho promedio Ramales 2x66 kV: 20 metros

El proyecto cumple con la franja de seguridad señalada, salvo en el caso señalado en el oficio N°202 de la Ilustre Municipalidad de Parral del 15 de febrero del 2024, el cual señala que la franja de seguridad estaría por sobre una construcción, entre las torres 391 y 392 de la línea, en el cual se menciona que la estructura 399 está posicionada debajo de la franja de seguridad de la Línea de Alta Tensión del Proyecto "Parque Solar Parral".

Los únicos terrenos donde no podrá haber ningún tipo de cultivo es la superficie donde se emplaza la estructura. En la franja de servidumbre se puede cultivar hortalizas, cereales, legumbres y árboles frutales hasta una altura de 4 metros, esto según reglamento de corrientes fuertes. En este sentido, el Proyecto no destruirá ni afectará el valor ni el desarrollo de actividades campesinas, puesto que las líneas de transmisión son compatibles con actividad agrícola y ganadera que se desarrolla en el área de influencia. Por lo que tener cerca de un predio una línea de transmisión, no constituye ningún elemento que confiera cierta articulación o desarticulación entre los productores, ni asociado a lo productivo ni a lo comercial. En la Agricultura Familiar Campesina, como sujeto social, productivo y económico, no se observa una afectación significativa por parte del Proyecto. La superficie predial que potencialmente podría llegar a ocupar el Proyecto, considerando el área de las fundaciones más la superficie necesaria para realizar las obras, sería de 900 m^2. Considerando que la superficie física promedio de las explotaciones es de 35,5 hectáreas, el efecto que podría generar en el funcionamiento de la explotación es insignificante.

1.1410. Observante: Yolanda de las Mercedes Godoy Alarcon

Observación 1:

Temática: Salud

1. Electromagnetismo: No a las torres por nuestros niños y por la familia que vivimos muy cerca de estas torres.

El vivir muy largo tiempo bajo el electromagnetismo de estas torres si causan muchos malestares. Ya vivimos bajo 7 antenas y pasamos algunas personas con dolores de cabeza y migrañas, es de imaginar una central de subestación de estas torres.

Evaluación técnica de la observación:

Esta Dirección Ejecutiva considera pertinente la observación, toda vez que hace referencia a aspectos ambientales del proyecto en evaluación. Respecto de lo observado y de acuerdo con los antecedentes del proceso de evaluación, cabe señalar lo siguiente:

- **Salud**

En relación con potenciales efectos sobre la salud de las personas, se aclara que el Proyecto ha presentado un Estudio de Campos Electromagnéticos (CEM) (Anexo 1-8 del EIA). Este estudio indica que el Proyecto generará radiaciones eléctricas y magnéticas del tipo no ionizantes, no revistiendo ningún riesgo para la salud de las personas. En dicho estudio, se estimaron los campos generados por las líneas proyectadas, donde se demuestra que, en todos los casos los valores de campo resultan inferiores a los respectivos valores límites establecidos en la normativa.

De los resultados obtenidos en las simulaciones efectuadas, se concluye que la línea de transmisión principal de 2x220kV, las líneas de 2x66kV de los Ramales y las nuevas subestaciones de 220/66kV, en operación, cumplen con la normativa referente a campo electromagnético, lo que asegura que no existirá afectación a la salud de los grupos humanos.

Asimismo, se evalúan los potenciales efectos que el Proyecto podría generar por causa de las emisiones atmosféricas (Anexo 1-6 del EIA actualizado en Anexo 2-5 de la Adenda, Anexo 8-1 de la Adenda Complementaria y Anexo 1-5 de la Adenda Excepcional), concluyendo que no generará aportes significativos sobre las concentraciones de MP10 y MP2,5 y gases de combustión en el área de influencia durante la fase de construcción, toda vez que se demuestra que la situación proyectada para los mismos contaminantes no superará los límites de saturación establecidos por la normativa ambiental aplicable y, por consiguiente no provocará efectos adversos significativos sobre la salud de la población ubicada en el entorno, considerando además que su efecto es temporal.

Por tanto, se declara que el Proyecto no generará aportes significativos sobre las concentraciones de material particulado y gases de combustión de manera que en la situación con proyecto no se superarán los límites establecidos por la normativa ambiental.

Por último, lo que respecta al ruido, es importante precisar que, el Proyecto consideró en su evaluación la generación de emisiones de ruido derivadas de sus distintas actividades asociadas tanto a la fase de construcción como a la de operación, para establecer si los valores emitidos por el Proyecto cumplen con la normativa vigente D.S. N° 38/11 del Ministerio del Medio Ambiente. Para esto se llevó a cabo la modelación de los niveles de ruido emitidos por el Proyecto sobre los receptores identificados en terreno, los cuales fueron caracterizados en una Línea de Base presentada en el Anexo 3-3 del EIA cuya información se encuentra actualizada en el Anexo 4-6 de la Adenda. Los resultados de la modelación se presentaron en el Anexo 1-7 del EIA, los cuales fueron actualizados en el Anexo 2-6 de la Adenda, Anexo 1-15 de la Adenda Complementaria y Anexo 3-5 de la Adenda Excepcional, para la cual se utilizó el software de predicción sonora Predictor - LIMA Versión 2020.02.

Por otro lado, en el marco de la Adenda Excepcional, se consideraron ampliaciones a los informes de Campos Electromagnéticos, Ruido y Emisiones Atmosféricas presentados en el EIA, Adenda y Adenda Complementaria, en el que se identificaron todos los receptores sensibles que se encuentran a menos de 100 metros de las obras del proyecto, cuyos puntos representativos se presentan en formato kmz en el Anexo 2-12 de la Adenda Excepcional KMZ receptores representativos a menos de 100 metros. De acuerdo a este análisis, se constata, que la mayoría de

los receptores referidos a las localidades del Área de Influencia, se encuentran localizados dentro de los dominios de modelación de dispersión de contaminantes considerados para el Proyecto (dominio Biobío, Ñuble y Maule), en el caso de las iglesias dentro del dominio del Maule, con resultados que se consideran como no significativos, puesto que se obtienen valores bajo los límites normativos de saturación o latencia, para todos los contaminantes atmosféricos analizados. En cuanto a los receptores que se encuentran fuera de los dominios de modelación (13 receptores), para evaluar el impacto sobre estos receptores, se consideraron los resultados de la modelación de dispersión de contaminantes en los dominios más cercanos, puesto que éstos cuentan con características topográficas y meteorológicas similares al sector en el que se emplazan. Además, las tasas de emisión estimadas para la modelación de contaminantes del Proyecto consideran aquellas emisiones máximas a causa de la construcción de la línea de transmisión eléctrica, distribuidas a lo largo de los tramos y ramales, además de las correspondientes a las áreas de las subestaciones y rutas a utilizar. Por esta razón, los efectos en la calidad de aire en los receptores cercanos se estiman similares dentro de cada dominio de modelación, variando principalmente en función de la distancia con las obras y partes.

En lo que refiere a ruido, se actualizó la modelación incorporando los puntos adicionales, considerando los escenarios de emisión de ruido más desfavorable, conforme a la metodología de modelación descrita y optimizando el listado de medidas de control de ruido, con el objetivo de entregar protección a los potenciales receptores próximos a las obras. Sin embargo, de acuerdo al ordinario Nº B32/705 de la Subsecretaría de Salud Pública, se indica que no es claro que el escenario de modelación considerado para los nuevos receptores sea el más desfavorable, además, para los nuevos receptores incluidos (R051N y R052N) los niveles de ruido obtenidos en la modelación en la fase de construcción se encontrarían en el límite máximo permisible en el DS 38/2011 del MMA y respecto de las medidas de mitigación propuestas por el Titular no queda claro cuál de las barreras se utilizará. El pronunciamiento indicado señala que:

> "*3.1 En los antecedentes técnicos utilizados para descartar riesgo para la salud de la población (respuesta 177.136 letra c.), el titular señala que "solo los Proyectos de Población Fernández se encuentran cercanos al emplazamiento del Proyecto… en este sector existen diferentes villas, un CECOSF, una Escuela y Jardín infantil. En este marco se han definido nuevos receptores que consideran a todos los grupos humanos que habitan a menos de 100 metros de la LAT. En ese sentido se definió en cada sector a evaluar el receptor más cercano, lo cual representa el peor escenario y por tanto los resultados son extrapolables a los otros receptores de la zona evaluada". Adicionalmente, en la respuesta 177.136 letra b. y Figura 66 del Capítulo XVII de la Adenda Extraordinaria, el titular indica que la Villa Alto Las Higueras II se emplazaría a 63 m de distancia de la Subestación Eléctrica Nueva Cauquenes, en su punto más cercano. Sin embargo, según se puede apreciar en la Figura 1 del Capítulo I de la Adenda Extraordinaria y en las imágenes satelitales disponibles en la herramienta Google Earth, la citada subestación colinda con el predio del loteo inmobiliario denominado "Villa Alto Las Higueras", el que se encontraría construido en su mayor parte, y cuya vivienda más cercana se emplazaría a menos de 30 m del límite predial de la subestación (Anexo 1-1, Adenda Extraordinaria).*
>
> *3.2 En relación a esto último, según la información contenida en el Apéndice 3 del Anexo 3-5 de la Adenda Extraordinaria, aun cuando el titular identificó 4 puntos receptores de ruido denominados R050N, R051N, R052N y R052 en el sector Alto Las Higueras/Alto Las Higueras II, las distancias y configuración de los escenarios de modelación no quedan del todo claros. Así, por ejemplo, uno de los puntos utilizados para evaluar el ruido asociado a la fase de construcción y operación de la Subestación Nueva Cauquenes (R052), se emplaza a más 190 m del límite de la subestación (Tabla 3, Anexo 3-5), condición que no representaría el escenario más desfavorable. Sumado a esto, según se indica en la Tabla 16 del Anexo 3-5, el nivel de ruido modelado para los puntos R051N y R052N en la fase de construcción, se encontraría sobre el límite máximo permisible establecido en el DS 38/2011 del MMA (el punto R050N coincide con este valor límite). Para éstos y los restantes puntos que están en la misma situación, el titular propone implementar barreras acústicas modulares, que según lo descrito en la Tabla 19 del mismo anexo, en el caso de la Subestación Nueva Cauquenes correspondería a un cierre de 295 m de largo por 3.6 m de alto.*

Sin embargo, en los antecedentes adjuntos al Anexo 3-5, se pueden visualizar dos barreras una que envuelve completamente el predio de la subestación (Apéndice 3 Mapa de Ruido Fase de Construcción) y otra que sólo se extiende desde las torres 107-NC-V26 y 1 - V1 (Apéndice 4 BARRERAS AD3), no quedando claro cuál de las barreras propuesta es la que finalmente se construirá y permitirá dar cumplimiento a la norma.

De acuerdo con los resultados, y conforme a lo establecido en el Artículo 5 del RSEIA se puede concluir que, los antecedentes presentados no son suficientes para descartar que el proyecto no genera efectos sobre la salud de las personas, asociados a los receptores sensibles, reguladas en el D.S. N° 38/11 del MMA en todos ellos.

En lo que refiere a campos electromagnéticos, en el marco de la Adenda Excepcional, se ha obtenido la valorización del campo eléctrico y del campo magnético en la ubicación de todos los Receptores detectados a cierta distancia de las líneas del Sistema de Transmisión Zonal Grupo 3 S/E Itahue- S/E Hualqui (hasta 100 m), mediante el análisis con la estructura más cercana al respectivo Receptor. Sin embargo, los resultados obtenidos no se encuentran completos, como señala la Subsecretaría de Salud Pública en el ordinario Nº B32/705, haciendo referencia a la respuesta indicada en el "Anexo Parte VI Adenda" de la Adenda Excepcional:

"... en la respuesta 177.136 letra c el titular indica que se definieron "nuevos receptores que consideran a todos los grupos humanos que habitan a menos de 100 metros de la LAT. En ese sentido se definió en cada sector a evaluar el receptor más cercano, lo cual representa el peor escenario y por tanto los resultados son extrapolables a los otros receptores de la zona evaluada. Estas nuevas modelaciones consideran tanto campos electromagnéticos, como ruido y emisiones atmosféricas".

En relación a lo anterior, en la Tabla 103 de la Adenda Extraordinaria se presentan los resultados de la estimación de campos electromagnéticos en los receptores identificados como CECOSF y Escuela Los Conquistadores, los que se encontrarían a 539 y 512 m de la línea de transmisión. Para los receptores emplazados en el sector Alto Las Higueras/Alto Las Higueras II no fue posible encontrar en los antecedentes de la adenda, la actualización de la modelación de campos electromagnéticos a la que se hace referencia en esta respuesta, o la verificación del cumplimiento del estándar de referencia propuesto."

- **Emisiones Electromagnéticas**

Particularmente respecto a las emisiones electromagnéticas del proyecto, estas solo se generan en la fase de operación del proyecto. Y, tal como es mencionado en el anexo 9 parte 1 de la Adenda Excepcional, el proyecto generará radiaciones eléctricas y magnéticas del tipo no radiantes, que son de baja energía y no son capaces de ionizar la materia con la que interactúan, y de las mismas características de las líneas ya existentes en el país, no revistiendo ningún riesgo para la salud de las personas, como se demuestra en el análisis de campos electromagnéticos presentado en el Anexo 1-8 de este EIA. La estimación de los campos generados por las líneas proyectadas, incluidos los efectos sinérgicos asociados a instalaciones eléctricas de transmisión existentes en el entorno de las áreas del proyecto, se presenta en la tabla a continuación, la que incluye además la distancia a la que se ha estimado dicho resultado:

Se aprecia que, en todos los casos, los valores de campo resultan inferiores a los respectivos valores límites. Se concluye que no existirán afectaciones a la salud y/o calidad de vida de las personas, derivadas de campos electromagnéticos que puedan generar el proyecto. En función de los potenciales efectos sobre la calidad de vida de las personas relacionados con la preocupación planteada con la autoridad se aclara que el EIA y Adenda, presentan los siguientes estudios: Estudio de Campos Electromagnéticos (CEM) (Anexo 1-8 del EIA), y la Modelación de Ruido (Anexo 3-3 A del EIA y su actualización en el Anexo 4-6 de esta Adenda).

La descarga corona en líneas de alta tensión corresponde a descargas eléctricas parciales en el aire alrededor de los conductores, generadas por alto campo eléctrico, que provoca ionización del aire. Este fenómeno emite campos electromagnéticos desde frecuencias de audio hasta alta frecuencia que pueden provocar perturbaciones en la

banda de frecuencia de radio y televisión. Sin embargo, este fenómeno es bajo, lo cual satisfacen la normativa referente a campo electromagnético de baja y alta frecuencia. Por tanto, no habrá efectos sobre las personas, la televisión, la radio y el teléfono atribuibles a los campos electromagnéticos que genera la operación de la línea de transmisión eléctrica y sus subestaciones.

Lo anterior se respalda en el Capítulo 1 Punto 1.6.6 del EIA. Respuesta II.56, II.57, II.61, Anexo 2-6, Anexo 2- 11 y Anexo 4- 6 de la Adenda del EIA. Anexo 1-15, Anexo 1-17 y Anexo 8 y anexo 9 de la Adenda Complementaria. Anexo 1-5, Anexo 1-10, Anexo 3-5 de la Adenda Excepcional.

1.1411. Observante: Maria Patricia Cerda Osorio

Observación 1:

Temática: Otros proyectos

1. Otros proyectos: Termoeléctrica

No estoy de acuerdo que se instale una termoeléctrica por los daños que provocaría a mi y a mi familia, por ende, a todas las familias que viven aquí.

Evaluación técnica de la observación:

Esta Dirección Ejecutiva no considera pertinente la observación, ya que no hace referencia a aspectos ambientales del proyecto en evaluación.

1.1412. Observante: Yesenia del Carmen Sepúlveda Domínguez

Observación 1:

Temática: Salud

1. Salud:

1) Salud: Con el tiempo puede provocar algunas enfermedades.

2) Frecuencias de ruidos: El ruido del cableado es muy molesto.

3) Medio Ambiente: Provoca más contaminación acústica para el medio ambiente.

Evaluación técnica de la observación:

Esta Dirección Ejecutiva considera pertinente la observación, toda vez que hace referencia a aspectos ambientales del proyecto en evaluación. Respecto de lo observado y de acuerdo con los antecedentes del proceso de evaluación, cabe señalar lo siguiente:

- **Salud**

En relación con potenciales efectos sobre la salud de las personas, se aclara que el Proyecto ha presentado un Estudio de Campos Electromagnéticos (CEM) (Anexo 1-8 del EIA). Este estudio indica que el Proyecto generará radiaciones eléctricas y magnéticas del tipo no ionizantes, no revistiendo ningún riesgo para la salud de las personas. En dicho estudio, se estimaron los campos generados por las líneas proyectadas, donde se demuestra que, en todos los casos los valores de campo resultan inferiores a los respectivos valores límites establecidos en la normativa.

De los resultados obtenidos en las simulaciones efectuadas, se concluye que la línea de transmisión principal de 2x220kV, las líneas de 2x66kV de los Ramales y las nuevas subestaciones de 220/66kV, en operación, cumplen con la normativa referente a campo electromagnético, lo que asegura que no existirá afectación a la salud de los grupos humanos.

Asimismo, se evalúan los potenciales efectos que el Proyecto podría generar por causa de las emisiones atmosféricas (Anexo 1-6 del EIA actualizado en Anexo 2-5 de la Adenda, Anexo 8-1 de la Adenda Complementaria y Anexo 1-5 de la Adenda Excepcional), concluyendo que no generará aportes significativos sobre las concentraciones de MP10 y MP2,5 y gases de combustión en el área de influencia durante la fase de construcción, toda vez que se demuestra que la situación proyectada para los mismos contaminantes no superará los límites de saturación establecidos por la normativa ambiental aplicable y, por consiguiente no provocará efectos adversos significativos sobre la salud de la población ubicada en el entorno, considerando además que su efecto es temporal.

Por tanto, se declara que el Proyecto no generará aportes significativos sobre las concentraciones de material particulado y gases de combustión de manera que en la situación con proyecto no se superarán los límites establecidos por la normativa ambiental.

Por último, lo que respecta al ruido, es importante precisar que, el Proyecto consideró en su evaluación la generación de emisiones de ruido derivadas de sus distintas actividades asociadas tanto a la fase de construcción como a la de operación, para establecer si los valores emitidos por el Proyecto cumplen con la normativa vigente D.S. N° 38/11 del Ministerio del Medio Ambiente. Para esto se llevó a cabo la modelación de los niveles de ruido emitidos por el Proyecto sobre los receptores identificados en terreno, los cuales fueron caracterizados en una Línea de Base presentada en el Anexo 3-3 del EIA cuya información se encuentra actualizada en el Anexo 4-6 de la Adenda. Los resultados de la modelación se presentaron en el Anexo 1-7 del EIA, los cuales fueron actualizados en el Anexo 2-6 de la Adenda, Anexo 1-15 de la Adenda Complementaria y Anexo 3-5 de la Adenda Excepcional, para la cual se utilizó el software de predicción sonora Predictor - LIMA Versión 2020.02.

Por otro lado, en el marco de la Adenda Excepcional, se consideraron ampliaciones a los informes de Campos Electromagnéticos, Ruido y Emisiones Atmosféricas presentados en el EIA, Adenda y Adenda Complementaria, en el que se identificaron todos los receptores sensibles que se encuentran a menos de 100 metros de las obras del proyecto, cuyos puntos representativos se presentan en formato kmz en el Anexo 2-12 de la Adenda Excepcional KMZ receptores representativos a menos de 100 metros. De acuerdo a este análisis, se constata, que la mayoría de los receptores referidos a las localidades del Área de Influencia, se encuentran localizados dentro de los dominios de modelación de dispersión de contaminantes considerados para el Proyecto (dominio Biobío, Ñuble y Maule), en el caso de las iglesias dentro del dominio del Maule, con resultados que se consideran como no significativos, puesto que se obtienen valores bajo los límites normativos de saturación o latencia, para todos los contaminantes atmosféricos analizados. En cuanto a los receptores que se encuentran fuera de los dominios de modelación (13 receptores), para evaluar el impacto sobre estos receptores, se consideraron los resultados de la modelación de dispersión de contaminantes en los dominios más cercanos, puesto que éstos cuentan con características topográficas y meteorológicas similares al sector en el que se emplazan. Además, las tasas de emisión estimadas para la modelación de contaminantes del Proyecto consideran aquellas emisiones máximas a causa de la construcción de la línea de transmisión eléctrica, distribuidas a lo largo de los tramos y ramales, además de las correspondientes a las áreas de las subestaciones y rutas a utilizar. Por esta razón, los efectos en la calidad de aire en los receptores cercanos se estiman similares dentro de cada dominio de modelación, variando principalmente en función de la distancia con las obras y partes.

En lo que refiere a ruido, se actualizó la modelación incorporando los puntos adicionales, considerando los escenarios de emisión de ruido más desfavorable, conforme a la metodología de modelación descrita y optimizando el listado de medidas de control de ruido, con el objetivo de entregar protección a los potenciales receptores próximos a las obras. Sin embargo, de acuerdo al ordinario Nº B32/705 de la Subsecretaría de Salud Pública, se

indica que no es claro que el escenario de modelación considerado para los nuevos receptores sea el más desfavorable, además, para los nuevos receptores incluidos (R051N y R052N) los niveles de ruido obtenidos en la modelación en la fase de construcción se encontrarían en el límite máximo permisible en el DS 38/2011 del MMA y respecto de las medidas de mitigación propuestas por el Titular no queda claro cuál de las barreras se utilizará. El pronunciamiento indicado señala que:

> *"3.1 En los antecedentes técnicos utilizados para descartar riesgo para la salud de la población (respuesta 177.136 letra c.), el titular señala que "solo los Proyectos de Población Fernández se encuentran cercanos al emplazamiento del Proyecto… en este sector existen diferentes villas, un CECOSF, una Escuela y Jardín infantil. En este marco se han definido nuevos receptores que consideran a todos los grupos humanos que habitan a menos de 100 metros de la LAT. En ese sentido se definió en cada sector a evaluar el receptor más cercano, lo cual representa el peor escenario y por tanto los resultados son extrapolables a los otros receptores de la zona evaluada". Adicionalmente, en la respuesta 177.136 letra b. y Figura 66 del Capítulo XVII de la Adenda Extraordinaria, el titular indica que la Villa Alto Las Higueras II se emplazaría a 63 m de distancia de la Subestación Eléctrica Nueva Cauquenes, en su punto más cercano. Sin embargo, según se puede apreciar en la Figura 1 del Capítulo I de la Adenda Extraordinaria y en las imágenes satelitales disponibles en la herramienta Google Earth, la citada subestación colinda con el predio del loteo inmobiliario denominado "Villa Alto Las Higueras", el que se encontraría construido en su mayor parte, y cuya vivienda más cercana se emplazaría a menos de 30 m del límite predial de la subestación (Anexo 1-1, Adenda Extraordinaria).*
>
> *3.2 En relación a esto último, según la información contenida en el Apéndice 3 del Anexo 3-5 de la Adenda Extraordinaria, aun cuando el titular identificó 4 puntos receptores de ruido denominados R050N, R051N, R052N y R052 en el sector Alto Las Higueras/Alto Las Higueras II, las distancias y configuración de los escenarios de modelación no quedan del todo claros. Así, por ejemplo, uno de los puntos utilizados para evaluar el ruido asociado a la fase de construcción y operación de la Subestación Nueva Cauquenes (R052), se emplaza a más 190 m del límite de la subestación (Tabla 3, Anexo 3-5), condición que no representaría el escenario más desfavorable. Sumado a esto, según se indica en la Tabla 16 del Anexo 3-5, el nivel de ruido modelado para los puntos R051N y R052N en la fase de construcción, se encontraría sobre el límite máximo permisible establecido en el DS 38/2011 del MMA (el punto R050N coincide con este valor límite). Para éstos y los restantes puntos que están en la misma situación, el titular propone implementar barreras acústicas modulares, que según lo descrito en la Tabla 19 del mismo anexo, en el caso de la Subestación Nueva Cauquenes correspondería a un cierre de 295 m de largo por 3.6 m de alto. Sin embargo, en los antecedentes adjuntos al Anexo 3-5, se pueden visualizar dos barreras una que envuelve completamente el predio de la subestación (Apéndice 3 Mapa de Ruido Fase de Construcción) y otra que sólo se extiende desde las torres 107-NC-V26 y 1 - V1 (Apéndice 4 BARRERAS AD3), no quedando claro cuál de las barreras propuesta es la que finalmente se construirá y permitirá dar cumplimiento a la norma.*

De acuerdo con los resultados, y conforme a lo establecido en el Artículo 5 del RSEIA se puede concluir que, los antecedentes presentados no son suficientes para descartar que el proyecto no genera efectos sobre la salud de las personas, asociados a los receptores sensibles, reguladas en el D.S. N° 38/11 del MMA en todos ellos.

En lo que refiere a campos electromagnéticos, en el marco de la Adenda Excepcional, se ha obtenido la valorización del campo eléctrico y del campo magnético en la ubicación de todos los Receptores detectados a cierta distancia de las líneas del Sistema de Transmisión Zonal Grupo 3 S/E Itahue- S/E Hualqui (hasta 100 m), mediante el análisis con la estructura más cercana al respectivo Receptor. Sin embargo, los resultados obtenidos no se encuentran completos, como señala la Subsecretaría de Salud Pública en el ordinario Nº B32/705, haciendo referencia a la respuesta indicada en el "Anexo Parte VI Adenda" de la Adenda Excepcional:

"… en la respuesta 177.136 letra c el titular indica que se definieron "nuevos receptores que consideran a todos los grupos humanos que habitan a menos de 100 metros de la LAT. En ese sentido se definió en cada sector a evaluar el receptor más cercano, lo cual representa el peor escenario y por tanto los resultados son extrapolables a los otros receptores de la zona evaluada. Estas nuevas modelaciones consideran tanto campos electromagnéticos, como ruido y emisiones atmosféricas".

En relación a lo anterior, en la Tabla 103 de la Adenda Extraordinaria se presentan los resultados de la estimación de campos electromagnéticos en los receptores identificados como CECOSF y Escuela Los Conquistadores, los que se encontrarían a 539 y 512 m de la línea de transmisión. Para los receptores emplazados en el sector Alto Las Higueras/Alto Las Higueras II no fue posible encontrar en los antecedentes de la adenda, la actualización de la modelación de campos electromagnéticos a la que se hace referencia en esta respuesta, o la verificación del cumplimiento del estándar de referencia propuesto."

- **Contaminación**

El derecho a vivir en un medio ambiente libre de contaminación, establecido en el artículo 19 N°8 de nuestra Constitución Política, es regulado por las disposiciones de la Ley N° 19.300, sin perjuicio de lo que otras normas legales establezcan sobre la materia. En razón de aquello, en el Párrafo 2° Titulo II de la Ley N° 19.300 se establece que todo proyecto susceptible de generar impactos significativos sobre el medio ambiente sólo podrá ejecutarse previa tramitación en el Sistema de Evaluación de Impacto Ambiental (SEIA). En tal sentido, SEIA es un instrumento de gestión ambiental de carácter preventivo que, sobre la base de los antecedentes presentados en el presente Estudio de Impacto Ambiental, determina si el impacto ambiental del proyecto cumple con todos los requisitos ambientales aplicables, incluyendo las eventuales medidas de mitigación, compensación y reparación, así como los criterios para el seguimiento posterior de sus compromisos y su fiscalización, por la Superintendencia del Medio Ambiente (SMA). En tal sentido, la prevención del daño ambiental, entendido como *"toda pérdida, disminución, detrimento o menoscabo significativo inferido al medio ambiente o a uno o más de sus componentes"* (artículo 2 de la Ley N° 19.300) es uno de los objetivos de evaluar el presente proyecto en el SEIA.

1.1413. Observante: Nidia Odette Verdugo Sepúlveda

Observación 1:

Temática: Salud

1. Salud:

1) Salud: A lo largo del tiempo, puede provocar más fácilmente que contraigamos cáncer, entre otras enfermedades.

2) Medio Ambiente: Atrae más contaminación del medio ambiente por las descargas que se obtienen de la energía.

3) Frecuencias de ruidos: El ruido del cableado es muy molesto.

Evaluación técnica de la observación:

Esta Dirección Ejecutiva considera pertinente la observación, toda vez que hace referencia a aspectos ambientales del proyecto en evaluación. Respecto de lo observado y de acuerdo con los antecedentes del proceso de evaluación, cabe señalar lo siguiente:

- **Salud**

En relación con potenciales efectos sobre la salud de las personas, se aclara que el Proyecto ha presentado un Estudio de Campos Electromagnéticos (CEM) (Anexo 1-8 del EIA). Este estudio indica que el Proyecto generará

radiaciones eléctricas y magnéticas del tipo no ionizantes, no revistiendo ningún riesgo para la salud de las personas. En dicho estudio, se estimaron los campos generados por las líneas proyectadas, donde se demuestra que, en todos los casos los valores de campo resultan inferiores a los respectivos valores límites establecidos en la normativa.

De los resultados obtenidos en las simulaciones efectuadas, se concluye que la línea de transmisión principal de 2x220kV, las líneas de 2x66kV de los Ramales y las nuevas subestaciones de 220/66kV, en operación, cumplen con la normativa referente a campo electromagnético, lo que asegura que no existirá afectación a la salud de los grupos humanos.

Asimismo, se evalúan los potenciales efectos que el Proyecto podría generar por causa de las emisiones atmosféricas (Anexo 1-6 del EIA actualizado en Anexo 2-5 de la Adenda, Anexo 8-1 de la Adenda Complementaria y Anexo 1-5 de la Adenda Excepcional), concluyendo que no generará aportes significativos sobre las concentraciones de MP10 y MP2,5 y gases de combustión en el área de influencia durante la fase de construcción, toda vez que se demuestra que la situación proyectada para los mismos contaminantes no superará los límites de saturación establecidos por la normativa ambiental aplicable y, por consiguiente no provocará efectos adversos significativos sobre la salud de la población ubicada en el entorno, considerando además que su efecto es temporal.

Por tanto, se declara que el Proyecto no generará aportes significativos sobre las concentraciones de material particulado y gases de combustión de manera que en la situación con proyecto no se superarán los límites establecidos por la normativa ambiental.

Por último, lo que respecta al ruido, es importante precisar que, el Proyecto consideró en su evaluación la generación de emisiones de ruido derivadas de sus distintas actividades asociadas tanto a la fase de construcción como a la de operación, para establecer si los valores emitidos por el Proyecto cumplen con la normativa vigente D.S. N° 38/11 del Ministerio del Medio Ambiente. Para esto se llevó a cabo la modelación de los niveles de ruido emitidos por el Proyecto sobre los receptores identificados en terreno, los cuales fueron caracterizados en una Línea de Base presentada en el Anexo 3-3 del EIA cuya información se encuentra actualizada en el Anexo 4-6 de la Adenda. Los resultados de la modelación se presentaron en el Anexo 1-7 del EIA, los cuales fueron actualizados en el Anexo 2-6 de la Adenda, Anexo 1-15 de la Adenda Complementaria y Anexo 3-5 de la Adenda Excepcional, para la cual se utilizó el software de predicción sonora Predictor - LIMA Versión 2020.02.

Por otro lado, en el marco de la Adenda Excepcional, se consideraron ampliaciones a los informes de Campos Electromagnéticos, Ruido y Emisiones Atmosféricas presentados en el EIA, Adenda y Adenda Complementaria, en el que se identificaron todos los receptores sensibles que se encuentran a menos de 100 metros de las obras del proyecto, cuyos puntos representativos se presentan en formato kmz en el Anexo 2-12 de la Adenda Excepcional KMZ receptores representativos a menos de 100 metros. De acuerdo a este análisis, se constata, que la mayoría de los receptores referidos a las localidades del Área de Influencia, se encuentran localizados dentro de los dominios de modelación de dispersión de contaminantes considerados para el Proyecto (dominio Biobío, Ñuble y Maule), en el caso de las iglesias dentro del dominio del Maule, con resultados que se consideran como no significativos, puesto que se obtienen valores bajo los límites normativos de saturación o latencia, para todos los contaminantes atmosféricos analizados. En cuanto a los receptores que se encuentran fuera de los dominios de modelación (13 receptores), para evaluar el impacto sobre estos receptores, se consideraron los resultados de la modelación de dispersión de contaminantes en los dominios más cercanos, puesto que éstos cuentan con características topográficas y meteorológicas similares al sector en el que se emplazan. Además, las tasas de emisión estimadas para la modelación de contaminantes del Proyecto consideran aquellas emisiones máximas a causa de la construcción de la línea de transmisión eléctrica, distribuidas a lo largo de los tramos y ramales, además de las correspondientes a las áreas de las subestaciones y rutas a utilizar. Por esta razón, los efectos en la calidad de aire en los receptores cercanos se estiman similares dentro de cada dominio de modelación, variando principalmente en función de la distancia con las obras y partes.

En lo que refiere a ruido, se actualizó la modelación incorporando los puntos adicionales, considerando los escenarios de emisión de ruido más desfavorable, conforme a la metodología de modelación descrita y optimizando el listado de medidas de control de ruido, con el objetivo de entregar protección a los potenciales receptores próximos a las obras. Sin embargo, de acuerdo al ordinario Nº B32/705 de la Subsecretaría de Salud Pública, se indica que no es claro que el escenario de modelación considerado para los nuevos receptores sea el más desfavorable, además, para los nuevos receptores incluidos (R051N y R052N) los niveles de ruido obtenidos en la modelación en la fase de construcción se encontrarían en el límite máximo permisible en el DS 38/2011 del MMA y respecto de las medidas de mitigación propuestas por el Titular no queda claro cuál de las barreras se utilizará. El pronunciamiento indicado señala que:

> "*3.1 En los antecedentes técnicos utilizados para descartar riesgo para la salud de la población (respuesta 177.136 letra c.), el titular señala que "solo los Proyectos de Población Fernández se encuentran cercanos al emplazamiento del Proyecto… en este sector existen diferentes villas, un CECOSF, una Escuela y Jardín infantil. En este marco se han definido nuevos receptores que consideran a todos los grupos humanos que habitan a menos de 100 metros de la LAT. En ese sentido se definió en cada sector a evaluar el receptor más cercano, lo cual representa el peor escenario y por tanto los resultados son extrapolables a los otros receptores de la zona evaluada". Adicionalmente, en la respuesta 177.136 letra b. y Figura 66 del Capítulo XVII de la Adenda Extraordinaria, el titular indica que la Villa Alto Las Higueras II se emplazaría a 63 m de distancia de la Subestación Eléctrica Nueva Cauquenes, en su punto más cercano. Sin embargo, según se puede apreciar en la Figura 1 del Capítulo I de la Adenda Extraordinaria y en las imágenes satelitales disponibles en la herramienta Google Earth, la citada subestación colinda con el predio del loteo inmobiliario denominado "Villa Alto Las Higueras", el que se encontraría construido en su mayor parte, y cuya vivienda más cercana se emplazaría a menos de 30 m del límite predial de la subestación (Anexo 1-1, Adenda Extraordinaria).*
>
> *3.2 En relación a esto último, según la información contenida en el Apéndice 3 del Anexo 3-5 de la Adenda Extraordinaria, aun cuando el titular identificó 4 puntos receptores de ruido denominados R050N, R051N, R052N y R052 en el sector Alto Las Higueras/Alto Las Higueras II, las distancias y configuración de los escenarios de modelación no quedan del todo claros. Así, por ejemplo, uno de los puntos utilizados para evaluar el ruido asociado a la fase de construcción y operación de la Subestación Nueva Cauquenes (R052), se emplaza a más 190 m del límite de la subestación (Tabla 3, Anexo 3-5), condición que no representaría el escenario más desfavorable. Sumado a esto, según se indica en la Tabla 16 del Anexo 3-5, el nivel de ruido modelado para los puntos R051N y R052N en la fase de construcción, se encontraría sobre el límite máximo permisible establecido en el DS 38/2011 del MMA (el punto R050N coincide con este valor límite). Para éstos y los restantes puntos que están en la misma situación, el titular propone implementar barreras acústicas modulares, que según lo descrito en la Tabla 19 del mismo anexo, en el caso de la Subestación Nueva Cauquenes correspondería a un cierre de 295 m de largo por 3.6 m de alto. Sin embargo, en los antecedentes adjuntos al Anexo 3-5, se pueden visualizar dos barreras una que envuelve completamente el predio de la subestación (Apéndice 3 Mapa de Ruido Fase de Construcción) y otra que sólo se extiende desde las torres 107-NC-V26 y 1 - V1 (Apéndice 4 BARRERAS AD3), no quedando claro cuál de las barreras propuesta es la que finalmente se construirá y permitirá dar cumplimiento a la norma.*

De acuerdo con los resultados, y conforme a lo establecido en el Artículo 5 del RSEIA se puede concluir que, los antecedentes presentados no son suficientes para descartar que el proyecto no genera efectos sobre la salud de las personas, asociados a los receptores sensibles, reguladas en el D.S. N° 38/11 del MMA en todos ellos.

En lo que refiere a campos electromagnéticos, en el marco de la Adenda Excepcional, se ha obtenido la valorización del campo eléctrico y del campo magnético en la ubicación de todos los Receptores detectados a cierta distancia de las líneas del Sistema de Transmisión Zonal Grupo 3 S/E Itahue- S/E Hualqui (hasta 100 m), mediante el análisis con la estructura más cercana al respectivo Receptor. Sin embargo, los resultados obtenidos

no se encuentran completos, como señala la Subsecretaría de Salud Pública en el ordinario Nº B32/705, haciendo referencia a la respuesta indicada en el "Anexo Parte VI Adenda" de la Adenda Excepcional:

> *"… en la respuesta 177.136 letra c el titular indica que se definieron "nuevos receptores que consideran a todos los grupos humanos que habitan a menos de 100 metros de la LAT. En ese sentido se definió en cada sector a evaluar el receptor más cercano, lo cual representa el peor escenario y por tanto los resultados son extrapolables a los otros receptores de la zona evaluada. Estas nuevas modelaciones consideran tanto campos electromagnéticos, como ruido y emisiones atmosféricas".*
>
> *En relación a lo anterior, en la Tabla 103 de la Adenda Extraordinaria se presentan los resultados de la estimación de campos electromagnéticos en los receptores identificados como CECOSF y Escuela Los Conquistadores, los que se encontrarían a 539 y 512 m de la línea de transmisión. Para los receptores emplazados en el sector Alto Las Higueras/Alto Las Higueras II no fue posible encontrar en los antecedentes de la adenda, la actualización de la modelación de campos electromagnéticos a la que se hace referencia en esta respuesta, o la verificación del cumplimiento del estándar de referencia propuesto."*

- **Contaminación**

El derecho a vivir en un medio ambiente libre de contaminación, establecido en el artículo 19 N°8 de nuestra Constitución Política, es regulado por las disposiciones de la Ley N° 19.300, sin perjuicio de lo que otras normas legales establezcan sobre la materia. En razón de aquello, en el Párrafo 2° Titulo II de la Ley N° 19.300 se establece que todo proyecto susceptible de generar impactos significativos sobre el medio ambiente sólo podrá ejecutarse previa tramitación en el Sistema de Evaluación de Impacto Ambiental (SEIA). En tal sentido, SEIA es un instrumento de gestión ambiental de carácter preventivo que, sobre la base de los antecedentes presentados en el presente Estudio de Impacto Ambiental, determina si el impacto ambiental del proyecto cumple con todos los requisitos ambientales aplicables, incluyendo las eventuales medidas de mitigación, compensación y reparación, así como los criterios para el seguimiento posterior de sus compromisos y su fiscalización, por la Superintendencia del Medio Ambiente (SMA). En tal sentido, la prevención del daño ambiental, entendido como *"toda pérdida, disminución, detrimento o menoscabo significativo inferido al medio ambiente o a uno o más de sus componentes"* (artículo 2 de la Ley N° 19.300) es uno de los objetivos de evaluar el presente proyecto en el SEIA.

1.1414. Observante: Julia Domínguez Mellado

Observación 1:

Temática: Salud

1. Salud:

1) Medio Ambiente: Provoca más contaminación para la capa de ozono.

2) Frecuencia de ruidos: Es muy molesto el ruido de los cableados.

3) Salud: Puede provocar algunas enfermedades, como, por ejemplo: cáncer. Además, puede alterar los marcapasos de las personas.

Evaluación técnica de la observación:

Esta Dirección Ejecutiva considera pertinente la observación, toda vez que hace referencia a aspectos ambientales del proyecto en evaluación. Respecto de lo observado y de acuerdo con los antecedentes del proceso de evaluación, cabe señalar lo siguiente:

- **Salud**

En relación con potenciales efectos sobre la salud de las personas, se aclara que el Proyecto ha presentado un Estudio de Campos Electromagnéticos (CEM) (Anexo 1-8 del EIA). Este estudio indica que el Proyecto generará radiaciones eléctricas y magnéticas del tipo no ionizantes, no revistiendo ningún riesgo para la salud de las personas. En dicho estudio, se estimaron los campos generados por las líneas proyectadas, donde se demuestra que, en todos los casos los valores de campo resultan inferiores a los respectivos valores límites establecidos en la normativa.

De los resultados obtenidos en las simulaciones efectuadas, se concluye que la línea de transmisión principal de 2x220kV, las líneas de 2x66kV de los Ramales y las nuevas subestaciones de 220/66kV, en operación, cumplen con la normativa referente a campo electromagnético, lo que asegura que no existirá afectación a la salud de los grupos humanos.

Asimismo, se evalúan los potenciales efectos que el Proyecto podría generar por causa de las emisiones atmosféricas (Anexo 1-6 del EIA actualizado en Anexo 2-5 de la Adenda, Anexo 8-1 de la Adenda Complementaria y Anexo 1-5 de la Adenda Excepcional), concluyendo que no generará aportes significativos sobre las concentraciones de MP10 y MP2,5 y gases de combustión en el área de influencia durante la fase de construcción, toda vez que se demuestra que la situación proyectada para los mismos contaminantes no superará los límites de saturación establecidos por la normativa ambiental aplicable y, por consiguiente no provocará efectos adversos significativos sobre la salud de la población ubicada en el entorno, considerando además que su efecto es temporal.

Por tanto, se declara que el Proyecto no generará aportes significativos sobre las concentraciones de material particulado y gases de combustión de manera que en la situación con proyecto no se superarán los límites establecidos por la normativa ambiental.

Por último, lo que respecta al ruido, es importante precisar que, el Proyecto consideró en su evaluación la generación de emisiones de ruido derivadas de sus distintas actividades asociadas tanto a la fase de construcción como a la de operación, para establecer si los valores emitidos por el Proyecto cumplen con la normativa vigente D.S. N° 38/11 del Ministerio del Medio Ambiente. Para esto se llevó a cabo la modelación de los niveles de ruido emitidos por el Proyecto sobre los receptores identificados en terreno, los cuales fueron caracterizados en una Línea de Base presentada en el Anexo 3-3 del EIA cuya información se encuentra actualizada en el Anexo 4-6 de la Adenda. Los resultados de la modelación se presentaron en el Anexo 1-7 del EIA, los cuales fueron actualizados en el Anexo 2-6 de la Adenda, Anexo 1-15 de la Adenda Complementaria y Anexo 3-5 de la Adenda Excepcional, para la cual se utilizó el software de predicción sonora Predictor - LIMA Versión 2020.02.

Por otro lado, en el marco de la Adenda Excepcional, se consideraron ampliaciones a los informes de Campos Electromagnéticos, Ruido y Emisiones Atmosféricas presentados en el EIA, Adenda y Adenda Complementaria, en el que se identificaron todos los receptores sensibles que se encuentran a menos de 100 metros de las obras del proyecto, cuyos puntos representativos se presentan en formato kmz en el Anexo 2-12 de la Adenda Excepcional KMZ receptores representativos a menos de 100 metros. De acuerdo a este análisis, se constata, que la mayoría de los receptores referidos a las localidades del Área de Influencia, se encuentran localizados dentro de los dominios de modelación de dispersión de contaminantes considerados para el Proyecto (dominio Biobío, Ñuble y Maule), en el caso de las iglesias dentro del dominio del Maule, con resultados que se consideran como no significativos, puesto que se obtienen valores bajo los límites normativos de saturación o latencia, para todos los contaminantes atmosféricos analizados. En cuanto a los receptores que se encuentran fuera de los dominios de modelación (13 receptores), para evaluar el impacto sobre estos receptores, se consideraron los resultados de la modelación de dispersión de contaminantes en los dominios más cercanos, puesto que éstos cuentan con características topográficas y meteorológicas similares al sector en el que se emplazan. Además, las tasas de emisión estimadas para la modelación de contaminantes del Proyecto consideran aquellas emisiones máximas a causa de la construcción de la línea de transmisión eléctrica, distribuidas a lo largo de los tramos y ramales, además de las correspondientes a las áreas de las subestaciones y rutas a utilizar. Por esta razón, los efectos en la calidad de aire

en los receptores cercanos se estiman similares dentro de cada dominio de modelación, variando principalmente en función de la distancia con las obras y partes.

En lo que refiere a ruido, se actualizó la modelación incorporando los puntos adicionales, considerando los escenarios de emisión de ruido más desfavorable, conforme a la metodología de modelación descrita y optimizando el listado de medidas de control de ruido, con el objetivo de entregar protección a los potenciales receptores próximos a las obras. Sin embargo, de acuerdo al ordinario Nº B32/705 de la Subsecretaría de Salud Pública, se indica que no es claro que el escenario de modelación considerado para los nuevos receptores sea el más desfavorable, además, para los nuevos receptores incluidos (R051N y R052N) los niveles de ruido obtenidos en la modelación en la fase de construcción se encontrarían en el límite máximo permisible en el DS 38/2011 del MMA y respecto de las medidas de mitigación propuestas por el Titular no queda claro cuál de las barreras se utilizará. El pronunciamiento indicado señala que:

> *"3.1 En los antecedentes técnicos utilizados para descartar riesgo para la salud de la población (respuesta 177.136 letra c.), el titular señala que "solo los Proyectos de Población Fernández se encuentran cercanos al emplazamiento del Proyecto… en este sector existen diferentes villas, un CECOSF, una Escuela y Jardín infantil. En este marco se han definido nuevos receptores que consideran a todos los grupos humanos que habitan a menos de 100 metros de la LAT. En ese sentido se definió en cada sector a evaluar el receptor más cercano, lo cual representa el peor escenario y por tanto los resultados son extrapolables a los otros receptores de la zona evaluada". Adicionalmente, en la respuesta 177.136 letra b. y Figura 66 del Capítulo XVII de la Adenda Extraordinaria, el titular indica que la Villa Alto Las Higueras II se emplazaría a 63 m de distancia de la Subestación Eléctrica Nueva Cauquenes, en su punto más cercano. Sin embargo, según se puede apreciar en la Figura 1 del Capítulo I de la Adenda Extraordinaria y en las imágenes satelitales disponibles en la herramienta Google Earth, la citada subestación colinda con el predio del loteo inmobiliario denominado "Villa Alto Las Higueras", el que se encontraría construido en su mayor parte, y cuya vivienda más cercana se emplazaría a menos de 30 m del límite predial de la subestación (Anexo 1-1, Adenda Extraordinaria).*
>
> *3.2 En relación a esto último, según la información contenida en el Apéndice 3 del Anexo 3-5 de la Adenda Extraordinaria, aun cuando el titular identificó 4 puntos receptores de ruido denominados R050N, R051N, R052N y R052 en el sector Alto Las Higueras/Alto Las Higueras II, las distancias y configuración de los escenarios de modelación no quedan del todo claros. Así, por ejemplo, uno de los puntos utilizados para evaluar el ruido asociado a la fase de construcción y operación de la Subestación Nueva Cauquenes (R052), se emplaza a más 190 m del límite de la subestación (Tabla 3, Anexo 3-5), condición que no representaría el escenario más desfavorable. Sumado a esto, según se indica en la Tabla 16 del Anexo 3-5, el nivel de ruido modelado para los puntos R051N y R052N en la fase de construcción, se encontraría sobre el límite máximo permisible establecido en el DS 38/2011 del MMA (el punto R050N coincide con este valor límite). Para éstos y los restantes puntos que están en la misma situación, el titular propone implementar barreras acústicas modulares, que según lo descrito en la Tabla 19 del mismo anexo, en el caso de la Subestación Nueva Cauquenes correspondería a un cierre de 295 m de largo por 3.6 m de alto. Sin embargo, en los antecedentes adjuntos al Anexo 3-5, se pueden visualizar dos barreras una que envuelve completamente el predio de la subestación (Apéndice 3 Mapa de Ruido Fase de Construcción) y otra que sólo se extiende desde las torres 107-NC-V26 y 1 - V1 (Apéndice 4 BARRERAS AD3), no quedando claro cuál de las barreras propuesta es la que finalmente se construirá y permitirá dar cumplimiento a la norma.*

De acuerdo con los resultados, y conforme a lo establecido en el Artículo 5 del RSEIA se puede concluir que, los antecedentes presentados no son suficientes para descartar que el proyecto no genera efectos sobre la salud de las personas, asociados a los receptores sensibles, reguladas en el D.S. N° 38/11 del MMA en todos ellos.

En lo que refiere a campos electromagnéticos, en el marco de la Adenda Excepcional, se ha obtenido la valorización del campo eléctrico y del campo magnético en la ubicación de todos los Receptores detectados a cierta distancia de las líneas del Sistema de Transmisión Zonal Grupo 3 S/E Itahue- S/E Hualqui (hasta 100 m), mediante el análisis con la estructura más cercana al respectivo Receptor. Sin embargo, los resultados obtenidos no se encuentran completos, como señala la Subsecretaría de Salud Pública en el ordinario Nº B32/705, haciendo referencia a la respuesta indicada en el "Anexo Parte VI Adenda" de la Adenda Excepcional:

> *"… en la respuesta 177.136 letra c el titular indica que se definieron "nuevos receptores que consideran a todos los grupos humanos que habitan a menos de 100 metros de la LAT. En ese sentido se definió en cada sector a evaluar el receptor más cercano, lo cual representa el peor escenario y por tanto los resultados son extrapolables a los otros receptores de la zona evaluada. Estas nuevas modelaciones consideran tanto campos electromagnéticos, como ruido y emisiones atmosféricas".*
>
> *En relación a lo anterior, en la Tabla 103 de la Adenda Extraordinaria se presentan los resultados de la estimación de campos electromagnéticos en los receptores identificados como CECOSF y Escuela Los Conquistadores, los que se encontrarían a 539 y 512 m de la línea de transmisión. Para los receptores emplazados en el sector Alto Las Higueras/Alto Las Higueras II no fue posible encontrar en los antecedentes de la adenda, la actualización de la modelación de campos electromagnéticos a la que se hace referencia en esta respuesta, o la verificación del cumplimiento del estándar de referencia propuesto."*

- **Contaminación**

El derecho a vivir en un medio ambiente libre de contaminación, establecido en el artículo 19 N°8 de nuestra Constitución Política, es regulado por las disposiciones de la Ley N° 19.300, sin perjuicio de lo que otras normas legales establezcan sobre la materia. En razón de aquello, en el Párrafo 2° Titulo II de la Ley N° 19.300 se establece que todo proyecto susceptible de generar impactos significativos sobre el medio ambiente sólo podrá ejecutarse previa tramitación en el Sistema de Evaluación de Impacto Ambiental (SEIA). En tal sentido, SEIA es un instrumento de gestión ambiental de carácter preventivo que, sobre la base de los antecedentes presentados en el presente Estudio de Impacto Ambiental, determina si el impacto ambiental del proyecto cumple con todos los requisitos ambientales aplicables, incluyendo las eventuales medidas de mitigación, compensación y reparación, así como los criterios para el seguimiento posterior de sus compromisos y su fiscalización, por la Superintendencia del Medio Ambiente (SMA). En tal sentido, la prevención del daño ambiental, entendido como *"toda pérdida, disminución, detrimento o menoscabo significativo inferido al medio ambiente o a uno o más de sus componentes"* (artículo 2 de la Ley N° 19.300) es uno de los objetivos de evaluar el presente proyecto en el SEIA.

1.1415. Observante: Juan Paulo Norambuena Yévenes

Observación 1:

Temática: Salud

1. Enfermedades: Con el tiempo puede provocar algún tipo de enfermedad como, por ejemplo: (cáncer).

2. Medio Ambiente Atrae más contaminación para la capa de ozono, y agentes contaminantes.

3. Frecuencia de ruidos: El ruido del cableado es molesto sobre todo para los adultos mayores y niños.

Evaluación técnica de la observación:

Esta Dirección Ejecutiva considera pertinente la observación, toda vez que hace referencia a aspectos ambientales del proyecto en evaluación. Respecto de lo observado y de acuerdo con los antecedentes del proceso de evaluación, cabe señalar lo siguiente:

- **Salud**

En relación con potenciales efectos sobre la salud de las personas, se aclara que el Proyecto ha presentado un Estudio de Campos Electromagnéticos (CEM) (Anexo 1-8 del EIA). Este estudio indica que el Proyecto generará radiaciones eléctricas y magnéticas del tipo no ionizantes, no revistiendo ningún riesgo para la salud de las personas. En dicho estudio, se estimaron los campos generados por las líneas proyectadas, donde se demuestra que, en todos los casos los valores de campo resultan inferiores a los respectivos valores límites establecidos en la normativa.

De los resultados obtenidos en las simulaciones efectuadas, se concluye que la línea de transmisión principal de 2x220kV, las líneas de 2x66kV de los Ramales y las nuevas subestaciones de 220/66kV, en operación, cumplen con la normativa referente a campo electromagnético, lo que asegura que no existirá afectación a la salud de los grupos humanos.

Asimismo, se evalúan los potenciales efectos que el Proyecto podría generar por causa de las emisiones atmosféricas (Anexo 1-6 del EIA actualizado en Anexo 2-5 de la Adenda, Anexo 8-1 de la Adenda Complementaria y Anexo 1-5 de la Adenda Excepcional), concluyendo que no generará aportes significativos sobre las concentraciones de MP10 y MP2,5 y gases de combustión en el área de influencia durante la fase de construcción, toda vez que se demuestra que la situación proyectada para los mismos contaminantes no superará los límites de saturación establecidos por la normativa ambiental aplicable y, por consiguiente no provocará efectos adversos significativos sobre la salud de la población ubicada en el entorno, considerando además que su efecto es temporal.

Por tanto, se declara que el Proyecto no generará aportes significativos sobre las concentraciones de material particulado y gases de combustión de manera que en la situación con proyecto no se superarán los límites establecidos por la normativa ambiental.

Por último, lo que respecta al ruido, es importante precisar que, el Proyecto consideró en su evaluación la generación de emisiones de ruido derivadas de sus distintas actividades asociadas tanto a la fase de construcción como a la de operación, para establecer si los valores emitidos por el Proyecto cumplen con la normativa vigente D.S. N° 38/11 del Ministerio del Medio Ambiente. Para esto se llevó a cabo la modelación de los niveles de ruido emitidos por el Proyecto sobre los receptores identificados en terreno, los cuales fueron caracterizados en una Línea de Base presentada en el Anexo 3-3 del EIA cuya información se encuentra actualizada en el Anexo 4-6 de la Adenda. Los resultados de la modelación se presentaron en el Anexo 1-7 del EIA, los cuales fueron actualizados en el Anexo 2-6 de la Adenda, Anexo 1-15 de la Adenda Complementaria y Anexo 3-5 de la Adenda Excepcional, para la cual se utilizó el software de predicción sonora Predictor - LIMA Versión 2020.02.

Por otro lado, en el marco de la Adenda Excepcional, se consideraron ampliaciones a los informes de Campos Electromagnéticos, Ruido y Emisiones Atmosféricas presentados en el EIA, Adenda y Adenda Complementaria, en el que se identificaron todos los receptores sensibles que se encuentran a menos de 100 metros de las obras del proyecto, cuyos puntos representativos se presentan en formato kmz en el Anexo 2-12 de la Adenda Excepcional KMZ receptores representativos a menos de 100 metros. De acuerdo a este análisis, se constata, que la mayoría de los receptores referidos a las localidades del Área de Influencia, se encuentran localizados dentro de los dominios de modelación de dispersión de contaminantes considerados para el Proyecto (dominio Biobío, Ñuble y Maule), en el caso de las iglesias dentro del dominio del Maule, con resultados que se consideran como no significativos, puesto que se obtienen valores bajo los límites normativos de saturación o latencia, para todos los contaminantes atmosféricos analizados. En cuanto a los receptores que se encuentran fuera de los dominios de modelación (13 receptores), para evaluar el impacto sobre estos receptores, se consideraron los resultados de la modelación de dispersión de contaminantes en los dominios más cercanos, puesto que éstos cuentan con características topográficas y meteorológicas similares al sector en el que se emplazan. Además, las tasas de emisión estimadas para la modelación de contaminantes del Proyecto consideran aquellas emisiones máximas a causa de la

construcción de la línea de transmisión eléctrica, distribuidas a lo largo de los tramos y ramales, además de las correspondientes a las áreas de las subestaciones y rutas a utilizar. Por esta razón, los efectos en la calidad de aire en los receptores cercanos se estiman similares dentro de cada dominio de modelación, variando principalmente en función de la distancia con las obras y partes.

En lo que refiere a ruido, se actualizó la modelación incorporando los puntos adicionales, considerando los escenarios de emisión de ruido más desfavorable, conforme a la metodología de modelación descrita y optimizando el listado de medidas de control de ruido, con el objetivo de entregar protección a los potenciales receptores próximos a las obras. Sin embargo, de acuerdo al ordinario Nº B32/705 de la Subsecretaría de Salud Pública, se indica que no es claro que el escenario de modelación considerado para los nuevos receptores sea el más desfavorable, además, para los nuevos receptores incluidos (R051N y R052N) los niveles de ruido obtenidos en la modelación en la fase de construcción se encontrarían en el límite máximo permisible en el DS 38/2011 del MMA y respecto de las medidas de mitigación propuestas por el Titular no queda claro cuál de las barreras se utilizará. El pronunciamiento indicado señala que:

> "*3.1 En los antecedentes técnicos utilizados para descartar riesgo para la salud de la población (respuesta 177.136 letra c.), el titular señala que "solo los Proyectos de Población Fernández se encuentran cercanos al emplazamiento del Proyecto… en este sector existen diferentes villas, un CECOSF, una Escuela y Jardín infantil. En este marco se han definido nuevos receptores que consideran a todos los grupos humanos que habitan a menos de 100 metros de la LAT. En ese sentido se definió en cada sector a evaluar el receptor más cercano, lo cual representa el peor escenario y por tanto los resultados son extrapolables a los otros receptores de la zona evaluada". Adicionalmente, en la respuesta 177.136 letra b. y Figura 66 del Capítulo XVII de la Adenda Extraordinaria, el titular indica que la Villa Alto Las Higueras II se emplazaría a 63 m de distancia de la Subestación Eléctrica Nueva Cauquenes, en su punto más cercano. Sin embargo, según se puede apreciar en la Figura 1 del Capítulo I de la Adenda Extraordinaria y en las imágenes satelitales disponibles en la herramienta Google Earth, la citada subestación colinda con el predio del loteo inmobiliario denominado "Villa Alto Las Higueras", el que se encontraría construido en su mayor parte, y cuya vivienda más cercana se emplazaría a menos de 30 m del límite predial de la subestación (Anexo 1-1, Adenda Extraordinaria).*
>
> *3.2 En relación a esto último, según la información contenida en el Apéndice 3 del Anexo 3-5 de la Adenda Extraordinaria, aun cuando el titular identificó 4 puntos receptores de ruido denominados R050N, R051N, R052N y R052 en el sector Alto Las Higueras/Alto Las Higueras II, las distancias y configuración de los escenarios de modelación no quedan del todo claros. Así, por ejemplo, uno de los puntos utilizados para evaluar el ruido asociado a la fase de construcción y operación de la Subestación Nueva Cauquenes (R052), se emplaza a más 190 m del límite de la subestación (Tabla 3, Anexo 3-5), condición que no representaría el escenario más desfavorable. Sumado a esto, según se indica en la Tabla 16 del Anexo 3-5, el nivel de ruido modelado para los puntos R051N y R052N en la fase de construcción, se encontraría sobre el límite máximo permisible establecido en el DS 38/2011 del MMA (el punto R050N coincide con este valor límite). Para éstos y los restantes puntos que están en la misma situación, el titular propone implementar barreras acústicas modulares, que según lo descrito en la Tabla 19 del mismo anexo, en el caso de la Subestación Nueva Cauquenes correspondería a un cierre de 295 m de largo por 3.6 m de alto. Sin embargo, en los antecedentes adjuntos al Anexo 3-5, se pueden visualizar dos barreras una que envuelve completamente el predio de la subestación (Apéndice 3 Mapa de Ruido Fase de Construcción) y otra que sólo se extiende desde las torres 107-NC-V26 y 1 - V1 (Apéndice 4 BARRERAS AD3), no quedando claro cuál de las barreras propuesta es la que finalmente se construirá y permitirá dar cumplimiento a la norma.*

De acuerdo con los resultados, y conforme a lo establecido en el Artículo 5 del RSEIA se puede concluir que, los antecedentes presentados no son suficientes para descartar que el proyecto no genera efectos sobre la salud de las personas, asociados a los receptores sensibles, reguladas en el D.S. N° 38/11 del MMA en todos ellos.

En lo que refiere a campos electromagnéticos, en el marco de la Adenda Excepcional, se ha obtenido la valorización del campo eléctrico y del campo magnético en la ubicación de todos los Receptores detectados a cierta distancia de las líneas del Sistema de Transmisión Zonal Grupo 3 S/E Itahue- S/E Hualqui (hasta 100 m), mediante el análisis con la estructura más cercana al respectivo Receptor. Sin embargo, los resultados obtenidos no se encuentran completos, como señala la Subsecretaría de Salud Pública en el ordinario Nº B32/705, haciendo referencia a la respuesta indicada en el "Anexo Parte VI Adenda" de la Adenda Excepcional:

> *"… en la respuesta 177.136 letra c el titular indica que se definieron "nuevos receptores que consideran a todos los grupos humanos que habitan a menos de 100 metros de la LAT. En ese sentido se definió en cada sector a evaluar el receptor más cercano, lo cual representa el peor escenario y por tanto los resultados son extrapolables a los otros receptores de la zona evaluada. Estas nuevas modelaciones consideran tanto campos electromagnéticos, como ruido y emisiones atmosféricas".*
>
> *En relación a lo anterior, en la Tabla 103 de la Adenda Extraordinaria se presentan los resultados de la estimación de campos electromagnéticos en los receptores identificados como CECOSF y Escuela Los Conquistadores, los que se encontrarían a 539 y 512 m de la línea de transmisión. Para los receptores emplazados en el sector Alto Las Higueras/Alto Las Higueras II no fue posible encontrar en los antecedentes de la adenda, la actualización de la modelación de campos electromagnéticos a la que se hace referencia en esta respuesta, o la verificación del cumplimiento del estándar de referencia propuesto."*

- **Contaminación**

El derecho a vivir en un medio ambiente libre de contaminación, establecido en el artículo 19 N°8 de nuestra Constitución Política, es regulado por las disposiciones de la Ley N° 19.300, sin perjuicio de lo que otras normas legales establezcan sobre la materia. En razón de aquello, en el Párrafo 2° Titulo II de la Ley N° 19.300 se establece que todo proyecto susceptible de generar impactos significativos sobre el medio ambiente sólo podrá ejecutarse previa tramitación en el Sistema de Evaluación de Impacto Ambiental (SEIA). En tal sentido, SEIA es un instrumento de gestión ambiental de carácter preventivo que, sobre la base de los antecedentes presentados en el presente Estudio de Impacto Ambiental, determina si el impacto ambiental del proyecto cumple con todos los requisitos ambientales aplicables, incluyendo las eventuales medidas de mitigación, compensación y reparación, así como los criterios para el seguimiento posterior de sus compromisos y su fiscalización, por la Superintendencia del Medio Ambiente (SMA). En tal sentido, la prevención del daño ambiental, entendido como *"toda pérdida, disminución, detrimento o menoscabo significativo inferido al medio ambiente o a uno o más de sus componentes"* (artículo 2 de la Ley N° 19.300) es uno de los objetivos de evaluar el presente proyecto en el SEIA.

1.1416. Observante: Ema del Carmen Palacios Mondaca

Observación 1:

Temática: SVCGH

1. Daño socio económico: Los propietarios ven afectados sus terrenos en el valor comercial por encontrarse cerca de las torres de alta tensión desvalorizando su precio y plusvalía de los terrenos.

Evaluación técnica de la observación:

Esta Dirección Ejecutiva no considera pertinente la observación, ya que no hace referencia a aspectos ambientales del proyecto en evaluación. Sin embargo, respecto de lo observado y de acuerdo con los antecedentes del proceso de evaluación, cabe señalar lo siguiente:

En relación con la preocupación planteada por el observante respecto de la pérdida de valor de los terrenos y de acuerdo con lo exigido por la normativa ambiental vigente y los alcances "ambientales" sobre los cuales se sustenta

el SEIA, es que la evaluación de materias relacionadas a aspectos de plusvalía o pérdida de valor de la propiedad, como lo mencionado en la consulta, se encuentran fuera del ámbito de evaluación ambiental. Sin embargo, el Proyecto responde a la necesidad de satisfacer el constante incremento que registra la demanda energética a nivel comunal, regional y nacional. En este sentido, la construcción y operación de este nuevo sistema, permitirá aumentar la potencia y energía en el Sistema Eléctrico Nacional (SEN), mejorando la seguridad y continuidad del suministro eléctrico a mediano y largo plazo, lo que será un beneficio directo tanto para el país como para las comunas involucradas. Finalmente, se releva que no existe pérdida de propiedad por parte de los dueños de predios por donde pasa el trazado, sino una servidumbre de paso, lo que está regulado por las leyes chilenas.

Observación 2:

Temática: Fauna

2. Daño al medio ambiente: El daño a la avifauna y el ecosistema en nuestra Ciénaga del Name, produciendo daño directo, también a nuestros apicultores y en sí a las mismas abejas las que morirían por recalentamiento y desorientación, al no existir las abejas se daña a los apicultores y también directamente a la polinización de muchas especies de cultivo y también de las especies naturales.

Evaluación técnica de la observación:

Esta Dirección Ejecutiva considera pertinente la observación, toda vez que hace referencia a aspectos ambientales del proyecto en evaluación. Respecto de lo observado y de acuerdo con los antecedentes del proceso de evaluación, cabe señalar lo siguiente

- **Fauna**

En cuanto al componente fauna, se declaran los siguientes impactos en el Anexo 3 de la Adenda Excepcional Actualización de Evaluación de Impactos:

Impacto C-FA-1A: Pérdida de individuos de especies de baja movilidad – Reptiles (No significativo).

Entre la fauna se encuentran 6 reptiles, los que, debido a su baja capacidad de desplazamiento o reducida movilidad, presentan riesgo de ser impactados durante la construcción del proyecto, fundamentalmente durante la habilitación del área de emplazamiento de estructuras de la línea, la habilitación de huellas y caminos de acceso y/o la corta selectiva de bosque nativo; efectos que varían en su intensidad según los requerimientos de hábitat particulares de reptiles.

Impacto C-FA-1B: Pérdida de individuos de especies de baja movilidad – Anfibios (No significativo).

Se encuentran 5 especies de anfibios, los que, debido a su baja capacidad de desplazamiento o reducida movilidad, presentan riesgo de ser impactados durante la construcción del proyecto, fundamentalmente durante la habilitación del área de emplazamiento de estructuras de la línea, la habilitación de huellas y caminos de acceso y/o la corta selectiva de bosque nativo; efectos que varían en su intensidad según los requerimientos de hábitat particulares anfibios.

Impacto C-FA-2: Pérdida y alteración de hábitats de fauna (No significativo).

En base a las formaciones vegetales definidas por la componente de flora y vegetación se determinaron diez ambientes distintos para la fauna:

- Bosques y matorrales de *Acacia caven*
- Bosques y matorrales esclerófilos
- Vegetación ribereña
- Matorral xerófilo con *Trevoa quinquenervia*
- Bosque caducifolio

- Bosque higrófilo
- Bosques laurifolios
- Plantaciones forestales
- Cultivos agrícolas
- Otros

Los ambientes correspondientes a bosques, que tiene la capacidad de crecer por sobre la distancia de seguridad entre la copa de los árboles y los conductores de la línea, serán parte del despeje de vegetación de la franja de seguridad, de acuerdo con los resultados del modelo de corta. Adicionalmente la construcción de caminos y la habilitación de las áreas de trabajo de cada una de las patas de las estructuras de la línea alterarán de manera puntual distintos ambientes a lo largo del trazado de la línea.

Impacto C-FA-3: Pérdida de individuos de especies de alta movilidad – Carnívoros silvestres (No significativo).

Entre esta fauna se encuentran especies de alta movilidad-carnívoros silvestres, los que, debido a su capacidad de desplazamiento o movilidad, presentan bajo riesgo de ser impactados durante la construcción del Proyecto, fundamentalmente durante la habilitación del área de emplazamiento de estructuras de la línea, la habilitación de huellas y caminos de acceso y/o la corta selectiva de bosque nativo; efectos que varían en su intensidad según los requerimientos de hábitat particulares.

Impacto C-FA-4: Perturbación de Hábitat (curureras) *Spalacopus cyanus* (No Significativo).

En respuesta a la solicitud de la autoridad en cuanto a ampliar la información sobre posibles curureras en el AI del Proyecto, se llevó a cabo una campaña complementaria entre el 5 y el 10 de junio de 2023 para evaluar la presencia de *Spalacopus cyanus* en el Proyecto. Durante las prospecciones anteriores en el otoño, invierno y primavera de 2019, se identificaron madrigueras activas de la especie en el punto de muestreo IM14 en el Tramo 1. La campaña de detección de *Spalacopus cyanus* se centró en seis áreas de hábitat óptimo, especialmente en el Bosque y Matorral de espino, con un buffer de 62 metros alrededor del trazado del proyecto. La metodología incluyó recorridos pedestres, inspección de cavidades con cámara sonda y llamados a través de playback. Los resultados indicaron la presencia de la especie solo en el Área 1 del Tramo 1, identificándose 11 colonias (Tabla 82 del Anexo 3 de la Adenda Excepcional), de las cuales 4 estaban activas, resaltando la colonia Nº6 por su tamaño y número de madrigueras.

Sin embargo, con relación a lo indicado por el Titular, el Servicio Agrícola y Ganadero (SAG), en su ordinarioN°590/2024 indica que, existen 2 puntos que denotan insuficiencias en la metodología aplicada por El Titular, en primer lugar, respecto a la campaña complementaria señalada por el Titular para reevaluar y cuantificar la presencia del cururo en el área de influencia del proyecto, en que identificó solo 4 de 11 colonias de cururos activas, este último, no justificó que la fecha de realización de la campaña fuera la adecuada pues la fecha, no corresponde a la temporada de mayor actividad de la especie. Por tanto, el SAG identifica la utilización por parte del Titular de criterios insuficientes para evaluar el impacto sobre la especie somo se señala en la cita a continuación:

> *"En respuesta 58 de la adenda excepcional, el titular señala que se realizó una campaña complementaria para reevaluar y cuantificar la presencia de Spalacopus cyanus en el área del proyecto, al respecto, no se justifica que la fecha en la que se ejecutó campaña es adecuada para la evaluación y cuantificación de esta especie (junio 2023), considerando que lo registrado fueron "signos de actividad" (cúmulos de tierra fresca depositada en las afuera de las galerías y vocalizaciones) y el mes de junio no coincide con la época de máxima expresión de biodiversidad, por lo que debiese considerarse, precautoriamente, como colonias activas las 11 colonias identificadas en la Tabla 45 de la adenda excepcional. Adicionalmente se solicita reevaluar criterios de evaluación de impacto presentado en tabla 46, entre ellos el de extensión parcial, ya que es el mismo titular quien señala que se considerará afectación de todas las curureras (activas y no activas) al igual que duración y periodicidad, considerando el valor asignado por el titular al atributo reversibilidad."*

El segundo punto tiene relación con el Compromiso Ambiental Voluntario 21, que describe el Plan de Perturbación controlada de Spalacopus cyanus (cururo), cuya observación por parte del SAG se señala más abajo en esta respuesta.

Impacto O-FA-1: Colisión de aves (No significativo).

En fase de operación del proyecto el tendido de los 5 tramos de línea principal contará con un cable de guardia, cuya finalidad es proteger a los conductores de los rayos en caso de tormenta eléctrica y que además corresponden al sistema de comunicaciones, este cable se emplazará en la parte más alta de las estructuras y tiene un diámetro inferior al de los conductores. Según lo anterior, ciertas especies son más susceptibles a la colisión que otras debido a su carga alar y baja relación de aspecto (alas cortas y anchas). Estas aves tienen una menor capacidad de esquivar estructuras fijas, como cables, y por lo general pertenecen a las familias Anatidae, Ardeidae, Cathartidae, Laridae, Pelecanidae, Phalacrocoracidae, Rallidae, Strigidae y Tinamidae.

Impacto O-FA-2: Electrocución de aves (No significativo).

Una vez energizada la línea durante la fase de operación puede ocurrir la electrocución de aves en el caso que el ejemplar haga contacto con un componente energizado y tierra a través del poste. Su ocurrencia depende de factores estructurales de las líneas de transmisión (como distancia entre conductores y aislación), factores biológicos (como tamaño y comportamiento de las aves) y factores propios del sitio (como disponibilidad de perchas y atracción alimentaria). De acuerdo con lo anterior se evalúa el impacto de electrocución de aves.

A mayor abundamiento, respecto a la electrocución de aves, se menciona en observación 167, con relación al CAV N°1, literal c) de la Adenda Excepcional Capítulo VIII a XVI que:
"Con respecto a la electrocución, es importante destacar que, en términos generales, de acuerdo al diseño de la línea y, en base al tipo de aves presentes en el área del proyecto la posibilidad de electrocución es muy poco probable, ya que, por un lado las aves no tienen la envergadura alar para tocar ambos conductores (6 m de distancia), y por otro los conductores de energía se encuentran sujetos por medio de cadenas de aisladores, y cada fase separada por más de 5 metros cumpliendo la norma eléctrica; lo que permite mantener la distancia suficiente de la separación de los conductores, asegurando aún más, la baja probabilidad de una posible electrocución de aves."

Aun cuando el Titular presenta esta información el ORDN°540/2024 del SAG, Capítulo 8. Plan de Medidas de Mitigación, Reparación y Compensación, menciona:

"Adicionalmente se aclara que no se presentan antecedentes asociados con electrocución y sólo se remite a colisiones."

Dentro de la respuesta del Titular no especifica en que tramos del proyecto se emplearan los aisladores, si es en la totalidad de la línea o solo en puntos específicos como sensibles (ejemplo esteros).

Debido a la falencia en la información entregada por el Titular no es posible descartar la presencia de impactos significativos sobre fauna.

Sin embargo, como información complementaria, en el Anexo 6 de la Adenda Complementaria y Actualizado en el Anexo 8 de la Adenda Excepcional, se presentan, los siguientes compromisos voluntarios (CAVs):

- Desviadores de Vuelo: Se contempla la instalación de elementos desviadores de vuelo o dispositivos anticolisión, de modo de disminuir el riesgo de colisión de las aves con los cables del tendido eléctrico, evitando así la pérdida de ejemplares. Los lugares donde se implementarán los disuasores corresponden a los puntos sensibles identificados el estudio de tránsito aéreo (Anexo 3-14 Apéndice 1 del EIA y en Anexo 13-3 de la Adenda Complementaria), los que en su mayoría corresponden a zonas donde la línea de transmisión cruzará ríos y esteros. Sin embargo, con relación a este CAV, el Servicio Agrícola y Ganadero (SAG) en su ORD 590/2024, señala falencias en el indicador de cumplimiento, tanto en la cantidad de

individuos considerados, su clasificación y periodo de seguimiento, somo se observa en la cita extraída del ORD 590/2024 que se muestra a continuación:

> *En respuestas 56 y 57, el titular presenta los criterios para descartar impacto significativo por colisiones, pero propone implementar disuasores de vuelo en el cable de guardia de la LAT para este sector, que son nuevamente incorporados como CAV en la adenda excepcional.*
>
> *Revisado el anexo 8 de los CAV se observa que el indicador que acredite su cumplimiento propuesto no es adecuado, ya que generaliza en un valor de 5 individuos colisionados por kilómetro al año en los tramos (220kV) en donde se implementarán los disuasores e igual o menor a 2 individuos por kilómetro al año en los ramales (66kV) donde se implementará este CAV, sin embargo, no hace diferencia por categoría de conservación o de acuerdo a los resultados de altura de vuelos presentados en el tránsito aéreo así como de la proporción por especie que pudiera verse afectado, teniendo en cuenta por ejemplo abundancia y categoría de conservación. Por otra parte, hay inconsistencias, ya que por una parte señala que durará 4 años y será un monitoreo por estación del año y luego señala que el primer año será mensual por el primer año. A juicio de este Servicio el seguimiento mensual deber ser mayor a 1 año para poder abarcar variabilidad de poblaciones influenciadas por las condiciones climáticas del año.*

- Charlas de capacitación al personal respecto fauna silvestre presente en el Área de Influencia: Consiste en el desarrollo de capacitaciones a todo el personal que haga ingreso a las obras del proyecto y para cada charla integral y mensual que desarrolle el área de cumplimiento ambiental de las obras en los distintos frentes de trabajo. Los temas por tratar serán los siguientes:
    - Potencial fauna silvestre a ser observada, valor biológico y categorías de conservación.
    - Medidas para evitar incidentes con fauna silvestre, entre ellas, No alimentar, manipular, maltratar u hostigar a los animales y sobre el mantenimiento de residuos domiciliarios en contenedores apropiados, para evitar el acercamiento de individuos.
    - Protocolo de acción frente a afectación a fauna silvestre, por atropello o avistamiento de individuos heridos.
- Perturbación Controlada (Reptiles): Para disminuir la probabilidad de afectación de individuos de especies con baja movilidad, se implementará el procedimiento de perturbación controlada, cuyo fin es provocar el abandono o inducir el desplazamiento gradual de los individuos de fauna silvestre de baja movilidad, en este caso reptiles, desde aquellos lugares donde se ejecutarán obras constructivas. El procedimiento se basa en la eliminación de refugios, la remoción de rocas, ramas, etc.; consecuencia de esto, los individuos abandonan el área perturbada en busca de mejores condiciones para refugiarse en sectores aledaños.
- Perturbación Controlada *Spalacopus cyanus* (cururo): La perturbación controlada consistirá en inducir el abandono paulatino de los cururos de la zona de obras del Área 1 del Tramo 1 (ver Figura 1 de la Tabla 21 del Anexo 8 de la Adenda Excepcional), perturbando parcialmente y en forma muy localizada la superficie del terreno donde se encuentren colonias activas, y que podrían ser afectadas por las obras del Proyecto. En otras palabras, consiste en despejar los túneles, tanto superficiales (de alimentación) como más profundos (madrigueras) con medios manuales, con el fin de promover el desplazamiento de los animales hacia los límites de su sistema de galerías y llevarlo más allá del área a intervenir. Sin embargo, respecto a este compromiso ambiental voluntario (CAV) 21, que describe el Plan de Perturbación controlada de Spalacopus cyanus (cururo) el Titular no justifica que los sitios adonde se proyecta mover los individuos de cururo tengan las condiciones necesarias para la sobrevivencia de la especie, mayor detalle de señala en la cita a continuación del ORD 590/2024:

"No se justifica que los sitios hacia donde se proyecta su desplazamiento cuentan con las condiciones y características necesarias para el establecimiento de las colonias ahuyentadas, tales como suelos blandos,

bien drenados con presencia de bulbos y cobertura vegetal; tampoco justifica que los sitios receptores cuentan con la superficie necesaria para albergar a los ejemplares ahuyentados."

Además, solo se realizará la perturbación controlada sobre 4 colinas activas. Las otras 7 fueron caracterizadas como inactivas donde no se ejecutará el compromiso. Pero considerando que las colonias inactivas pueden ser ocupadas por esta especie en una época de mayor actividad biológica, entonces no se puede descartar que las colonias inactivas detectadas por el Titular presenten la misma condición en una estacionalidad más favorable para la actividad biológica.

- Rescate y relocalización de anfibios: La fauna de anfibios es reconocida por exhibir una muy baja capacidad de desplazamiento y también por presentar una fuerte asociación a determinados tipos de microambientes, fundamentalmente aquellos que contienen alta humedad. Siguiendo los lineamientos contenidos en Torres-Mura et al. (2014) y SEA (2022), se ha determinado que la mejor herramienta de gestión para este grupo de vertebrados corresponde al procedimiento de "rescate y relocalización", siendo pertinente la presentación de un Permiso Ambiental Sectorial 146 (PAS 146) que cumpla con todos los requisitos técnicos necesarios para llevar a cabo la actividad de la mejor manera. Sin perjuicio de lo anterior, el SAG ORD 590/2024 del SAG menciona que:

"En literal e) de la respuesta 79 señala que no se registraron individuos de la especie Eupsophus roseus en los sitios de relocalización, esto no garantiza que los sitios propuestos son adecuados para el establecimiento de los individuos de dicha especie que sean relocalizados."

También agrega que:

"El titular plantea microrruteos previos a la fase de construcción del proyecto para cuantificar los adultos susceptibles de ser afectados; dicha información debe ser presentada en el actual proceso de evaluación."

Por estas razones, entre otras, el órgano competente concluye que no se presentan los contenidos técnicos y formales para acreditar el cumplimiento de los requisitos necesarios del PAS 146, necesario para efectuar el Rescate y relocalización de anfibios.

- **Avifauna**

En atención a la preocupación expuesta por el observante se aclara que, de acuerdo con el análisis presentado en el Capítulo 4 del EIA: "Predicción y Evaluación de Impactos", actualizado en el Anexo 5 de la Adenda, no se presentan impactos significativos a las aves. No obstante, en relación con este grupo de animales, el Titular del proyecto ha presentado un Compromiso Ambiental Voluntario (CAV) en el Capítulo 13 del EIA, actualizado en el Anexo 11 del Adenda y en el Anexo 6 de la Adenda Complementaria, el cual se presenta a continuación:

Instalación de elementos desviadores de vuelo: El Proyecto considera la implementación de desviadores de vuelo en el cable de guardia, en zonas sensibles de las líneas de transmisión eléctrica, donde se ha observado mayor presencia de aves. Lo anterior, con el propósito de aumentar la visibilidad del tendido y disminuir el riesgo de colisión de las aves con los cables del tendido eléctrico, evitando así la pérdida de ejemplares. Estos se implementarán durante la fase de construcción y se mantendrán durante toda la vida útil del proyecto.

Para acreditar la implementación de la actividad se elaborará un informe de respaldo, el que contendrá el registro fotográfico de la instalación de los disuasores de vuelo en los distintos sectores individualizados en las Tablas 1 y 2 del Anexo 6 de la Adenda Complementaria. El plazo para la elaboración del informe será de 45 días una vez implementado el compromiso. En éste se detallará:

- Planos con la ubicación de los desviadores
- Distancia entre desviadores

- Fotografías
- Materialidad/características de los desviadores de vuelo

En cuanto a la forma de control y seguimiento, Durante las mantenciones de la línea de transmisión eléctrica se revisará el estado de los desviadores de vuelo y se repondrán en caso de deterioro de éstos.

Durante el primer año de operación los monitoreos de colisiones serán realizados con una frecuencia mensual por un profesional especialista. Se emitirá un reporte mensual de colisiones identificadas, con medios de verificación (fotografías), el que será guardado por el Titular y estará disponible para la solicitud de la autoridad ambiental.

Anualmente se entregará a la SMA un informe que dé cuenta de los análisis de los resultados obtenidos. Dependiendo de los resultados obtenidos por el monitoreo, el Titular compromete la evaluación y aplicación de medidas correctivas. El monitoreo propuesto tiene una duración de tres años desde la puesta en marcha del Proyecto.

El especialista a cargo del monitoreo de colisiones identificará en terreno signos de presencia y/o actividad de carroñeros, realizando una inspección visual, y determinando la presencia de carroñeros a través de la observación directa, o de signos, como por ejemplo plumas, huellas o fecas. La presencia de estos signos será tomada dentro del monitoreo como signo de ocurrencia de siniestralidad, siendo incluida en los reportes emitidos.

A partir del segundo año los monitoreos se efectuarán con una frecuencia trimestral (4 campañas al año, una en cada estación del año), lo que permitirá realizar comparaciones entre temporadas climáticas y también entre años, durante los 3 años en que se contempla este seguimiento.

En caso de que se localicen carcasas de aves durante los monitoreos, se generarán registros considerando los criterios contenidos en la “Guía para la Evaluación del Impacto Ambiental de Proyectos Eólicos y de Líneas de Transmisión Eléctrica en Aves Silvestres y Murciélagos” (SAG 2015), incluyendo:

- Nombre del observador
- Fecha
- Especie y su estado
- Tipo de hallazgo
- Estado de la carcasa
- Coordenadas UTM
- Distancia a la torre más cercana
- Distancia con relación al tendido eléctrico
- Fotografías

Finalmente, los informes relativos a los distintos monitoreos serán enviados a la autoridad ambiental (SMA) con una frecuencia anual.

Por lo tanto, se concluye que no existirán impactos significativos para las aves, que el Titular acreditará el cumplimiento del CAV y que el monitoreo de este se informará a la autoridad ambiental pertinente.

- **Cienaga del Name**

En atención a la observación, se aclara, que el Proyecto realizó un levantamiento de línea base del componente Fauna en toda el área del Proyecto, cuya información se puede encontrar en el Capítulo 3 Líneas de Base, Anexo 3-14 Fauna Terrestre del EIA, Anexo 4-5 de la Adenda y su actualización en el Anexo 13 de la Adenda Complementaria. En este estudio se pudo observar que en el área de emplazamiento del Proyecto habitan diversas especies de aves y otros animales. Para el caso específico de Ciénaga de Name, en el Anexo 13-1 de la Adenda Complementaria se presenta el "Estudio de Fauna Ciénaga del Name" que da cuenta de la alta riqueza de la avifauna del lugar, pese a presiones como la escasez hídrica, la fuerte degradación antrópica y la actividad

silvoagropecuaria. Cabe señalar que el referido estudio se presenta como informe adicional considerando que el sector de Ciénaga de Name se encuentra fuera del Área de Influencia del Proyecto. Asimismo, en el Apéndice 1 del Anexo 3-14 del EIA, actualizado en el Anexo 13-3 de la Adenda Complementaria, el incluye un estudio de tránsito aéreo de aves, cuyos principales objetivos son elaborar la lista potencial de especies de aves susceptibles a colisiones y/o electrocuciones en el trazado de la línea de alta tensión, determinar in situ la presencia de especies de aves que podrían interactuar con el tendido eléctrico, así como también su origen y estado de conservación, determinar qué especies presentan mayor susceptibilidad a colisiones y/o electrocuciones, determinar altura de vuelo de las aves registradas, evaluar las condiciones del hábitat que favorecen la interacción entre las aves y los tendidos eléctricos y determinar la presencia de rutas de vuelo de aves. Estos antecedentes sirvieron de base para realizar la predicción y evaluación de impactos ambientales a la avifauna presentados en el Capítulo 4 del EIA, actualizado en el Anexo 5 del Adenda, donde se obtuvieron: Impacto O-FA-1: Colisión de aves e Impacto O-FA-2: Electrocución de aves. Dichos impactos resultan no significativos, por un lado, dado a que la probabilidad de colisión de aves con el cable de guardia es baja considerando que el cable de guarda y conductores se encuentran en las estructuras en su punto más alto, es decir, las estructuras por sí hacen función de visualización de obstáculos.

Por otro lado, de acuerdo al diseño de a la línea y en base a las aves presentes en el área del proyecto la probabilidad de electrocución es muy poco probable, ya que las aves no tienen la envergadura alar para tocar ambos conductores y que los conductores de energía se encuentran sujetos por medio de aisladores, en el caso poco probable de presentarse un desperfecto en los aisladores se podría manifestar el impacto de electrocución. Cabe decir que el humedal Ciénaga del Name no está contenido dentro del área de influencia del proyecto, al localizarse a 850m de distancia de su trazado (Tramo 3), siendo el único riesgo el que presentan las aves migratorias que vuelan de oeste a este, sin embargo, como se mencionó anteriormente, estas presentan una altura de vuelo muy superior a la línea de transmisión. De igual forma, el Titular del proyecto ha presentado como Compromiso Ambiental Voluntarios (CAV) en relación a la avifauna (Capítulo 13 del EIA, actualizado en el Anexo 11 de la Adenda y en el Anexo 6 de la Adenda Complementaria), la instalación de elementos desviadores de vuelo. En particular, el proyecto considera la implementación de desviadores de vuelo en el cable de guardia, en zonas sensibles de las líneas de transmisión eléctrica, donde se ha observado mayor presencia de aves. Lo anterior, con el propósito de aumentar la visibilidad del tendido y disminuir el riesgo de colisión de las aves con los cables del tendido eléctrico, evitando así la pérdida de ejemplares. Estos se implementarán durante la fase de construcción y se mantendrán durante toda la vida útil del proyecto. Cabe decir que uno de los sectores donde se ubicará este compromiso es en la Ciénaga del Name.

En segundo lugar, en relación con posibles impactos a la flora y vegetación nativa o endémica, es importante reiterar que Ciénaga de Name se ubica a aproximadamente 850 m del trazado y por lo tanto fuera del área de influencia del proyecto, por lo que se descarta cualquier afectación sobre el componente.

De acuerdo a lo señalado, no se prevé afectación de la flora y fauna de Ciénaga de Name y por ende de la biodiversidad asociada. Respecto del único riesgo identificado, el que presentan las aves migratorias que vuelan de oeste a este, el Titular ha considerado como compromiso ambiental voluntario la instalación de disuasores de vuelo o dispositivos anticolisión en el tramo de proyecto más cercano al humedal, aumentando la visibilidad de la línea de transmisión en dicho sector y evitando la colisión de aves.

En tercer lugar, respecto a la posible afectación del componente turismo, se señala que de acuerdo con el análisis realizado al Artículo 9 del Reglamento del SEIA y presentado en el Capítulo 5 del EIA, se declara que el Proyecto no generará en ninguna de sus fases la afectación a zonas con valor turístico. Dado que las obras del Proyecto no obstruyen el acceso a las mismas, por lo tanto, se descartan posibles afectaciones sobre la componente Turismo, incluyendo atractivos turísticos naturales, antrópicos, culturales, planta turística, rutas y/o circuitos turísticos.

No obstante lo anterior, cabe señalar el pronunciamiento del Servicio Agrícola Ganadero (SAG) a través de ORD.N° : 1194/2023 indicó las siguientes observaciones respecto del sector Ciénaga de Name :

- *"Respecto del Capítulo II. Determinación y Justificación del Área de Influencia El titular no da respuesta adecuada a la pregunta 50 del ICSARA, ya que si bien responde que se realiza una nueva campaña en el sector Ciénaga del Name y se presenta como parte de la información de línea de base, no justifica de manera objetiva la forma en que de define el área de influencia y que debiera considerar un área buffer en torno a las obras y acciones del proyecto."*
- *(…) el titular no aporta antecedentes que permitan justificar la ausencia de impactos significativos sobre avifauna, derivado de las eventuales colisiones con la LAT, solo señala que "estas aves (migratorias) debiesen, en general, volar a una altura muy superior a las de la LAT proyectada", lo cual corresponde más a un juicio de valor, y excluyendo del análisis a las especies residentes, que, siguiendo lógica de lo planteado, "debiesen volar a una altura muy inferior" constituyendo en si un potencial impacto para este grupo taxonómico que también es susceptibles de colisionar dada la cercanía del sector denominado Cienaga de Name (865 m). Por lo anterior, el no contar con este análisis, no permite descartar la existencia de impactos significativos sobre avifauna por colisión, que cruce información de alturas de vuelo vs altura de la LAT, para todas las aves registradas en el AI del proyecto; por otra parte, dicho análisis debe realizarse sin considerar medidas o compromisos voluntarios, tales como la instalación de disuasores."*

- **Abejas**

En relación con las abejas, cabe señalar que en el Anexo 4-9b de la Adenda y Anexo 3-7 de la Adenda excepcional, se presenta el documento "Análisis de afectación de *Apis melífera*", donde se realizó una revisión bibliográfica acerca de la relación que existe entre las líneas de transmisión y la apicultura.

De acuerdo con lo señalado en dicho estudio, entre los factores causantes de la mortandad de abejas se encuentran principalmente: el uso de insecticidas y plaguicidas, la gestión de la agricultura intensiva, la plantación de especies exóticas invasoras, la contaminación ambiental, el cambio climático, el electromagnetismo artificial y la proliferación de patógenos y parásitos que atacan a las abejas. Respecto al electromagnetismo artificial, el estudio señala que existe evidencia científica de que el impacto de los campos electromagnéticos de las líneas de alta tensión sobre las abejas melíferas se produce para campos magnéticos de 50 hz, en un rango desde 20 - 100 [μT] y de 100 - 1000 [μT]. De acuerdo con la información presentada en el Anexo 1-8 del EIA, los campos magnéticos calculados para el proyecto en los límites de la franja de servidumbre no superarían los 3,1 [μT] para la línea de 200 kV y de 0,80 [μT] para la línea de 66 kV, siendo estos rangos inferiores a los que podrían provocar impactos significativos sobre las abejas.

Sumado a lo anterior, en la Adenda Excepcional Anexo 3-7, se expone el análisis realizado en relación con la afectación de Apis Mellifera, y se indica que "no habrá una afectación significativa del proyecto sobre la relación entre abejas, vegetación y bosque nativo de los sectores donde se realiza la apicultura por las siguientes razones. La disponibilidad de vegetación no es la única variable en el resultado final de la actividad apícola, por lo tanto, una intervención de las magnitudes del Proyecto no significará, por sí sola, una afectación significativa a la relación entre abejas y bosque nativo, menos aun tomando en cuenta el Plan de Medidas que se contemplan (Plan de Medidas de Mitigación, Reparación y Compensación, Medida "M3-C-FV-3").

Además, las características de la corta y del Plan de medidas favorecen el desarrollo de la apicultura en las distintas fases del Proyecto. Como se mencionó anteriormente sólo se requiere intervenir 36,42 ha de Bosque Nativo. Los individuos intervenidos serán, en gran mayoría, de la especie Acacia caven (espinos), cuyas poblaciones se regeneran "rápidamente en forma vegetativa" y es, además, una especie colonizadora de terrenos degradados. El espino además rebrota muy bien desde las cepas cortadas o incluso quemadas y desde raíces o semillas, dispersadas de manera intencional o natural, lo que facilita su regeneración y su manejo. (INFOR, 2012b). Por esto se puede inferir que la tala de espinos no afectará su población en el corto plazo".

Respecto a la distancia considerada para el levantamiento de la actividad apícola, es importante destacar que, 1) esta actividad es una actividad móvil, condicionada por distintos elementos que deben ser considerados (trashumancia apícola) como las estaciones del año y la disponibilidad de recursos naturales, contingencias climáticas o incendios forestales. Asimismo, en Anexo 3-7 de la Adenda Excepcional, se entrega "Análisis de

Afectación de *Apis mellifera",* cuyo objetivo es a partir de la revisión de literatura actualizada, identificar la eventual relación entre la operación de las líneas de transmisión del proyecto del "Sistema de Transmisión Zonal Grupo 3 S/E Itahue – S/E Hualqui" y su potencial afectación a la actividad apícola de los sectores aledaños.

Respecto al vuelo de las abejas para la producción de miel, según señala el estudio de *Apis mellifera,* estas utilizan dos estrategias de pecoreo, en la primera recolectan alimento de una especie en un área reducida de terreno, retornándola en vuelos y días sucesivos. En la segunda estrategia, la abeja transmite información de la fuente de alimento entre las abejas de la misma colonia y con esta información se forman grupos de trabajo en la colmena donde todas visitan la misma fuente de alimento. De esta forma las abejas muestran un gran nivel de constancia en la ubicación de su alimento y en las especies de flores, por ello, presentan una movilidad limitada durante el pecoreo.

En cuanto a la relación de las abejas con la polinización, existen múltiples estudios que comprueban sus beneficios a la polinización de vegetación nativa[33]. Respecto a esta se prevén dos impactos significativos debido a la Pérdida de ejemplares de flora en categoría "amenazadas", caso de *Calydorea xiphioides* y a la Pérdida de Superficie de Bosque Nativo (rodales mixtos de especies arbóreas esclerófilas, higrófilo de quebrada y Roble-Raulí-Coihue. Bajo esto, el Proyecto realizará en la fase de construcción las siguientes medidas:

- M1-C-FV-1 Rescate y relocalización *Calydorea xiphioides* (Tahay): Se propone un plan de rescate de ejemplares de la especie geófita *Calydorea xiphioides* que se encuentren dentro áreas de intervención por obras del Proyecto, para su posterior relocalización en un hábitat similar.
- M1-C-FV-2 Restauración y Enriquecimiento de matorral y bosque degradado: La medida busca restaurar formaciones de matorral y pradera-espinal que corresponden a una manifestación de degradación del ecosistema del bosque nativo original, hacia parches de bosque nativo propio de la zona biogeográfica. Lo anterior por medio de un enriquecimiento de especies arbóreas y arbustivas esclerófilas por una superficie de 25 ha, donde se incluye dentro de la matriz de especies a plantar, individuos de *Citronella mucronata*.

Dados los antecedentes presentados referentes a los rangos de afectación radiaciones electromagnéticas para abejas y por los valores calculados para las líneas del proyecto (muy por debajo de los rangos indicados en literatura) es que no se prevé generación de impactos significativos a las abejas y, por consiguiente, a las actividades socioeconómicas y la polinización derivadas de estas. Por último, no se prevé afectación a la polinización por la corta de bosque nativo, puesto que el área a enriquecer es superior a la superficie de bosque perdida. De igual forma se concluye que no se requiere actualizar el catastro de apicultores a la distancia señalada, dado que, no afectándose su fuente de alimentación, las distancias de movilización por pecoreo de las abejas son menores a las señaladas, además que los efectos se descartan al borde de la faja.

A partir de la revisión bibliográfica se puede indicar que existe evidencia científica respecto a los impactos de los campos electromagnéticos de las líneas de alta tensión sobre la biodiversidad y los polinizadores como las abejas melíferas. Estos efectos se producen para campos magnéticos de 50 hz, en un rango desde 20 - 100 [μT] y de 100 - 1000 [μT], siendo estos rangos muy superiores a los que podría generar el proyecto en su franja de servidumbre por lo que no se espera que se generen impactos sobre abejas melíferas.

Es importante destacar que de acuerdo con lo indicado en el estudio "Electromagnetic fields disrupt the pollination service by honeybees"[34], donde se analiza el efecto que tendría una línea de transmisión en el metabolismo de abejas, se sugiere que la exposición a CEM ejerció un fuerte estrés fisiológico en las abejas, lo que se tradujo en una mayor expresión de proteínas de choque térmico y genes implicados en la actividad antioxidante y afectó los niveles de expresión de genes relacionados con el comportamiento. Es importante destacar que las mediciones de

[33] https://gefmontana.mma.gob.cl/estudio-arroja-que-las-abejas-nativas-son-mas-eficaces-en-la-polinizacion-en-comparacion-a-la-abeja-europea/

[34] Molina-Montenegro, 2023. https://www.science.org/doi/10.1126/sciadv.adh1455

CEM indicadas en dicho estudio para una línea de transmisión la cual no se indica ubicación, así como tampoco su potencia, registraron por el orden de 9,47 μT a una distancia de 10 metros de la línea de transmisión muestreada en dicho estudio, valor que está muy por sobre los valores que se modelaron tanto para la línea de trasmisión de 220 kV como para la línea de 66 kV, tanto para su franja de seguridad como justo bajo la línea, , salvo en 3 excepciones que corresponden a 3 estructuras 22Port (estructura PM-4, estructura 60-DH y estructura 61-DH), donde la Inducción magnética es de 20 μT bajo la línea y de 3,1 μT en la franja de seguridad. Al respecto las estructuras 22Port se encuentran una distancia mayor de 600 metros de los apiarios identificados, por lo que se descarta afectación de estas estructuras ya que son excepcionales y se encuentran a una distancia apreciable de apiarios.

Dados los antecedentes bibliográficos presentados referentes a los rangos de afectación de radiaciones electromagnéticas para abejas y los valores modelados para las líneas del proyecto (muy por debajo de los rangos indicados en literatura), no se prevé generación de impactos significativos a la apicultura producto de los campos electromagnéticos producidos por el proyecto.

- **Apicultura General**

Se aclara, que la información de actividades apícolas en el área de influencia ha sido levantada, tanto en la línea de base como en los anexos elaborados en el marco de la Tramitación Ambiental tanto en Adenda como en Adenda Complementaria. Para levantar esta información se utilizó tanto información secundaria, a través de fuentes oficiales como el SAG e INDAP; así como de fuentes primarias, mediante el levantamiento de información en terreno.

No obstante, es relevante mencionar que esta actividad es una actividad móvil, condicionada por distintos elementos que deben ser considerados.

En primer lugar, existe la denominada trashumancia apícola, que es una práctica, en la que los apicultores trasladan sus colmenas de abejas de un lugar a otro en busca de sectores propicios para la alimentación, esto hace que existan variaciones a lo largo del año, de acuerdo a diferentes regiones geográficas, lo cual permite el mejor aprovechamiento de las floraciones estacionales y por ende dar continuidad en el suministro alimentario de las abejas.

Para desarrollar esta actividad, los apicultores identifican de acuerdo a la estacionalidad, cada lugar propicio que entregue las floraciones necesarias. En ese sentido existe una movilidad de los cajones, hacia zonas en las cuales se pueda obtener el alimento. Esto permite instalar las colmenas de manera temporal, en un lugar muchas veces arrendado, en el que las abejas comenzarán a recolectar néctar y polen de las flores.

Posteriormente, las colmenas se trasladan nuevamente para aprovechar una nueva floración en otra ubicación.

La actividad apícola también está influenciada por las estaciones del año y la disponibilidad de recursos naturales. Es durante la primavera, que las flores comienzan a florecer y tienen una mayor producción de miel, durante el verano, las abejas continúan recolectando néctar y polen para alimentar a las crías y almacenar miel. Durante el otoño e invierno la actividad de las abejas disminuye y por ende la producción de miel. Dependiendo entonces de la ubicación geográfica estos pueden ser trasladados a lugares de mayor sol.

Por último, situaciones de contingencia climática, como lluvias o fríos extremos también afectan la actividad, así como los incendios forestales que ocurren principalmente en verano.

En ese sentido la proyección sobre la disminución apícola, está mediada por factores ambientales, como el clima y las condiciones climáticas extremas, tales como las lluvias, los fríos extremos, los incendios forestales, y la estacionalidad así como la extendida práctica trashumante de esta actividad.

Asimismo, en Anexo 3-7 de la Adenda Excepcional, se entrega "Análisis de Afectación de *Apis mellifera",* cuyo objetivo es a partir de la revisión de literatura actualizada, identificar la eventual relación entre la operación de las líneas de transmisión del proyecto del "Sistema de Transmisión Zonal Grupo 3 S/E Itahue – S/E Hualqui" y su potencial afectación a la actividad apícola de los sectores aledaños.

A partir de la revisión bibliográfica se puede indicar que existe evidencia científica respecto a los impactos de los campos electromagnéticos de las líneas de alta tensión sobre la biodiversidad y los polinizadores como las abejas melíferas. Estos efectos se producen para campos magnéticos de 50 hz, en un rango desde 20 - 100 [μT] y de 100 - 1000 [μT], siendo estos rangos muy superiores a los que podría generar el proyecto en su franja de servidumbre por lo que no se espera que se generen impactos sobre abejas melíferas.

Dados los antecedentes bibliográficos presentados referentes a los rangos de afectación de radiaciones electromagnéticas para abejas y los valores modelados para las líneas del proyecto (muy por debajo de los rangos indicados en literatura), no se prevé generación de impactos significativos a la apicultura producto de los campos electromagnéticos producidos por el proyecto.

1.1417. Observante: Ema del Carmen Palacios Mondaca

Observación 1:

Temática: Otros proyectos

1. Otros proyectos: Termoeléctrica

Me opongo totalmente a que se realice la instalación de la red de Termoeléctrica cerca de la población o alrededores de ella por el daño que ocasiona a la salud y la radiación que emiten.

Evaluación técnica de la observación:

Esta Dirección Ejecutiva no considera pertinente la observación, ya que no hace referencia a aspectos ambientales del proyecto en evaluación.

1.1418. Observante: Camilo Hernán Torres Salgado

Observación 1:

Temática: SVCGH

1. Agricultura: Nuestro entorno agrícola se vería muy dañado, al igual que nuestra flora y fauna de esta zona.

Evaluación técnica de la observación:

Esta Dirección Ejecutiva considera pertinente la observación, toda vez que hace referencia a aspectos ambientales del proyecto en evaluación. Respecto de lo observado y de acuerdo con los antecedentes del proceso de evaluación, cabe señalar lo siguiente:

- **Agricultura**

En atención con la preocupación expuesta sobre las actividades que se pueden desarrollar en el terreno por el cual pasa la línea de transmisión, es preciso aclarar que los proyectos de transmisión al ser proyectos de construcción lineal no inutilizan los terrenos. En ese sentido, se considera una franja de seguridad, la que corresponde a un área de exclusión establecida, para prevenir riesgos para la seguridad tanto de personas como de las instalaciones que

conforman dicha línea, durante la operación y mantención de ésta. Para ello, se establecen distancias mínimas y otros aspectos de seguridad que deben existir a ambos lados de la línea de transmisión eléctrica respecto a construcciones; conforme a lo exigido por la normativa eléctrica para ancho de franja y distancia de seguridad de la SEC.

Dichas disposiciones especifican distancias mínimas y otros aspectos de seguridad que deben respetarse a ambos lados de la línea de transmisión eléctrica en relación con las edificaciones. Cabe destacar que, no pueden existir viviendas bajo esta franja. Los valores de las franjas asociados al "Sistema de Transmisión Zonal Grupo 3 S/E Itahue- S/E Hualqui" se determinaron a partir de cada vano de cada línea y los parámetros de diseño correspondientes, estos valores son los siguientes:

- Ancho promedio Línea de Transmisión 2X220 kV: 50 metros
- Ancho promedio Ramales 2x66 kV: 20 metros

El proyecto cumple con la franja de seguridad señalada, salvo en el caso señalado en el oficio N°202 de la Ilustre Municipalidad de Parral del 15 de febrero del 2024, el cual señala que la franja de seguridad estaría por sobre una construcción, entre las torres 391 y 392 de la línea, en el cual se menciona que la estructura 399 está posicionada debajo de la franja de seguridad de la Línea de Alta Tensión del Proyecto "Parque Solar Parral".

Los únicos terrenos donde no podrá haber ningún tipo de cultivo es la superficie donde se emplaza la estructura. En la franja de servidumbre se puede cultivar hortalizas, cereales, legumbres y árboles frutales hasta una altura de 4 metros, esto según reglamento de corrientes fuertes. En este sentido, el Proyecto no destruirá ni afectará el valor ni el desarrollo de actividades campesinas, puesto que las líneas de transmisión son compatibles con actividad agrícola y ganadera que se desarrolla en el área de influencia. Por lo que tener cerca de un predio una línea de transmisión, no constituye ningún elemento que confiera cierta articulación o desarticulación entre los productores, ni asociado a lo productivo ni a lo comercial. En la Agricultura Familiar Campesina, como sujeto social, productivo y económico, no se observa una afectación significativa por parte del Proyecto. La superficie predial que potencialmente podría llegar a ocupar el Proyecto, considerando el área de las fundaciones más la superficie necesaria para realizar las obras, sería de 900 m^2. Considerando que la superficie física promedio de las explotaciones es de 35,5 hectáreas, el efecto que podría generar en el funcionamiento de la explotación es insignificante.

Respecto a la preocupación en torno al desarrollo de la economía local, el proyecto en sus Compromisos Ambientales Voluntarios, expuestos en el Anexo 8 de la Adenda Excepcional, respecto al componente de medio humano menciona los siguientes compromisos:

- Implementación de señaléticas
- Contratación de Mano de Obra Local
- Apoyo al emprendimiento Local Productivo
- Programa de Fomento al Desarrollo Apícola
- Proyecto de Puesta en Valor del Patrimonio y la Generación de Capacidades en la Población para el Desarrollo del Turismo Rural en Maqueuto Sur.

El objetivo del compromiso "Apoyo al Emprendimiento Local Productivo", es "apoyar y contribuir al desarrollo de microemprendimientos locales, tanto para pequeñas empresas que desarrollen y/u ofrezcan servicios en la zona de emplazamiento del proyecto", y está detallado en la tabla 13 del Anexo 8 de la Adenda Excepcional.

- **Flora**

En respuesta a la posible afectación de flora y vegetación, en el Capítulo 4 del EIA: "Predicción y Evaluación de Impacto ambiental" actualizado en el Anexo 5 de la Adenda, en el Anexo 3 de la Adenda Complementaria y en el Anexo 3 de la Adenda Excepcional, se detallan los principales impactos a la componente ambiental flora y vegetación.

De acuerdo con la línea de base de flora y vegetación, se identificaron 6 especies en categoría "amenazadas" a lo largo del proyecto, las que se especifican en la Tabla 59 del Anexo 3 de la Adenda Excepcional "Actualización Predicción y Evaluación de Impactos", que se expone a continuación:

Tabla 59 del Anexo 3 de la Adenda Excepcional, pp. 90. Especies en categoría de "amenazadas" en el área de influencia del Proyecto

Nombre Científico	Nombre vulgar	Categoría de conservación	Tramo					Ramal		
			T1	T2	T3	T4	T5	R1	R2	R3
Gomortega keule	Queule	En peligro				*	*			
Pitavia punctata	Pitao	En peligro					*			
Calydorea xiphioides	Tahay violeta	Vulnerable	*	*		*				
Citronella mucronata	Naranjillo	Vulnerable		*	*	*	*			
Selkirkia limense	N/A	En peligro					*			
Vestia foetida	Huevil	En peligro				*	*			

-Impacto C-FV-1A. Pérdida de ejemplares de flora en categoría de "amenazadas", caso de *Gomortega keule, Citronella mucronata, Pitavia punctata, Selkirkia limense y Vestia foetida*: En base a la calificación del impacto el proyecto no produce un impacto significativo sobre la flora, identificada al interior de plantaciones forestales, matorrales y bosque exótico en la franja de servidumbre. El diseño del proyecto ha considerado como medida la no intervención de los bosques nativos de preservación donde habitan *Gomortega keule, Pitavia punctata y Citronella mucronata.*

Impacto C-FV-1B. Pérdida de ejemplares de flora en categoría "amenazadas", caso de *Citronella mucronata:* En base a la calificación del impacto el proyecto declara impacto significativo. Al respecto, el diseño del proyecto ha considerado como medida estricta la no intervención de los bosques nativos de preservación, ni especies en categoría de conservación de acuerdo con lo indicado en el artículo 19 de la Ley N°20.283 (Efectos, Características y Circunstancias). Respecto de los individuos localizados en otro tipo de formaciones dentro de la faja de seguridad, no se intervendrán individuos de naranjillo contemplando la mantención de un anillo de 20 metros de ancho alrededor del individuo registrado. No obstante, el proyecto señala que existen 6 ejemplares de naranjillo que se ubican en áreas de intervención por obras.

Impacto C-FV-1C. Pérdida de ejemplares de flora en categoría "amenazadas", en caso de *Calydorea xiphioides:* En base a la calificación de impacto el proyecto declara impacto significativo. Al respecto, El proyecto señala la presencia y pérdida de 371 individuos de la especie en las áreas de intervención del proyecto.

Impacto C-FV-2. Pérdida de Superficie de Bosque Nativo esclerófilo y caducifolio: En base a la calificación de impacto el proyecto declara impacto significativo. De acuerdo con lo declarado, las obras permanentes y temporales del proyecto ocupa una superficie de 1.057,54 hectáreas, de las cuales un 5,18% corresponde a formaciones de vegetación nativa (3,65% bosque nativo; 1,53% matorrales). De la vegetación nativa presente en el área de intervención del proyecto, se requiere cortar 24,4 ha de bosque nativo, pertenecientes a los tipos forestales esclerófilo y al tipo forestal Roble-Raulí-Coihue.

Impacto C-FV-3. Pérdida de Superficie de Bosque Nativo de espinales de *Acacia caven:* En base a la calificación del impacto, el proyecto declara impacto no significativo. De acuerdo con las obras permanentes y temporales del Proyecto, se hará uso de una superficie de intervención de 1.057,54 hectáreas, de las cuales 14,18 ha (equivalente a un 1,3%) corresponde a bosque nativo de espinales de *Acacia caven.* Los espinales a intervenir por el proyecto

no constituyen hábitat de especies en categoría de conservación amenazadas, y son de amplia distribución geográfica en Chile.

Impacto C-FV-4. Pérdida de Superficie de Matorral: En base a la calificación ambiental del impacto, el proyecto declara impacto no significativo. El proyecto intervendrá una superficie de 16,22 hectáreas. Los tipos de matorral a intervenir por el proyecto son de amplia distribución geográfica en hile, y en el área de influencia corresponden más bien a una manifestación de degradación producto de incendios forestales e invasión de especies exóticas.

Impacto C-FV-5: Alteración de Biodiversidad: De acuerdo con las actualizaciones de la cartografía de vegetación desarrollada en la Adenda Excepcional del Proyecto, se consigna que las obras del Proyecto abarcarán un área de 38,57 ha de Bosque Nativo. Las comunidades de bosque nativo identificadas dentro del área de influencia son las siguientes: Comunidad Subtipo Espinal (Tipo Forestal Esclerófilo), Comunidad Subtipo Rodales Mixtos de Especies Arbóreas Esclerófilas (Tipo Forestal Esclerófilo), Comunidad Subtipo Forestal Bosquetes Costeros Septentrionales de Roble-Hualo (Tipo Forestal Roble-Hualo), Comunidad Subtipo Bosques Hidrófilos de Quebrada (Tipo Forestal Esclerófilo), Comunidad Subtipo Forestal Bosques degradados (Tipo Forestal Roble-Raulí-Coihue).

El impacto de pérdida biodiversidad es clasificado de manera no significativa, toda vez que lo acotado de la intervención en contexto del área de influencia, determina bajas variaciones de los índices de diversidad alfa, beta y gamma evaluados.A continuación, se presenta la variación de superficies declarada en la Tabla 71 del Anexo 3 de la Adenda Excepcional “Actualización Predicción y Evaluación de Impactos”, para cada tramo del área de influencia, según comunidades.

Tabla 71 del Anexo 3 de la Adenda Excepcional, pp. 113. Variación de superficies para cada tramo del área de influencia, según comunidades

Comunidad (Subtipo Forestal)	Superficie intervención (Ha)	Superficie original AI (Ha)	Superficie estado con proyecto (Ha)	% pérdida	% remanente
Bosques degradados (Roble-Raulí-Coihue)	7,31	237,51	230,20	3,08%	96,92%
Bosques hidrófilos de quebradas	0,13	69,57	69,44	0,19%	99,81%
Espinal	14,18	114,97	100,79	12,33%	87,67%
Rodales mixtos de especies arbóreas esclerófilas	16,95	392,17	375,22	4,32%	95,68%
Bosquetes costeros septentrionales de Roble o Hualo	0,00	254,05	254,05	0,00%	100,00%
Total	38,57	1.068,27	1.029,70	3,61%	96,39%

Fuente: Adenda Excepcional. Anexo 3 Actualización Predicción y Evaluación de Impactos, pp. 113

Impacto C-FV-5A: Alteración de Biodiversidad Alfa: Referida a la diversidad intrínseca. La alteración de diversidad alfa en bosque nativo es en promedio de -3,1% en el área de influencia. La pérdida de 3,1% de diversidad alfa se debe a la mayor abundancia proporcional de algunas especies producto de la intervención, principalmente de individuos de *Acacia caven.* El proyecto no eliminará especies, permaneciendo estable en el área de influencia.

Impacto C-FV-5B: Alteración de Biodiversidad Beta: Definida como el “grado de cambio o reemplazo en la composición de especies entre diferentes comunidades en el paisaje”. La alteración de diversidad beta en bosque nativo es de un -4,3% a nivel del área de influencia. El efecto significa una mayor similitud entre las comunidades de bosque nativo en el escenario con proyecto.

Impacto C-FV-5C: Alteración de Biodiversidad Gamma: Referida a la riqueza de especies del conjunto de comunidades que integran un paisaje, resultante de las diversidades alfa y beta. La alteración de la diversidad gamma en bosque nativo es de un 3,5% a nivel del área de influencia. El efecto refleja la mayor similitud entre las comunidades de bosque nativo (pérdida de diversidad beta), y la menor abundancia proporcional de especies de flora dentro de cada comunidad (pérdida de diversidad alfa) producto de la intervención.

Impacto C-FV-6: Fragmentación Ecosistema Bosque Nativo: El impacto fragmentación ecosistema bosque nativo, es clasificado como no significativo, toda vez que lo acotado de la intervención en contexto del área de influencia, determina variaciones no significativas de los índices de fragmentación evaluados. La intervención de las obras del proyecto no generará un cambio drástico en la configuración actual de los fragmentos de bosque nativo presentes en el área de influencia, ni en los patrones de forma evaluados. En efecto, los índices de forma están señalando una prácticamente nula variación en las formas en el estado con proyecto, lo que significa, que no se generarán parches de formas más complejas.

Impacto C-FV-7: Pérdida de especies endémica con distribución geográfica restringida: El impacto de pérdida de especies endémicas con distribución geográfica restringida es clasificado no significativo, toda vez que lo acotado de la intervención en contexto del área de influencia, se determina que no se presenten especies endémicas con distribución geográfica dentro de las áreas de intervención por parte del proyecto.

Dada la presencia de impactos significativos, se proponen las siguientes medidas de mitigación, reparación y/o compensación:

- M1-C-FV-1 Enriquecimiento con *Citronella mucronata* (Naranjillo). Se propone como medida de compensación una reposición a una tasa de 3:1, a través de enriquecimiento de un bosque esclerófilo. Considerando que se requiere eliminar 6 individuos de *Citronella mucronata,* se propone plantar 23 individuos en bosque nativo en la comuna de Cauquenes.
- M2-C-FV-2 Rescate y relocalización *Calydorea xiphioides* (Tahay). Se propone la recolección de bulbos de las zonas donde se va a llevar a cabo el proyecto y la relocalización y trasplante de estos en un sector cercano a la subestación Mataquito.
- M3-C-FV-3 Compensación - Restauración y Enriquecimiento de matorral y bosque degradado. Se propone un total de 17,08 ha destinadas a restauración, distribuidas entre restauraciones de bosque hidrófilo de quebrada y rodales mixtos de especies arbóreas esclerófilas, ubicadas de manera contigua en la comuna de Cauquenes.
- M4-C-FV-4 Recuperación de Bosque Nativo. Se propone la restauración y enriquecimiento de las siguientes especies: *Nothofagus obliqua, Persea lingue, Maytenus boaria, Laurelia sempervirens, Gevuina avellana, Lomatia dentata* y *Quillaja saponaria.* La medida se ejecutará en la comuna de Concepción.

Adicionalmente, se proponen Compromisos Ambientales Voluntarios relacionados a flora y vegetación como la recuperación de bosque nativo asociado a los impactos C-FV-5 y C-FV-6 y plan de protección de individuos *Gomortega keule, Pitavia punctata, Citronella mucronata, Selkirkia limense y Vestia foetida* en plantaciones asociado al impacto C-FV-1A los cuales se detallan en el Anexo 8 de la Adenda Excepcional Actualización Compromisos Ambientales Voluntarios.

A mayor abundamiento, la Corporación Nacional Forestal, Dirección Ejecutiva (CONAF) en su Oficio ORD. N°113/2024 de fecha 01/03/2024 indica respecto del PAS 150 que: "*Sumado a lo anterior es posible constatar que la distancia propuesta por el titular no se cumple en la totalidad de sus obras observándose situaciones que de acuerdo a lo señalado por el propio titular estaría generándose la alteración de hábitat para la formación BNP-37, debido a obras a solo 0,48 metros para la formación BNP-37, tal como se muestra en la figura N° 12. Misma situación para la formación BNP18, con obras a una distancia de 7,41 metros cómo es posible observar en la figura 13, situaciones para las cuales no se presenta el permiso sectorial correspondiente al PAS 150.*" Adicionalmente, señala: "*Con relación a las respuestas 99, 100 y 101 de la presente Adenda, el titular fundamenta su respuesta citando el "Anexo 3-3 Descarte de Alteración del Hábitat de Especies Amenazadas", el cual ya fue*

observado anteriormente y en función de estos antecedentes la Corporación considera que el titular no responde a la observación realizada y por tanto no es posible descartar la intervención y alteración de hábitat para los bosques nativos de preservación y para las especies declaradas como monumento natural. Dado que esta Corporación estima que no se justifica científicamente ni técnicamente la propuesta, debido a que dicha cifra el titular la respalda en función de trabajos científicos, cuyos valores no corresponden o simplemente no aparecen en los artículos citados (Sanguinetti & Kitzberger 2009; Lander et al. 2019). Lo anterior sumado a lo señalado en las observaciones de línea base, en cuanto a la intervención de bosques nativos de preservación en las torres 75 del ramal que va desde la S/E Hualqui a la S/E Chiguayante, y torre 86-DH, y alteración de hábitat para la formación BNP-37, BNP-18 y posiblemente a BN-65, por lo cual esta Corporación considera que el proyecto no cumple con la legislación ambiental y no presenta el permiso ambiental sectorial correspondiente, de acuerdo con lo estipulado en el artículo 150 del D.S. N° 40, del Ministerio de Medio ambiente".

En relación a los PAS 148 y 149 se señala: "*En ambos Permisos sectoriales ambientales se solicita al titular rectificar en el apartado de "Protección contra incendios forestales" las medidas propuestas por cuanto como fue observado con anterioridad para el plan de prevención y los PAS, la pauta utilizada ya no se encuentra vigente y debe actualizar las medidas para dar cumplimiento a la "Pauta de Prescripciones Técnicas Aplicables al Programa de Protección Contra Incendios Forestales Contenidas en los Planes de Manejo de Plantaciones" en su Versión 4.1 vigente desde 2022."*

En la respuesta al numeral 82, respecto a la descripción y caracterización de la vegetación de manera cuantitativa con la metodología de inventario forestal, se señala al titular que no entrega en las tablas de rodal, el volumen por clase diamétrica de las especies nativas a intervenir. Parámetro necesario para que los propietarios puedan solicitar guías de libre tránsito para acreditar el origen legal de la madera."

Específicamente sobre el PAS 148 se indica: "*El titular señala en el PAS 148 el tipo de vegetación actual en el lugar a reforestar, indica "matorral muy escaso a claro y sectores de pradera", se le indica que el sector debe cumplir con señalado en el Art 33° del Reglamento General del D.L 701/1974*.".

- **Fauna**

En cuanto al componente fauna, se declaran los siguientes impactos en el Anexo 3 de la Adenda Excepcional Actualización de Evaluación de Impactos:

Impacto C-FA-1A: Pérdida de individuos de especies de baja movilidad – Reptiles (No significativo): Entre la fauna se encuentran 6 reptiles, los que, debido a su baja capacidad de desplazamiento o reducida movilidad, presentan riesgo de ser impactados durante la construcción del proyecto, fundamentalmente durante la habilitación del área de emplazamiento de estructuras de la línea, la habilitación de huellas y caminos de acceso y/o la corta selectiva de bosque nativo; efectos que varían en su intensidad según los requerimientos de hábitat particulares de reptiles.

Impacto C-FA-1B: Pérdida de individuos de especies de baja movilidad – Anfibios (No significativo): Se encuentran 5 especies de anfibios, los que, debido a su baja capacidad de desplazamiento o reducida movilidad, presentan riesgo de ser impactados durante la construcción del proyecto, fundamentalmente durante la habilitación del área de emplazamiento de estructuras de la línea, la habilitación de huellas y caminos de acceso y/o la corta selectiva de bosque nativo; efectos que varían en su intensidad según los requerimientos de hábitat particulares anfibios.

Impacto C-FA-2: Pérdida y alteración de hábitats de fauna (No significativo): En base a las formaciones vegetales definidas por la componente de flora y vegetación se determinaron diez ambientes distintos para la fauna: Bosques y matorrales de *Acacia caven*, Bosques y matorrales esclerófilos, Vegetación ribereña, Matorral xerófilo con *Trevoa quinquenervia*, Bosque caducifolio, Bosque higrófilo, Bosques laurifolios, Plantaciones forestales, Cultivos agrícolas, Otros. Los ambientes correspondientes a bosques, que tiene la capacidad de crecer por sobre la distancia de seguridad entre la copa de los árboles y los conductores de la línea, serán parte del despeje de

vegetación de la franja de seguridad, de acuerdo con los resultados del modelo de corta. Adicionalmente la construcción de caminos y la habilitación de las áreas de trabajo de cada una de las patas de las estructuras de la línea alterarán de manera puntual distintos ambientes a lo largo del trazado de la línea.

Impacto C-FA-3: Pérdida de individuos de especies de alta movilidad – Carnívoros silvestres (No significativo): Entre esta fauna se encuentran especies de alta movilidad-carnívoros silvestres, los que, debido a su capacidad de desplazamiento o movilidad, presentan bajo riesgo de ser impactados durante la construcción del Proyecto, fundamentalmente durante la habilitación del área de emplazamiento de estructuras de la línea, la habilitación de huellas y caminos de acceso y/o la corta selectiva de bosque nativo; efectos que varían en su intensidad según los requerimientos de hábitat particulares.

Impacto C-FA-4: Perturbación de Hábitat (curureras) *Spalacopus cyanus* (No Significativo): En respuesta a la solicitud de la autoridad en cuanto a ampliar la información sobre posibles curureras en el AI del Proyecto, se llevó a cabo una campaña complementaria entre el 5 y el 10 de junio de 2023 para evaluar la presencia de *Spalacopus cyanus* en el Proyecto. Durante las prospecciones anteriores en el otoño, invierno y primavera de 2019, se identificaron madrigueras activas de la especie en el punto de muestreo IM14 en el Tramo 1. La campaña de detección de *Spalacopus cyanus* se centró en seis áreas de hábitat óptimo, especialmente en el Bosque y Matorral de espino, con un buffer de 62 metros alrededor del trazado del proyecto. La metodología incluyó recorridos pedestres, inspección de cavidades con cámara sonda y llamados a través de playback. Los resultados indicaron la presencia de la especie solo en el Área 1 del Tramo 1, identificándose 11 colonias (Tabla 82 del Anexo 3 de la Adenda Excepcional), de las cuales 4 estaban activas, resaltando la colonia Nº6 por su tamaño y número de madrigueras.

Sin embargo, con relación a lo indicado por el Titular, el Servicio Agrícola y Ganadero (SAG), en su ordinarioN°590/2024 indica que, existen 2 puntos que denotan insuficiencias en la metodología aplicada por El Titular, en primer lugar, respecto a la campaña complementaria señalada por el Titular para reevaluar y cuantificar la presencia del cururo en el área de influencia del proyecto, en que identificó solo 4 de 11 colonias de cururos activas, este último, no justificó que la fecha de realización de la campaña fuera la adecuada pues la fecha, no corresponde a la temporada de mayor actividad de la especie. Por tanto, el SAG identifica la utilización por parte del Titular de criterios insuficientes para evaluar el impacto sobre la especie somo se señala en la cita a continuación:

> *"En respuesta 58 de la adenda excepcional, el titular señala que se realizó una campaña complementaria para reevaluar y cuantificar la presencia de Spalacopus cyanus en el área del proyecto, al respecto, no se justifica que la fecha en la que se ejecutó campaña es adecuada para la evaluación y cuantificación de esta especie (junio 2023), considerando que lo registrado fueron "signos de actividad" (cúmulos de tierra fresca depositada en las afuera de las galerías y vocalizaciones) y el mes de junio no coincide con la época de máxima expresión de biodiversidad, por lo que debiese considerarse, precautoriamente, como colonias activas las 11 colonias identificadas en la Tabla 45 de la adenda excepcional. Adicionalmente se solicita reevaluar criterios de evaluación de impacto presentado en tabla 46, entre ellos el de extensión parcial, ya que es el mismo titular quien señala que se considerará afectación de todas las curureras (activas y no activas) al igual que duración y periodicidad, considerando el valor asignado por el titular al atributo reversibilidad."*

El segundo punto tiene relación con el Compromiso Ambiental Voluntario 21, que describe el Plan de Perturbación controlada de Spalacopus cyanus (cururo), cuya observación por parte del SAG se señala más abajo en esta respuesta.

Impacto O-FA-1: Colisión de aves (No significativo): En fase de operación del proyecto el tendido de los 5 tramos de línea principal contará con un cable de guardia, cuya finalidad es proteger a los conductores de los rayos en caso de tormenta eléctrica y que además corresponden al sistema de comunicaciones, este cable se emplazará en la parte más alta de las estructuras y tiene un diámetro inferior al de los conductores. Según lo anterior, ciertas especies son más susceptibles a la colisión que otras debido a su carga alar y baja relación de aspecto (alas cortas y anchas). Estas aves tienen una menor capacidad de esquivar estructuras fijas, como cables, y por lo general

pertenecen a las familias Anatidae, Ardeidae, Cathartidae, Laridae, Pelecanidae, Phalacrocoracidae, Rallidae, Strigidae y Tinamidae.

Impacto O-FA-2: Electrocución de aves (No significativo): Una vez energizada la línea durante la fase de operación puede ocurrir la electrocución de aves en el caso que el ejemplar haga contacto con un componente energizado y tierra a través del poste. Su ocurrencia depende de factores estructurales de las líneas de transmisión (como distancia entre conductores y aislación), factores biológicos (como tamaño y comportamiento de las aves) y factores propios del sitio (como disponibilidad de perchas y atracción alimentaria). De acuerdo con lo anterior se evalúa el impacto de electrocución de aves.

A mayor abundamiento, respecto a la electrocución de aves, se menciona en observación 167, con relación al CAV N°1, literal c) de la Adenda Excepcional Capítulo VIII a XVI que:
"Con respecto a la electrocución, es importante destacar que, en términos generales, de acuerdo al diseño de la línea y, en base al tipo de aves presentes en el área del proyecto la posibilidad de electrocución es muy poco probable, ya que, por un lado las aves no tienen la envergadura alar para tocar ambos conductores (6 m de distancia), y por otro los conductores de energía se encuentran sujetos por medio de cadenas de aisladores, y cada fase separada por más de 5 metros cumpliendo la norma eléctrica; lo que permite mantener la distancia suficiente de la separación de los conductores, asegurando aún más, la baja probabilidad de una posible electrocución de aves."

Aun cuando el Titular presenta esta información el ORDN°540/2024 del SAG, Capítulo 8. Plan de Medidas de Mitigación, Reparación y Compensación, menciona:

"Adicionalmente se aclara que no se presentan antecedentes asociados con electrocución y sólo se remite a colisiones."

Dentro de la respuesta del Titular no especifica en que tramos del proyecto se emplearan los aisladores, si es en la totalidad de la línea o solo en puntos específicos como sensibles (ejemplo esteros).

Debido a la falencia en la información entregada por el Titular no es posible descartar la presencia de impactos significativos sobre fauna. Sin embargo, como información complementaria, en el Anexo 6 de la Adenda Complementaria y Actualizado en el Anexo 8 de la Adenda Excepcional, se presentan, los siguientes compromisos voluntarios (CAVs):

- Desviadores de Vuelo: Se contempla la instalación de elementos desviadores de vuelo o dispositivos anticolisión, de modo de disminuir el riesgo de colisión de las aves con los cables del tendido eléctrico, evitando así la pérdida de ejemplares. Los lugares donde se implementarán los disuasores corresponden a los puntos sensibles identificados el estudio de tránsito aéreo (Anexo 3-14 Apéndice 1 del EIA y en Anexo 13-3 de la Adenda Complementaria), los que en su mayoría corresponden a zonas donde la línea de transmisión cruzará ríos y esteros. Sin embargo, con relación a este CAV, el Servicio Agrícola y Ganadero (SAG) en su ORD 590/2024, señala falencias en el indicador de cumplimiento, tanto en la cantidad de individuos considerados, su clasificación y periodo de seguimiento, somo se observa en la cita extraída del ORD 590/2024 que se muestra a continuación:

  > *En respuestas 56 y 57, el titular presenta los criterios para descartar impacto significativo por colisiones, pero propone implementar disuasores de vuelo en el cable de guardia de la LAT para este sector, que son nuevamente incorporados como CAV en la adenda excepcional.*
  >
  > *Revisado el anexo 8 de los CAV se observa que el indicador que acredite su cumplimiento propuesto no es adecuado, ya que generaliza en un valor de 5 individuos colisionados por kilómetro al año en los tramos (220kV) en donde se implementarán los disuasores e igual o menor a 2 individuos por kilómetro al año en los ramales (66kV) donde se implementará este CAV, sin embargo, no hace diferencia por categoría de conservación o de acuerdo a los resultados de altura de vuelos presentados en el tránsito aéreo así como de la proporción por especie que pudiera verse afectado, teniendo en cuenta por ejemplo abundancia y categoría de conservación. Por otra parte, hay inconsistencias, ya que por una parte señala que durará 4 años y será un monitoreo por estación*

del año y luego señala que el primer año será mensual por el primer año. A juicio de este Servicio el seguimiento mensual deber ser mayor a 1 año para poder abarcar variabilidad de poblaciones influenciadas por las condiciones climáticas del año.

- Charlas de capacitación al personal respecto fauna silvestre presente en el Área de Influencia: Consiste en el desarrollo de capacitaciones a todo el personal que haga ingreso a las obras del proyecto y para cada charla integral y mensual que desarrolle el área de cumplimiento ambiental de las obras en los distintos frentes de trabajo. Los temas por tratar serán los siguientes:

    - Potencial fauna silvestre a ser observada, valor biológico y categorías de conservación.

    - Medidas para evitar incidentes con fauna silvestre, entre ellas, No alimentar, manipular, maltratar u hostigar a los animales y sobre el mantenimiento de residuos domiciliarios en contenedores apropiados, para evitar el acercamiento de individuos.

    - Protocolo de acción frente a afectación a fauna silvestre, por atropello o avistamiento de individuos heridos.

- Perturbación Controlada (Reptiles): Para disminuir la probabilidad de afectación de individuos de especies con baja movilidad, se implementará el procedimiento de perturbación controlada, cuyo fin es provocar el abandono o inducir el desplazamiento gradual de los individuos de fauna silvestre de baja movilidad, en este caso reptiles, desde aquellos lugares donde se ejecutarán obras constructivas. El procedimiento se basa en la eliminación de refugios, la remoción de rocas, ramas, etc.; consecuencia de esto, los individuos abandonan el área perturbada en busca de mejores condiciones para refugiarse en sectores aledaños.
- Perturbación Controlada *Spalacopus cyanus* (cururo): La perturbación controlada consistirá en inducir el abandono paulatino de los cururos de la zona de obras del Área 1 del Tramo 1 (ver Figura 1 de la Tabla 21 del Anexo 8 de la Adenda Excepcional), perturbando parcialmente y en forma muy localizada la superficie del terreno donde se encuentren colonias activas, y que podrían ser afectadas por las obras del Proyecto. En otras palabras, consiste en despejar los túneles, tanto superficiales (de alimentación) como más profundos (madrigueras) con medios manuales, con el fin de promover el desplazamiento de los animales hacia los límites de su sistema de galerías y llevarlo más allá del área a intervenir. Sin embargo, respecto a este compromiso ambiental voluntario (CAV) 21, que describe el Plan de Perturbación controlada de Spalacopus cyanus (cururo) el Titular no justifica que los sitios adonde se proyecta mover los individuos de cururo tengan las condiciones necesarias para la sobrevivencia de la especie, mayor detalle de señala en la cita a continuación del ORD 590/2024:

"No se justifica que los sitios hacia donde se proyecta su desplazamiento cuentan con las condiciones y características necesarias para el establecimiento de las colonias ahuyentadas, tales como suelos blandos, bien drenados con presencia de bulbos y cobertura vegetal; tampoco justifica que los sitios receptores cuentan con la superficie necesaria para albergar a los ejemplares ahuyentados."

Además, solo se realizará la perturbación controlada sobre 4 colinas activas. Las otras 7 fueron caracterizadas como inactivas donde no se ejecutará el compromiso. Pero considerando que las colonias inactivas pueden ser ocupadas por esta especie en una época de mayor actividad biológica, entonces no se puede descartar que las colonias inactivas detectadas por el Titular presenten la misma condición en una estacionalidad más favorable para la actividad biológica.

- Rescate y relocalización de anfibios: La fauna de anfibios es reconocida por exhibir una muy baja capacidad de desplazamiento y también por presentar una fuerte asociación a determinados tipos de microambientes, fundamentalmente aquellos que contienen alta humedad. Siguiendo los lineamientos contenidos en Torres-Mura et al. (2014) y SEA (2022), se ha determinado que la mejor herramienta de gestión para este grupo de vertebrados corresponde al procedimiento de "rescate y relocalización", siendo pertinente la presentación de un Permiso Ambiental Sectorial 146 (PAS 146) que cumpla con todos los

requisitos técnicos necesarios para llevar a cabo la actividad de la mejor manera. Sin perjuicio de lo anterior, el SAG ORD 590/2024 del SAG menciona que:

"En literal e) de la respuesta 79 señala que no se registraron individuos de la especie Eupsophus roseus en los sitios de relocalización, esto no garantiza que los sitios propuestos son adecuados para el establecimiento de los individuos de dicha especie que sean relocalizados."

También agrega que:

"El titular plantea microrruteos previos a la fase de construcción del proyecto para cuantificar los adultos susceptibles de ser afectados; dicha información debe ser presentada en el actual proceso de evaluación."

Por estas razones, entre otras, el órgano competente concluye que no se presentan los contenidos técnicos y formales para acreditar el cumplimiento de los requisitos necesarios del PAS 146, necesario para efectuar el Rescate y relocalización de anfibios.

1.1419. Observante: Marisol de Las Mercedes Rodriguez Sánchez

Observación 1:

Temática: Salud

1. Salud: Por nuestros niños y adultos mayores debemos decir no a las torres.

Evaluación técnica de la observación:

Esta Dirección Ejecutiva considera pertinente la observación, toda vez que hace referencia a aspectos ambientales del proyecto en evaluación. Respecto de lo observado y de acuerdo con los antecedentes del proceso de evaluación, cabe señalar lo siguiente:

- **Salud**

En relación con potenciales efectos sobre la salud de las personas, se aclara que el Proyecto ha presentado un Estudio de Campos Electromagnéticos (CEM) (Anexo 1-8 del EIA). Este estudio indica que el Proyecto generará radiaciones eléctricas y magnéticas del tipo no ionizantes, no revistiendo ningún riesgo para la salud de las personas. En dicho estudio, se estimaron los campos generados por las líneas proyectadas, donde se demuestra que, en todos los casos los valores de campo resultan inferiores a los respectivos valores límites establecidos en la normativa.

De los resultados obtenidos en las simulaciones efectuadas, se concluye que la línea de transmisión principal de 2x220kV, las líneas de 2x66kV de los Ramales y las nuevas subestaciones de 220/66kV, en operación, cumplen con la normativa referente a campo electromagnético, lo que asegura que no existirá afectación a la salud de los grupos humanos.

Asimismo, se evalúan los potenciales efectos que el Proyecto podría generar por causa de las emisiones atmosféricas (Anexo 1-6 del EIA actualizado en Anexo 2-5 de la Adenda, Anexo 8-1 de la Adenda Complementaria y Anexo 1-5 de la Adenda Excepcional), concluyendo que no generará aportes significativos sobre las concentraciones de MP10 y MP2,5 y gases de combustión en el área de influencia durante la fase de construcción, toda vez que se demuestra que la situación proyectada para los mismos contaminantes no superará los límites de saturación establecidos por la normativa ambiental aplicable y, por consiguiente no provocará efectos adversos significativos sobre la salud de la población ubicada en el entorno, considerando además que su efecto es temporal.

Por tanto, se declara que el Proyecto no generará aportes significativos sobre las concentraciones de material particulado y gases de combustión de manera que en la situación con proyecto no se superarán los límites establecidos por la normativa ambiental.

Por último, lo que respecta al ruido, es importante precisar que, el Proyecto consideró en su evaluación la generación de emisiones de ruido derivadas de sus distintas actividades asociadas tanto a la fase de construcción como a la de operación, para establecer si los valores emitidos por el Proyecto cumplen con la normativa vigente D.S. N° 38/11 del Ministerio del Medio Ambiente. Para esto se llevó a cabo la modelación de los niveles de ruido emitidos por el Proyecto sobre los receptores identificados en terreno, los cuales fueron caracterizados en una Línea de Base presentada en el Anexo 3-3 del EIA cuya información se encuentra actualizada en el Anexo 4-6 de la Adenda. Los resultados de la modelación se presentaron en el Anexo 1-7 del EIA, los cuales fueron actualizados en el Anexo 2-6 de la Adenda, Anexo 1-15 de la Adenda Complementaria y Anexo 3-5 de la Adenda Excepcional, para la cual se utilizó el software de predicción sonora Predictor - LIMA Versión 2020.02.

Por otro lado, en el marco de la Adenda Excepcional, se consideraron ampliaciones a los informes de Campos Electromagnéticos, Ruido y Emisiones Atmosféricas presentados en el EIA, Adenda y Adenda Complementaria, en el que se identificaron todos los receptores sensibles que se encuentran a menos de 100 metros de las obras del proyecto, cuyos puntos representativos se presentan en formato kmz en el Anexo 2-12 de la Adenda Excepcional KMZ receptores representativos a menos de 100 metros. De acuerdo a este análisis, se constata, que la mayoría de los receptores referidos a las localidades del Área de Influencia, se encuentran localizados dentro de los dominios de modelación de dispersión de contaminantes considerados para el Proyecto (dominio Biobío, Ñuble y Maule), en el caso de las iglesias dentro del dominio del Maule, con resultados que se consideran como no significativos, puesto que se obtienen valores bajo los límites normativos de saturación o latencia, para todos los contaminantes atmosféricos analizados. En cuanto a los receptores que se encuentran fuera de los dominios de modelación (13 receptores), para evaluar el impacto sobre estos receptores, se consideraron los resultados de la modelación de dispersión de contaminantes en los dominios más cercanos, puesto que éstos cuentan con características topográficas y meteorológicas similares al sector en el que se emplazan. Además, las tasas de emisión estimadas para la modelación de contaminantes del Proyecto consideran aquellas emisiones máximas a causa de la construcción de la línea de transmisión eléctrica, distribuidas a lo largo de los tramos y ramales, además de las correspondientes a las áreas de las subestaciones y rutas a utilizar. Por esta razón, los efectos en la calidad de aire en los receptores cercanos se estiman similares dentro de cada dominio de modelación, variando principalmente en función de la distancia con las obras y partes.

En lo que refiere a ruido, se actualizó la modelación incorporando los puntos adicionales, considerando los escenarios de emisión de ruido más desfavorable, conforme a la metodología de modelación descrita y optimizando el listado de medidas de control de ruido, con el objetivo de entregar protección a los potenciales receptores próximos a las obras. Sin embargo, de acuerdo al ordinario Nº B32/705 de la Subsecretaría de Salud Pública, se indica que no es claro que el escenario de modelación considerado para los nuevos receptores sea el más desfavorable, además, para los nuevos receptores incluidos (R051N y R052N) los niveles de ruido obtenidos en la modelación en la fase de construcción se encontrarían en el límite máximo permisible en el DS 38/2011 del MMA y respecto de las medidas de mitigación propuestas por el Titular no queda claro cuál de las barreras se utilizará. El pronunciamiento indicado señala que:

> "*3.1 En los antecedentes técnicos utilizados para descartar riesgo para la salud de la población (respuesta 177.136 letra c.), el titular señala que "solo los Proyectos de Población Fernández se encuentran cercanos al emplazamiento del Proyecto… en este sector existen diferentes villas, un CECOSF, una Escuela y Jardín infantil. En este marco se han definido nuevos receptores que consideran a todos los grupos humanos que habitan a menos de 100 metros de la LAT. En ese sentido se definió en cada sector a evaluar el receptor más cercano, lo cual representa el peor escenario y por tanto los resultados son extrapolables a los otros receptores de la zona evaluada". Adicionalmente, en la respuesta 177.136 letra b. y Figura 66 del Capítulo XVII de la Adenda Extraordinaria, el titular indica que la Villa*

Alto Las Higueras II se emplazaría a 63 m de distancia de la Subestación Eléctrica Nueva Cauquenes, en su punto más cercano. Sin embargo, según se puede apreciar en la Figura 1 del Capítulo I de la Adenda Extraordinaria y en las imágenes satelitales disponibles en la herramienta Google Earth, la citada subestación colinda con el predio del loteo inmobiliario denominado "Villa Alto Las Higueras", el que se encontraría construido en su mayor parte, y cuya vivienda más cercana se emplazaría a menos de 30 m del límite predial de la subestación (Anexo 1-1, Adenda Extraordinaria).

3.2 En relación a esto último, según la información contenida en el Apéndice 3 del Anexo 3-5 de la Adenda Extraordinaria, aun cuando el titular identificó 4 puntos receptores de ruido denominados R050N, R051N, R052N y R052 en el sector Alto Las Higueras/Alto Las Higueras II, las distancias y configuración de los escenarios de modelación no quedan del todo claros. Así, por ejemplo, uno de los puntos utilizados para evaluar el ruido asociado a la fase de construcción y operación de la Subestación Nueva Cauquenes (R052), se emplaza a más 190 m del límite de la subestación (Tabla 3, Anexo 3-5), condición que no representaría el escenario más desfavorable. Sumado a esto, según se indica en la Tabla 16 del Anexo 3-5, el nivel de ruido modelado para los puntos R051N y R052N en la fase de construcción, se encontraría sobre el límite máximo permisible establecido en el DS 38/2011 del MMA (el punto R050N coincide con este valor límite). Para éstos y los restantes puntos que están en la misma situación, el titular propone implementar barreras acústicas modulares, que según lo descrito en la Tabla 19 del mismo anexo, en el caso de la Subestación Nueva Cauquenes correspondería a un cierre de 295 m de largo por 3.6 m de alto. Sin embargo, en los antecedentes adjuntos al Anexo 3-5, se pueden visualizar dos barreras una que envuelve completamente el predio de la subestación (Apéndice 3 Mapa de Ruido Fase de Construcción) y otra que sólo se extiende desde las torres 107-NC-V26 y 1 - V1 (Apéndice 4 BARRERAS AD3), no quedando claro cuál de las barreras propuesta es la que finalmente se construirá y permitirá dar cumplimiento a la norma.

De acuerdo con los resultados, y conforme a lo establecido en el Artículo 5 del RSEIA se puede concluir que, los antecedentes presentados no son suficientes para descartar que el proyecto no genera efectos sobre la salud de las personas, asociados a los receptores sensibles, reguladas en el D.S. N° 38/11 del MMA en todos ellos.

En lo que refiere a campos electromagnéticos, en el marco de la Adenda Excepcional, se ha obtenido la valorización del campo eléctrico y del campo magnético en la ubicación de todos los Receptores detectados a cierta distancia de las líneas del Sistema de Transmisión Zonal Grupo 3 S/E Itahue- S/E Hualqui (hasta 100 m), mediante el análisis con la estructura más cercana al respectivo Receptor. Sin embargo, los resultados obtenidos no se encuentran completos, como señala la Subsecretaría de Salud Pública en el ordinario Nº B32/705, haciendo referencia a la respuesta indicada en el "Anexo Parte VI Adenda" de la Adenda Excepcional:

"... en la respuesta 177.136 letra c el titular indica que se definieron "nuevos receptores que consideran a todos los grupos humanos que habitan a menos de 100 metros de la LAT. En ese sentido se definió en cada sector a evaluar el receptor más cercano, lo cual representa el peor escenario y por tanto los resultados son extrapolables a los otros receptores de la zona evaluada. Estas nuevas modelaciones consideran tanto campos electromagnéticos, como ruido y emisiones atmosféricas".

En relación a lo anterior, en la Tabla 103 de la Adenda Extraordinaria se presentan los resultados de la estimación de campos electromagnéticos en los receptores identificados como CECOSF y Escuela Los Conquistadores, los que se encontrarían a 539 y 512 m de la línea de transmisión. Para los receptores emplazados en el sector Alto Las Higueras/Alto Las Higueras II no fue posible encontrar en los antecedentes de la adenda, la actualización de la modelación de campos electromagnéticos a la que se hace referencia en esta respuesta, o la verificación del cumplimiento del estándar de referencia propuesto."

1.1420. Observante: Laura Larenas Chavarria

Observación 1:

Temática: Salud

1. Salud: No torres de alta tensión

Esto afectaría la salud de las personas, en lo productivo, turístico y ecológico de la zona.

Evaluación técnica de la observación:

Esta Dirección Ejecutiva considera pertinente la observación, toda vez que hace referencia a aspectos ambientales del proyecto en evaluación. Respecto de lo observado y de acuerdo con los antecedentes del proceso de evaluación, cabe señalar lo siguiente:

- **Salud**

En relación con potenciales efectos sobre la salud de las personas, se aclara que el Proyecto ha presentado un Estudio de Campos Electromagnéticos (CEM) (Anexo 1-8 del EIA). Este estudio indica que el Proyecto generará radiaciones eléctricas y magnéticas del tipo no ionizantes, no revistiendo ningún riesgo para la salud de las personas. En dicho estudio, se estimaron los campos generados por las líneas proyectadas, donde se demuestra que, en todos los casos los valores de campo resultan inferiores a los respectivos valores límites establecidos en la normativa.

De los resultados obtenidos en las simulaciones efectuadas, se concluye que la línea de transmisión principal de 2x220kV, las líneas de 2x66kV de los Ramales y las nuevas subestaciones de 220/66kV, en operación, cumplen con la normativa referente a campo electromagnético, lo que asegura que no existirá afectación a la salud de los grupos humanos.

Asimismo, se evalúan los potenciales efectos que el Proyecto podría generar por causa de las emisiones atmosféricas (Anexo 1-6 del EIA actualizado en Anexo 2-5 de la Adenda, Anexo 8-1 de la Adenda Complementaria y Anexo 1-5 de la Adenda Excepcional), concluyendo que no generará aportes significativos sobre las concentraciones de MP10 y MP2,5 y gases de combustión en el área de influencia durante la fase de construcción, toda vez que se demuestra que la situación proyectada para los mismos contaminantes no superará los límites de saturación establecidos por la normativa ambiental aplicable y, por consiguiente no provocará efectos adversos significativos sobre la salud de la población ubicada en el entorno, considerando además que su efecto es temporal.

Por tanto, se declara que el Proyecto no generará aportes significativos sobre las concentraciones de material particulado y gases de combustión de manera que en la situación con proyecto no se superarán los límites establecidos por la normativa ambiental.

Por último, lo que respecta al ruido, es importante precisar que, el Proyecto consideró en su evaluación la generación de emisiones de ruido derivadas de sus distintas actividades asociadas tanto a la fase de construcción como a la de operación, para establecer si los valores emitidos por el Proyecto cumplen con la normativa vigente D.S. N° 38/11 del Ministerio del Medio Ambiente. Para esto se llevó a cabo la modelación de los niveles de ruido emitidos por el Proyecto sobre los receptores identificados en terreno, los cuales fueron caracterizados en una Línea de Base presentada en el Anexo 3-3 del EIA cuya información se encuentra actualizada en el Anexo 4-6 de la Adenda. Los resultados de la modelación se presentaron en el Anexo 1-7 del EIA, los cuales fueron actualizados en el Anexo 2-6 de la Adenda, Anexo 1-15 de la Adenda Complementaria y Anexo 3-5 de la Adenda Excepcional, para la cual se utilizó el software de predicción sonora Predictor - LIMA Versión 2020.02.

Por otro lado, en el marco de la Adenda Excepcional, se consideraron ampliaciones a los informes de Campos Electromagnéticos, Ruido y Emisiones Atmosféricas presentados en el EIA, Adenda y Adenda Complementaria, en el que se identificaron todos los receptores sensibles que se encuentran a menos de 100 metros de las obras del proyecto, cuyos puntos representativos se presentan en formato kmz en el Anexo 2-12 de la Adenda Excepcional KMZ receptores representativos a menos de 100 metros. De acuerdo a este análisis, se constata, que la mayoría de los receptores referidos a las localidades del Área de Influencia, se encuentran localizados dentro de los dominios de modelación de dispersión de contaminantes considerados para el Proyecto (dominio Biobío, Ñuble y Maule), en el caso de las iglesias dentro del dominio del Maule, con resultados que se consideran como no significativos, puesto que se obtienen valores bajo los límites normativos de saturación o latencia, para todos los contaminantes atmosféricos analizados. En cuanto a los receptores que se encuentran fuera de los dominios de modelación (13 receptores), para evaluar el impacto sobre estos receptores, se consideraron los resultados de la modelación de dispersión de contaminantes en los dominios más cercanos, puesto que éstos cuentan con características topográficas y meteorológicas similares al sector en el que se emplazan. Además, las tasas de emisión estimadas para la modelación de contaminantes del Proyecto consideran aquellas emisiones máximas a causa de la construcción de la línea de transmisión eléctrica, distribuidas a lo largo de los tramos y ramales, además de las correspondientes a las áreas de las subestaciones y rutas a utilizar. Por esta razón, los efectos en la calidad de aire en los receptores cercanos se estiman similares dentro de cada dominio de modelación, variando principalmente en función de la distancia con las obras y partes.

En lo que refiere a ruido, se actualizó la modelación incorporando los puntos adicionales, considerando los escenarios de emisión de ruido más desfavorable, conforme a la metodología de modelación descrita y optimizando el listado de medidas de control de ruido, con el objetivo de entregar protección a los potenciales receptores próximos a las obras. Sin embargo, de acuerdo al ordinario Nº B32/705 de la Subsecretaría de Salud Pública, se indica que no es claro que el escenario de modelación considerado para los nuevos receptores sea el más desfavorable, además, para los nuevos receptores incluidos (R051N y R052N) los niveles de ruido obtenidos en la modelación en la fase de construcción se encontrarían en el límite máximo permisible en el DS 38/2011 del MMA y respecto de las medidas de mitigación propuestas por el Titular no queda claro cuál de las barreras se utilizará. El pronunciamiento indicado señala que:

> "*3.1 En los antecedentes técnicos utilizados para descartar riesgo para la salud de la población (respuesta 177.136 letra c.), el titular señala que "solo los Proyectos de Población Fernández se encuentran cercanos al emplazamiento del Proyecto… en este sector existen diferentes villas, un CECOSF, una Escuela y Jardín infantil. En este marco se han definido nuevos receptores que consideran a todos los grupos humanos que habitan a menos de 100 metros de la LAT. En ese sentido se definió en cada sector a evaluar el receptor más cercano, lo cual representa el peor escenario y por tanto los resultados son extrapolables a los otros receptores de la zona evaluada". Adicionalmente, en la respuesta 177.136 letra b. y Figura 66 del Capítulo XVII de la Adenda Extraordinaria, el titular indica que la Villa Alto Las Higueras II se emplazaría a 63 m de distancia de la Subestación Eléctrica Nueva Cauquenes, en su punto más cercano. Sin embargo, según se puede apreciar en la Figura 1 del Capítulo I de la Adenda Extraordinaria y en las imágenes satelitales disponibles en la herramienta Google Earth, la citada subestación colinda con el predio del loteo inmobiliario denominado "Villa Alto Las Higueras", el que se encontraría construido en su mayor parte, y cuya vivienda más cercana se emplazaría a menos de 30 m del límite predial de la subestación (Anexo 1-1, Adenda Extraordinaria).*
>
> *3.2 En relación a esto último, según la información contenida en el Apéndice 3 del Anexo 3-5 de la Adenda Extraordinaria, aun cuando el titular identificó 4 puntos receptores de ruido denominados R050N, R051N, R052N y R052 en el sector Alto Las Higueras/Alto Las Higueras II, las distancias y configuración de los escenarios de modelación no quedan del todo claros. Así, por ejemplo, uno de los puntos utilizados para evaluar el ruido asociado a la fase de construcción y operación de la Subestación Nueva Cauquenes (R052), se emplaza a más 190 m del límite de la subestación (Tabla 3, Anexo 3-5), condición que no representaría el escenario más desfavorable. Sumado a esto, según se indica en la Tabla 16 del Anexo 3-*

5, el nivel de ruido modelado para los puntos R051N y R052N en la fase de construcción, se encontraría sobre el límite máximo permisible establecido en el DS 38/2011 del MMA (el punto R050N coincide con este valor límite). Para éstos y los restantes puntos que están en la misma situación, el titular propone implementar barreras acústicas modulares, que según lo descrito en la Tabla 19 del mismo anexo, en el caso de la Subestación Nueva Cauquenes correspondería a un cierre de 295 m de largo por 3.6 m de alto. Sin embargo, en los antecedentes adjuntos al Anexo 3-5, se pueden visualizar dos barreras una que envuelve completamente el predio de la subestación (Apéndice 3 Mapa de Ruido Fase de Construcción) y otra que sólo se extiende desde las torres 107-NC-V26 y 1 - V1 (Apéndice 4 BARRERAS AD3), no quedando claro cuál de las barreras propuesta es la que finalmente se construirá y permitirá dar cumplimiento a la norma.

De acuerdo con los resultados, y conforme a lo establecido en el Artículo 5 del RSEIA se puede concluir que, los antecedentes presentados no son suficientes para descartar que el proyecto no genera efectos sobre la salud de las personas, asociados a los receptores sensibles, reguladas en el D.S. N° 38/11 del MMA en todos ellos.

En lo que refiere a campos electromagnéticos, en el marco de la Adenda Excepcional, se ha obtenido la valorización del campo eléctrico y del campo magnético en la ubicación de todos los Receptores detectados a cierta distancia de las líneas del Sistema de Transmisión Zonal Grupo 3 S/E Itahue- S/E Hualqui (hasta 100 m), mediante el análisis con la estructura más cercana al respectivo Receptor. Sin embargo, los resultados obtenidos no se encuentran completos, como señala la Subsecretaría de Salud Pública en el ordinario Nº B32/705, haciendo referencia a la respuesta indicada en el "Anexo Parte VI Adenda" de la Adenda Excepcional:

"... en la respuesta 177.136 letra c el titular indica que se definieron "nuevos receptores que consideran a todos los grupos humanos que habitan a menos de 100 metros de la LAT. En ese sentido se definió en cada sector a evaluar el receptor más cercano, lo cual representa el peor escenario y por tanto los resultados son extrapolables a los otros receptores de la zona evaluada. Estas nuevas modelaciones consideran tanto campos electromagnéticos, como ruido y emisiones atmosféricas".

En relación a lo anterior, en la Tabla 103 de la Adenda Extraordinaria se presentan los resultados de la estimación de campos electromagnéticos en los receptores identificados como CECOSF y Escuela Los Conquistadores, los que se encontrarían a 539 y 512 m de la línea de transmisión. Para los receptores emplazados en el sector Alto Las Higueras/Alto Las Higueras II no fue posible encontrar en los antecedentes de la adenda, la actualización de la modelación de campos electromagnéticos a la que se hace referencia en esta respuesta, o la verificación del cumplimiento del estándar de referencia propuesto."

- **Desarrollo Economía Local:**

Respecto a la preocupación en torno al desarrollo de la economía local, el proyecto en sus Compromisos Ambientales Voluntarios, expuestos en el Anexo 8 de la Adenda Excepcional, respecto al componente de medio humano menciona los siguientes compromisos:

- Implementación de señaléticas
- Contratación de Mano de Obra Local
- Apoyo al emprendimiento Local Productivo
- Programa de Fomento al Desarrollo Apícola
- Proyecto de Puesta en Valor del Patrimonio y la Generación de Capacidades en la Población para el Desarrollo del Turismo Rural en Maqueuto Sur.

El objetivo del compromiso "Apoyo al Emprendimiento Local Productivo", es "apoyar y contribuir al desarrollo de microemprendimientos locales, tanto para pequeñas empresas que desarrollen y/u ofrezcan servicios en la zona de emplazamiento del proyecto", y está detallado en la tabla 13 del Anexo 8 de la Adenda Excepcional.

- **Turismo**

Respecto a la posible afectación del componente turismo, se señala que de acuerdo con el análisis realizado al Artículo 9 del Reglamento del SEIA y presentado en el Capítulo 5 del EIA, se declara que el Proyecto no generará en ninguna de sus fases la afectación o impacto significativo a zonas con valor turístico. Dado que las obras del Proyecto no obstruyen el acceso a las mismas, por lo tanto, se descartan posibles afectaciones sobre la componente Turismo, incluyendo atractivos turísticos naturales, antrópicos, culturales, planta turística, rutas y/o circuitos turísticos.

Observación 2:

Temática: Otros proyectos

1. Otros proyectos: No avícola

Tener una gran cantidad de aves juntas puede provocar epidemias y enfermedades como: salmonelosis, pullarosis tifoidea aviar, entre otras.

Evaluación técnica de la observación:

Esta Dirección Ejecutiva no considera pertinente la observación, ya que no hace referencia a aspectos ambientales del proyecto en evaluación.

1.1421. Observante: Maribel Valdés Bravo

Observación 1:

Temática: Salud

1. Salud: Contaminación ambiental

Riesgo para la salud

Evaluación técnica de la observación:

Esta Dirección Ejecutiva considera pertinente la observación, toda vez que hace referencia a aspectos ambientales del proyecto en evaluación. Respecto de lo observado y de acuerdo con los antecedentes del proceso de evaluación, cabe señalar lo siguiente:

- **Salud**

En relación con potenciales efectos sobre la salud de las personas, se aclara que el Proyecto ha presentado un Estudio de Campos Electromagnéticos (CEM) (Anexo 1-8 del EIA). Este estudio indica que el Proyecto generará radiaciones eléctricas y magnéticas del tipo no ionizantes, no revistiendo ningún riesgo para la salud de las personas. En dicho estudio, se estimaron los campos generados por las líneas proyectadas, donde se demuestra que, en todos los casos los valores de campo resultan inferiores a los respectivos valores límites establecidos en la normativa.

De los resultados obtenidos en las simulaciones efectuadas, se concluye que la línea de transmisión principal de 2x220kV, las líneas de 2x66kV de los Ramales y las nuevas subestaciones de 220/66kV, en operación, cumplen con la normativa referente a campo electromagnético, lo que asegura que no existirá afectación a la salud de los grupos humanos.

Asimismo, se evalúan los potenciales efectos que el Proyecto podría generar por causa de las emisiones atmosféricas (Anexo 1-6 del EIA actualizado en Anexo 2-5 de la Adenda, Anexo 8-1 de la Adenda Complementaria y Anexo 1-5 de la Adenda Excepcional), concluyendo que no generará aportes significativos sobre las concentraciones de MP10 y MP2,5 y gases de combustión en el área de influencia durante la fase de construcción, toda vez que se demuestra que la situación proyectada para los mismos contaminantes no superará los límites de saturación establecidos por la normativa ambiental aplicable y, por consiguiente no provocará efectos adversos significativos sobre la salud de la población ubicada en el entorno, considerando además que su efecto es temporal.

Por tanto, se declara que el Proyecto no generará aportes significativos sobre las concentraciones de material particulado y gases de combustión de manera que en la situación con proyecto no se superarán los límites establecidos por la normativa ambiental.

Por último, lo que respecta al ruido, es importante precisar que, el Proyecto consideró en su evaluación la generación de emisiones de ruido derivadas de sus distintas actividades asociadas tanto a la fase de construcción como a la de operación, para establecer si los valores emitidos por el Proyecto cumplen con la normativa vigente D.S. N° 38/11 del Ministerio del Medio Ambiente. Para esto se llevó a cabo la modelación de los niveles de ruido emitidos por el Proyecto sobre los receptores identificados en terreno, los cuales fueron caracterizados en una Línea de Base presentada en el Anexo 3-3 del EIA cuya información se encuentra actualizada en el Anexo 4-6 de la Adenda. Los resultados de la modelación se presentaron en el Anexo 1-7 del EIA, los cuales fueron actualizados en el Anexo 2-6 de la Adenda, Anexo 1-15 de la Adenda Complementaria y Anexo 3-5 de la Adenda Excepcional, para la cual se utilizó el software de predicción sonora Predictor - LIMA Versión 2020.02.

Por otro lado, en el marco de la Adenda Excepcional, se consideraron ampliaciones a los informes de Campos Electromagnéticos, Ruido y Emisiones Atmosféricas presentados en el EIA, Adenda y Adenda Complementaria, en el que se identificaron todos los receptores sensibles que se encuentran a menos de 100 metros de las obras del proyecto, cuyos puntos representativos se presentan en formato kmz en el Anexo 2-12 de la Adenda Excepcional KMZ receptores representativos a menos de 100 metros. De acuerdo a este análisis, se constata, que la mayoría de los receptores referidos a las localidades del Área de Influencia, se encuentran localizados dentro de los dominios de modelación de dispersión de contaminantes considerados para el Proyecto (dominio Biobío, Ñuble y Maule), en el caso de las iglesias dentro del dominio del Maule, con resultados que se consideran como no significativos, puesto que se obtienen valores bajo los límites normativos de saturación o latencia, para todos los contaminantes atmosféricos analizados. En cuanto a los receptores que se encuentran fuera de los dominios de modelación (13 receptores), para evaluar el impacto sobre estos receptores, se consideraron los resultados de la modelación de dispersión de contaminantes en los dominios más cercanos, puesto que éstos cuentan con características topográficas y meteorológicas similares al sector en el que se emplazan. Además, las tasas de emisión estimadas para la modelación de contaminantes del Proyecto consideran aquellas emisiones máximas a causa de la construcción de la línea de transmisión eléctrica, distribuidas a lo largo de los tramos y ramales, además de las correspondientes a las áreas de las subestaciones y rutas a utilizar. Por esta razón, los efectos en la calidad de aire en los receptores cercanos se estiman similares dentro de cada dominio de modelación, variando principalmente en función de la distancia con las obras y partes.

En lo que refiere a ruido, se actualizó la modelación incorporando los puntos adicionales, considerando los escenarios de emisión de ruido más desfavorable, conforme a la metodología de modelación descrita y optimizando el listado de medidas de control de ruido, con el objetivo de entregar protección a los potenciales receptores próximos a las obras. Sin embargo, de acuerdo al ordinario Nº B32/705 de la Subsecretaría de Salud Pública, se indica que no es claro que el escenario de modelación considerado para los nuevos receptores sea el más desfavorable, además, para los nuevos receptores incluidos (R051N y R052N) los niveles de ruido obtenidos en la modelación en la fase de construcción se encontrarían en el límite máximo permisible en el DS 38/2011 del MMA y respecto de las medidas de mitigación propuestas por el Titular no queda claro cuál de las barreras se utilizará. El pronunciamiento indicado señala que:

"*3.1 En los antecedentes técnicos utilizados para descartar riesgo para la salud de la población (respuesta 177.136 letra c.), el titular señala que "solo los Proyectos de Población Fernández se encuentran cercanos al emplazamiento del Proyecto… en este sector existen diferentes villas, un CECOSF, una Escuela y Jardín infantil. En este marco se han definido nuevos receptores que consideran a todos los grupos humanos que habitan a menos de 100 metros de la LAT. En ese sentido se definió en cada sector a evaluar el receptor más cercano, lo cual representa el peor escenario y por tanto los resultados son extrapolables a los otros receptores de la zona evaluada". Adicionalmente, en la respuesta 177.136 letra b. y Figura 66 del Capítulo XVII de la Adenda Extraordinaria, el titular indica que la Villa Alto Las Higueras II se emplazaría a 63 m de distancia de la Subestación Eléctrica Nueva Cauquenes, en su punto más cercano. Sin embargo, según se puede apreciar en la Figura 1 del Capítulo I de la Adenda Extraordinaria y en las imágenes satelitales disponibles en la herramienta Google Earth, la citada subestación colinda con el predio del loteo inmobiliario denominado "Villa Alto Las Higueras", el que se encontraría construido en su mayor parte, y cuya vivienda más cercana se emplazaría a menos de 30 m del límite predial de la subestación (Anexo 1-1, Adenda Extraordinaria).*

3.2 En relación a esto último, según la información contenida en el Apéndice 3 del Anexo 3-5 de la Adenda Extraordinaria, aun cuando el titular identificó 4 puntos receptores de ruido denominados R050N, R051N, R052N y R052 en el sector Alto Las Higueras/Alto Las Higueras II, las distancias y configuración de los escenarios de modelación no quedan del todo claros. Así, por ejemplo, uno de los puntos utilizados para evaluar el ruido asociado a la fase de construcción y operación de la Subestación Nueva Cauquenes (R052), se emplaza a más 190 m del límite de la subestación (Tabla 3, Anexo 3-5), condición que no representaría el escenario más desfavorable. Sumado a esto, según se indica en la Tabla 16 del Anexo 3-5, el nivel de ruido modelado para los puntos R051N y R052N en la fase de construcción, se encontraría sobre el límite máximo permisible establecido en el DS 38/2011 del MMA (el punto R050N coincide con este valor límite). Para éstos y los restantes puntos que están en la misma situación, el titular propone implementar barreras acústicas modulares, que según lo descrito en la Tabla 19 del mismo anexo, en el caso de la Subestación Nueva Cauquenes correspondería a un cierre de 295 m de largo por 3.6 m de alto. Sin embargo, en los antecedentes adjuntos al Anexo 3-5, se pueden visualizar dos barreras una que envuelve completamente el predio de la subestación (Apéndice 3 Mapa de Ruido Fase de Construcción) y otra que sólo se extiende desde las torres 107-NC-V26 y 1 - V1 (Apéndice 4 BARRERAS AD3), no quedando claro cuál de las barreras propuesta es la que finalmente se construirá y permitirá dar cumplimiento a la norma.

De acuerdo con los resultados, y conforme a lo establecido en el Artículo 5 del RSEIA se puede concluir que, los antecedentes presentados no son suficientes para descartar que el proyecto no genera efectos sobre la salud de las personas, asociados a los receptores sensibles, reguladas en el D.S. N° 38/11 del MMA en todos ellos.

En lo que refiere a campos electromagnéticos, en el marco de la Adenda Excepcional, se ha obtenido la valorización del campo eléctrico y del campo magnético en la ubicación de todos los Receptores detectados a cierta distancia de las líneas del Sistema de Transmisión Zonal Grupo 3 S/E Itahue- S/E Hualqui (hasta 100 m), mediante el análisis con la estructura más cercana al respectivo Receptor. Sin embargo, los resultados obtenidos no se encuentran completos, como señala la Subsecretaría de Salud Pública en el ordinario Nº B32/705, haciendo referencia a la respuesta indicada en el "Anexo Parte VI Adenda" de la Adenda Excepcional:

"… en la respuesta 177.136 letra c el titular indica que se definieron "nuevos receptores que consideran a todos los grupos humanos que habitan a menos de 100 metros de la LAT. En ese sentido se definió en cada sector a evaluar el receptor más cercano, lo cual representa el peor escenario y por tanto los resultados son extrapolables a los otros receptores de la zona evaluada. Estas nuevas modelaciones consideran tanto campos electromagnéticos, como ruido y emisiones atmosféricas".

En relación a lo anterior, en la Tabla 103 de la Adenda Extraordinaria se presentan los resultados de la estimación de campos electromagnéticos en los receptores identificados como CECOSF y Escuela Los Conquistadores, los que se encontrarían a 539 y 512 m de la línea de transmisión. Para los receptores emplazados en el sector Alto Las Higueras/Alto Las Higueras II no fue posible encontrar en los antecedentes de la adenda, la actualización de la modelación de campos electromagnéticos a la que se hace referencia en esta respuesta, o la verificación del cumplimiento del estándar de referencia propuesto."

- **Contaminación**

El derecho a vivir en un medio ambiente libre de contaminación, establecido en el artículo 19 N°8 de nuestra Constitución Política, es regulado por las disposiciones de la Ley N° 19.300, sin perjuicio de lo que otras normas legales establezcan sobre la materia. En razón de aquello, en el Párrafo 2° Titulo II de la Ley N° 19.300 se establece que todo proyecto susceptible de generar impactos significativos sobre el medio ambiente sólo podrá ejecutarse previa tramitación en el Sistema de Evaluación de Impacto Ambiental (SEIA). En tal sentido, SEIA es un instrumento de gestión ambiental de carácter preventivo que, sobre la base de los antecedentes presentados en el presente Estudio de Impacto Ambiental, determina si el impacto ambiental del proyecto cumple con todos los requisitos ambientales aplicables, incluyendo las eventuales medidas de mitigación, compensación y reparación, así como los criterios para el seguimiento posterior de sus compromisos y su fiscalización, por la Superintendencia del Medio Ambiente (SMA). En tal sentido, la prevención del daño ambiental, entendido como *"toda pérdida, disminución, detrimento o menoscabo significativo inferido al medio ambiente o a uno o más de sus componentes"* (artículo 2 de la Ley N° 19.300) es uno de los objetivos de evaluar el presente proyecto en el SEIA.

1.1422. Observante: Carlos Alberto Macaya Valdés

Observación 1:

Temática: Flora y fauna

1. Contaminación: Destrucción de flora y fauna.

Contaminación ambiental.

Evaluación técnica de la observación:

Esta Dirección Ejecutiva considera pertinente la observación, toda vez que hace referencia a aspectos ambientales del proyecto en evaluación. Respecto de lo observado y de acuerdo con los antecedentes del proceso de evaluación, cabe señalar lo siguiente:

- **Flora**

En respuesta a la posible afectación de flora y vegetación, en el Capítulo 4 del EIA: "Predicción y Evaluación de Impacto ambiental" actualizado en el Anexo 5 de la Adenda, en el Anexo 3 de la Adenda Complementaria y en el Anexo 3 de la Adenda Excepcional, se detallan los principales impactos a la componente ambiental flora y vegetación.

De acuerdo con la línea de base de flora y vegetación, se identificaron 6 especies en categoría "amenazadas" a lo largo del proyecto, las que se especifican en la Tabla 59 del Anexo 3 de la Adenda Excepcional "Actualización Predicción y Evaluación de Impactos", que se expone a continuación:

Tabla 59 del Anexo 3 de la Adenda Excepcional, pp. 90. Especies en categoría de "amenazadas" en el área de influencia del Proyecto

Nombre Científico	Nombre vulgar	Categoría de conservación	Tramo					Ramal		
			T1	T2	T3	T4	T5	R1	R2	R3
Gomortega keule	Queule	En peligro				*	*			
Pitavia punctata	Pitao	En peligro					*			
Calydorea xiphioides	Tahay violeta	Vulnerable	*	*		*				
Citronella mucronata	Naranjillo	Vulnerable		*	*	*	*			
Selkirkia limense	N/A	En peligro					*			
Vestia foetida	Huevil	En peligro				*	*			

-Impacto C-FV-1A. Pérdida de ejemplares de flora en categoría de "amenazadas", caso de *Gomortega keule, Citronella mucronata, Pitavia punctata, Selkirkia limense y Vestia foetida*: En base a la calificación del impacto el proyecto no produce un impacto significativo sobre la flora, identificada al interior de plantaciones forestales, matorrales y bosque exótico en la franja de servidumbre. El diseño del proyecto ha considerado como medida la no intervención de los bosques nativos de preservación donde habitan *Gomortega keule, Pitavia punctata y Citronella mucronata.*

Impacto C-FV-1B. Pérdida de ejemplares de flora en categoría "amenazadas", caso de *Citronella mucronata:* En base a la calificación del impacto el proyecto declara impacto significativo. Al respecto, el diseño del proyecto ha considerado como medida estricta la no intervención de los bosques nativos de preservación, ni especies en categoría de conservación de acuerdo con lo indicado en el artículo 19 de la Ley N°20.283 (Efectos, Características y Circunstancias). Respecto de los individuos localizados en otro tipo de formaciones dentro de la faja de seguridad, no se intervendrán individuos de naranjillo contemplando la mantención de un anillo de 20 metros de ancho alrededor del individuo registrado. No obstante, el proyecto señala que existen 6 ejemplares de naranjillo que se ubican en áreas de intervención por obras.

Impacto C-FV-1C. Pérdida de ejemplares de flora en categoría "amenazadas", en caso de *Calydorea xiphioides:* En base a la calificación de impacto el proyecto declara impacto significativo. Al respecto, El proyecto señala la presencia y pérdida de 371 individuos de la especie en las áreas de intervención del proyecto.

Impacto C-FV-2. Pérdida de Superficie de Bosque Nativo esclerófilo y caducifolio: En base a la calificación de impacto el proyecto declara impacto significativo. De acuerdo con lo declarado, las obras permanentes y temporales del proyecto ocupa una superficie de 1.057,54 hectáreas, de las cuales un 5,18% corresponde a formaciones de vegetación nativa (3,65% bosque nativo; 1,53% matorrales). De la vegetación nativa presente en el área de intervención del proyecto, se requiere cortar 24,4 ha de bosque nativo, pertenecientes a los tipos forestales esclerófilo y al tipo forestal Roble-Raulí-Coihue.

Impacto C-FV-3. Pérdida de Superficie de Bosque Nativo de espinales de *Acacia caven:* En base a la calificación del impacto, el proyecto declara impacto no significativo. De acuerdo con las obras permanentes y temporales del Proyecto, se hará uso de una superficie de intervención de 1.057,54 hectáreas, de las cuales 14,18 ha (equivalente a un 1,3%) corresponde a bosque nativo de espinales de *Acacia caven.* Los espinales a intervenir por el proyecto no constituyen hábitat de especies en categoría de conservación amenazadas, y son de amplia distribución geográfica en Chile.

Impacto C-FV-4. Pérdida de Superficie de Matorral: En base a la calificación ambiental del impacto, el proyecto declara impacto no significativo. El proyecto intervendrá una superficie de 16,22 hectáreas. Los tipos de matorral a intervenir por el proyecto son de amplia distribución geográfica en hile, y en el área de influencia corresponden más bien a una manifestación de degradación producto de incendios forestales e invasión de especies exóticas.

Impacto C-FV-5: Alteración de Biodiversidad: De acuerdo con las actualizaciones de la cartografía de vegetación desarrollada en la Adenda Excepcional del Proyecto, se consigna que las obras del Proyecto abarcarán un área de 38,57 ha de Bosque Nativo. Las comunidades de bosque nativo identificadas dentro del área de influencia son las siguientes: Comunidad Subtipo Espinal (Tipo Forestal Esclerófilo), Comunidad Subtipo Rodales Mixtos de Especies Arbóreas Esclerófilas (Tipo Forestal Esclerófilo), Comunidad Subtipo Forestal Bosquetes Costeros Septentrionales de Roble-Hualo (Tipo Forestal Roble-Hualo), Comunidad Subtipo Bosques Hidrófilos de Quebrada (Tipo Forestal Esclerófilo), Comunidad Subtipo Forestal Bosques degradados (Tipo Forestal Roble-Raulí-Coihue).

El impacto de pérdida biodiversidad es clasificado de manera no significativa, toda vez que lo acotado de la intervención en contexto del área de influencia, determina bajas variaciones de los índices de diversidad alfa, beta y gamma evaluados.A continuación, se presenta la variación de superficies declarada en la Tabla 71 del Anexo 3 de la Adenda Excepcional "Actualización Predicción y Evaluación de Impactos", para cada tramo del área de influencia, según comunidades.

Tabla 71 del Anexo 3 de la Adenda Excepcional, pp. 113. Variación de superficies para cada tramo del área de influencia, según comunidades

Comunidad (Subtipo Forestal)	Superficie intervención (Ha)	Superficie original AI (Ha)	Superficie estado con proyecto (Ha)	% pérdida	% remanente
Bosques degradados (Roble-Raulí-Coihue)	7,31	237,51	230,20	3,08%	96,92%
Bosques hidrófilos de quebradas	0,13	69,57	69,44	0,19%	99,81%
Espinal	14,18	114,97	100,79	12,33%	87,67%
Rodales mixtos de especies arbóreas esclerófilas	16,95	392,17	375,22	4,32%	95,68%
Bosquetes costeros septentrionales de Roble o Hualo	0,00	254,05	254,05	0,00%	100,00%
Total	38,57	1.068,27	1.029,70	3,61%	96,39%

Fuente: Adenda Excepcional. Anexo 3 Actualización Predicción y Evaluación de Impactos, pp. 113

Impacto C-FV-5A: Alteración de Biodiversidad Alfa: Referida a la diversidad intrínseca. La alteración de diversidad alfa en bosque nativo es en promedio de -3,1% en el área de influencia. La pérdida de 3,1% de diversidad alfa se debe a la mayor abundancia proporcional de algunas especies producto de la intervención, principalmente de individuos de *Acacia caven.* El proyecto no eliminará especies, permaneciendo estable en el área de influencia.

Impacto C-FV-5B: Alteración de Biodiversidad Beta: Definida como el "grado de cambio o reemplazo en la composición de especies entre diferentes comunidades en el paisaje". La alteración de diversidad beta en bosque nativo es de un -4,3% a nivel del área de influencia. El efecto significa una mayor similitud entre las comunidades de bosque nativo en el escenario con proyecto.

Impacto C-FV-5C: Alteración de Biodiversidad Gamma: Referida a la riqueza de especies del conjunto de comunidades que integran un paisaje, resultante de las diversidades alfa y beta. La alteración de la diversidad gamma en bosque nativo es de un 3,5% a nivel del área de influencia. El efecto refleja la mayor similitud entre las comunidades de bosque nativo (pérdida de diversidad beta), y la menor abundancia proporcional de especies de flora dentro de cada comunidad (pérdida de diversidad alfa) producto de la intervención.

Impacto C-FV-6: Fragmentación Ecosistema Bosque Nativo: El impacto fragmentación ecosistema bosque nativo, es clasificado como no significativo, toda vez que lo acotado de la intervención en contexto del área de influencia, determina variaciones no significativas de los índices de fragmentación evaluados. La intervención de las obras del

proyecto no generará un cambio drástico en la configuración actual de los fragmentos de bosque nativo presentes en el área de influencia, ni en los patrones de forma evaluados. En efecto, los índices de forma están señalando una prácticamente nula variación en las formas en el estado con proyecto, lo que significa, que no se generarán parches de formas más complejas.

Impacto C-FV-7: Pérdida de especies endémica con distribución geográfica restringida: El impacto de pérdida de especies endémicas con distribución geográfica restringida es clasificado no significativo, toda vez que lo acotado de la intervención en contexto del área de influencia, se determina que no se presenten especies endémicas con distribución geográfica dentro de las áreas de intervención por parte del proyecto.

Dada la presencia de impactos significativos, se proponen las siguientes medidas de mitigación, reparación y/o compensación:

- M1-C-FV-1 Enriquecimiento con *Citronella mucronata* (Naranjillo). Se propone como medida de compensación una reposición a una tasa de 3:1, a través de enriquecimiento de un bosque esclerófilo. Considerando que se requiere eliminar 6 individuos de *Citronella mucronata,* se propone plantar 23 individuos en bosque nativo en la comuna de Cauquenes.
- M2-C-FV-2 Rescate y relocalización *Calydorea xiphioides* (Tahay). Se propone la recolección de bulbos de las zonas donde se va a llevar a cabo el proyecto y la relocalización y trasplante de estos en un sector cercano a la subestación Mataquito.
- M3-C-FV-3 Compensación - Restauración y Enriquecimiento de matorral y bosque degradado. Se propone un total de 17,08 ha destinadas a restauración, distribuidas entre restauraciones de bosque hidrófilo de quebrada y rodales mixtos de especies arbóreas esclerófilas, ubicadas de manera contigua en la comuna de Cauquenes.
- M4-C-FV-4 Recuperación de Bosque Nativo. Se propone la restauración y enriquecimiento de las siguientes especies: *Nothofagus obliqua, Persea lingue, Maytenus boaria, Laurelia sempervirens, Gevuina avellana, Lomatia dentata* y *Quillaja saponaria.* La medida se ejecutará en la comuna de Concepción.

Adicionalmente, se proponen Compromisos Ambientales Voluntarios relacionados a flora y vegetación como la recuperación de bosque nativo asociado a los impactos C-FV-5 y C-FV-6 y plan de protección de individuos *Gomortega keule, Pitavia punctata, Citronella mucronata, Selkirkia limense y Vestia foetida* en plantaciones asociado al impacto C-FV-1A los cuales se detallan en el Anexo 8 de la Adenda Excepcional Actualización Compromisos Ambientales Voluntarios.

A mayor abundamiento, la Corporación Nacional Forestal, Dirección Ejecutiva (CONAF) en su Oficio ORD. N°113/2024 de fecha 01/03/2024 indica respecto del PAS 150 que: "*Sumado a lo anterior es posible constatar que la distancia propuesta por el titular no se cumple en la totalidad de sus obras observándose situaciones que de acuerdo a lo señalado por el propio titular estaría generándose la alteración de hábitat para la formación BNP-37, debido a obras a solo 0,48 metros para la formación BNP-37, tal como se muestra en la figura N° 12. Misma situación para la formación BNP18, con obras a una distancia de 7,41 metros cómo es posible observar en la figura 13, situaciones para las cuales no se presenta el permiso sectorial correspondiente al PAS 150.*" Adicionalmente, señala: "*Con relación a las respuestas 99, 100 y 101 de la presente Adenda, el titular fundamenta su respuesta citando el "Anexo 3-3 Descarte de Alteración del Hábitat de Especies Amenazadas", el cual ya fue observado anteriormente y en función de estos antecedentes la Corporación considera que el titular no responde a la observación realizada y por tanto no es posible descartar la intervención y alteración de hábitat para los bosques nativos de preservación y para las especies declaradas como monumento natural. Dado que esta Corporación estima que no se justifica científicamente ni técnicamente la propuesta, debido a que dicha cifra el titular la respalda en función de trabajos científicos, cuyos valores no corresponden o simplemente no aparecen en los artículos citados (Sanguinetti & Kitzberger 2009; Lander et al. 2019). Lo anterior sumado a lo señalado en las observaciones de línea base, en cuanto a la intervención de bosques nativos de preservación en las torres 75 del ramal que va desde la S/E Hualqui a la S/E Chiguayante, y torre 86-DH, y alteración de hábitat para la formación BNP-37, BNP-18 y posiblemente a BN-65, por lo cual esta Corporación considera que el proyecto no*

cumple con la legislación ambiental y no presenta el permiso ambiental sectorial correspondiente, de acuerdo con lo estipulado en el artículo 150 del D.S. N° 40, del Ministerio de Medio ambiente".

En relación a los PAS 148 y 149 se señala: "*En ambos Permisos sectoriales ambientales se solicita al titular rectificar en el apartado de "Protección contra incendios forestales" las medidas propuestas por cuanto como fue observado con anterioridad para el plan de prevención y los PAS, la pauta utilizada ya no se encuentra vigente y debe actualizar las medidas para dar cumplimiento a la "Pauta de Prescripciones Técnicas Aplicables al Programa de Protección Contra Incendios Forestales Contenidas en los Planes de Manejo de Plantaciones" en su Versión 4.1 vigente desde 2022."*

En la respuesta al numeral 82, respecto a la descripción y caracterización de la vegetación de manera cuantitativa con la metodología de inventario forestal, se señala al titular que no entrega en las tablas de rodal, el volumen por clase diamétrica de las especies nativas a intervenir. Parámetro necesario para que los propietarios puedan solicitar guías de libre tránsito para acreditar el origen legal de la madera."

Específicamente sobre el PAS 148 se indica: "*El titular señala en el PAS 148 el tipo de vegetación actual en el lugar a reforestar, indica "matorral muy escaso a claro y sectores de pradera", se le indica que el sector debe cumplir con señalado en el Art 33° del Reglamento General del D.L 701/1974*.".

- **Fauna**

En cuanto al componente fauna, se declaran los siguientes impactos en el Anexo 3 de la Adenda Excepcional Actualización de Evaluación de Impactos:

Impacto C-FA-1A: Pérdida de individuos de especies de baja movilidad – Reptiles (No significativo): Entre la fauna se encuentran 6 reptiles, los que, debido a su baja capacidad de desplazamiento o reducida movilidad, presentan riesgo de ser impactados durante la construcción del proyecto, fundamentalmente durante la habilitación del área de emplazamiento de estructuras de la línea, la habilitación de huellas y caminos de acceso y/o la corta selectiva de bosque nativo; efectos que varían en su intensidad según los requerimientos de hábitat particulares de reptiles.

Impacto C-FA-1B: Pérdida de individuos de especies de baja movilidad – Anfibios (No significativo): Se encuentran 5 especies de anfibios, los que, debido a su baja capacidad de desplazamiento o reducida movilidad, presentan riesgo de ser impactados durante la construcción del proyecto, fundamentalmente durante la habilitación del área de emplazamiento de estructuras de la línea, la habilitación de huellas y caminos de acceso y/o la corta selectiva de bosque nativo; efectos que varían en su intensidad según los requerimientos de hábitat particulares anfibios.

Impacto C-FA-2: Pérdida y alteración de hábitats de fauna (No significativo): En base a las formaciones vegetales definidas por la componente de flora y vegetación se determinaron diez ambientes distintos para la fauna: Bosques y matorrales de *Acacia caven*, Bosques y matorrales esclerófilos, Vegetación ribereña, Matorral xerófilo con *Trevoa quinquenervia*, Bosque caducifolio, Bosque higrófilo, Bosques laurifolios, Plantaciones forestales, Cultivos agrícolas, Otros. Los ambientes correspondientes a bosques, que tiene la capacidad de crecer por sobre la distancia de seguridad entre la copa de los árboles y los conductores de la línea, serán parte del despeje de vegetación de la franja de seguridad, de acuerdo con los resultados del modelo de corta. Adicionalmente la construcción de caminos y la habilitación de las áreas de trabajo de cada una de las patas de las estructuras de la línea alterarán de manera puntual distintos ambientes a lo largo del trazado de la línea.

Impacto C-FA-3: Pérdida de individuos de especies de alta movilidad – Carnívoros silvestres (No significativo): Entre esta fauna se encuentran especies de alta movilidad-carnívoros silvestres, los que, debido a su capacidad de desplazamiento o movilidad, presentan bajo riesgo de ser impactados durante la construcción del Proyecto,

fundamentalmente durante la habilitación del área de emplazamiento de estructuras de la línea, la habilitación de huellas y caminos de acceso y/o la corta selectiva de bosque nativo; efectos que varían en su intensidad según los requerimientos de hábitat particulares.

Impacto C-FA-4: Perturbación de Hábitat (curureras) *Spalacopus cyanus* (No Significativo): En respuesta a la solicitud de la autoridad en cuanto a ampliar la información sobre posibles curureras en el AI del Proyecto, se llevó a cabo una campaña complementaria entre el 5 y el 10 de junio de 2023 para evaluar la presencia de *Spalacopus cyanus* en el Proyecto. Durante las prospecciones anteriores en el otoño, invierno y primavera de 2019, se identificaron madrigueras activas de la especie en el punto de muestreo IM14 en el Tramo 1. La campaña de detección de *Spalacopus cyanus* se centró en seis áreas de hábitat óptimo, especialmente en el Bosque y Matorral de espino, con un buffer de 62 metros alrededor del trazado del proyecto. La metodología incluyó recorridos pedestres, inspección de cavidades con cámara sonda y llamados a través de playback. Los resultados indicaron la presencia de la especie solo en el Área 1 del Tramo 1, identificándose 11 colonias (Tabla 82 del Anexo 3 de la Adenda Excepcional), de las cuales 4 estaban activas, resaltando la colonia Nº6 por su tamaño y número de madrigueras.

Sin embargo, con relación a lo indicado por el Titular, el Servicio Agrícola y Ganadero (SAG), en su ordinarioN°590/2024 indica que, existen 2 puntos que denotan insuficiencias en la metodología aplicada por El Titular, en primer lugar, respecto a la campaña complementaria señalada por el Titular para reevaluar y cuantificar la presencia del cururo en el área de influencia del proyecto, en que identificó solo 4 de 11 colonias de cururos activas, este último, no justificó que la fecha de realización de la campaña fuera la adecuada pues la fecha, no corresponde a la temporada de mayor actividad de la especie. Por tanto, el SAG identifica la utilización por parte del Titular de criterios insuficientes para evaluar el impacto sobre la especie somo se señala en la cita a continuación:

> *"En respuesta 58 de la adenda excepcional, el titular señala que se realizó una campaña complementaria para reevaluar y cuantificar la presencia de Spalacopus cyanus en el área del proyecto, al respecto, no se justifica que la fecha en la que se ejecutó campaña es adecuada para la evaluación y cuantificación de esta especie (junio 2023), considerando que lo registrado fueron "signos de actividad" (cúmulos de tierra fresca depositada en las afuera de las galerías y vocalizaciones) y el mes de junio no coincide con la época de máxima expresión de biodiversidad, por lo que debiese considerarse, precautoriamente, como colonias activas las 11 colonias identificadas en la Tabla 45 de la adenda excepcional. Adicionalmente se solicita reevaluar criterios de evaluación de impacto presentado en tabla 46, entre ellos el de extensión parcial, ya que es el mismo titular quien señala que se considerará afectación de todas las curureras (activas y no activas) al igual que duración y periodicidad, considerando el valor asignado por el titular al atributo reversibilidad."*

El segundo punto tiene relación con el Compromiso Ambiental Voluntario 21, que describe el Plan de Perturbación controlada de Spalacopus cyanus (cururo), cuya observación por parte del SAG se señala más abajo en esta respuesta.

Impacto O-FA-1: Colisión de aves (No significativo): En fase de operación del proyecto el tendido de los 5 tramos de línea principal contará con un cable de guardia, cuya finalidad es proteger a los conductores de los rayos en caso de tormenta eléctrica y que además corresponden al sistema de comunicaciones, este cable se emplazará en la parte más alta de las estructuras y tiene un diámetro inferior al de los conductores. Según lo anterior, ciertas especies son más susceptibles a la colisión que otras debido a su carga alar y baja relación de aspecto (alas cortas y anchas). Estas aves tienen una menor capacidad de esquivar estructuras fijas, como cables, y por lo general pertenecen a las familias Anatidae, Ardeidae, Cathartidae, Laridae, Pelecanidae, Phalacrocoracidae, Rallidae, Strigidae y Tinamidae.

Impacto O-FA-2: Electrocución de aves (No significativo): Una vez energizada la línea durante la fase de operación puede ocurrir la electrocución de aves en el caso que el ejemplar haga contacto con un componente

energizado y tierra a través del poste. Su ocurrencia depende de factores estructurales de las líneas de transmisión (como distancia entre conductores y aislación), factores biológicos (como tamaño y comportamiento de las aves) y factores propios del sitio (como disponibilidad de perchas y atracción alimentaria). De acuerdo con lo anterior se evalúa el impacto de electrocución de aves.

A mayor abundamiento, respecto a la electrocución de aves, se menciona en observación 167, con relación al CAV N°1, literal c) de la Adenda Excepcional Capítulo VIII a XVI que:

"Con respecto a la electrocución, es importante destacar que, en términos generales, de acuerdo al diseño de la línea y, en base al tipo de aves presentes en el área del proyecto la posibilidad de electrocución es muy poco probable, ya que, por un lado las aves no tienen la envergadura alar para tocar ambos conductores (6 m de distancia), y por otro los conductores de energía se encuentran sujetos por medio de cadenas de aisladores, y cada fase separada por más de 5 metros cumpliendo la norma eléctrica; lo que permite mantener la distancia suficiente de la separación de los conductores, asegurando aún más, la baja probabilidad de una posible electrocución de aves."

Aun cuando el Titular presenta esta información el ORDN°540/2024 del SAG, Capítulo 8. Plan de Medidas de Mitigación, Reparación y Compensación, menciona:

"Adicionalmente se aclara que no se presentan antecedentes asociados con electrocución y sólo se remite a colisiones."

Dentro de la respuesta del Titular no especifica en que tramos del proyecto se emplearan los aisladores, si es en la totalidad de la línea o solo en puntos específicos como sensibles (ejemplo esteros).

Debido a la falencia en la información entregada por el Titular no es posible descartar la presencia de impactos significativos sobre fauna. Sin embargo, como información complementaria, en el Anexo 6 de la Adenda Complementaria y Actualizado en el Anexo 8 de la Adenda Excepcional, se presentan, los siguientes compromisos voluntarios (CAVs):

- Desviadores de Vuelo: Se contempla la instalación de elementos desviadores de vuelo o dispositivos anticolisión, de modo de disminuir el riesgo de colisión de las aves con los cables del tendido eléctrico, evitando así la pérdida de ejemplares. Los lugares donde se implementarán los disuasores corresponden a los puntos sensibles identificados el estudio de tránsito aéreo (Anexo 3-14 Apéndice 1 del EIA y en Anexo 13-3 de la Adenda Complementaria), los que en su mayoría corresponden a zonas donde la línea de transmisión cruzará ríos y esteros. Sin embargo, con relación a este CAV, el Servicio Agrícola y Ganadero (SAG) en su ORD 590/2024, señala falencias en el indicador de cumplimiento, tanto en la cantidad de individuos considerados, su clasificación y periodo de seguimiento, somo se observa en la cita extraída del ORD 590/2024 que se muestra a continuación:

  > *En respuestas 56 y 57, el titular presenta los criterios para descartar impacto significativo por colisiones, pero propone implementar disuasores de vuelo en el cable de guardia de la LAT para este sector, que son nuevamente incorporados como CAV en la adenda excepcional.*
  >
  > *Revisado el anexo 8 de los CAV se observa que el indicador que acredite su cumplimiento propuesto no es adecuado, ya que generaliza en un valor de 5 individuos colisionados por kilómetro al año en los tramos (220kV) en donde se implementarán los disuasores e igual o menor a 2 individuos por kilómetro al año en los ramales (66kV) donde se implementará este CAV, sin embargo, no hace diferencia por categoría de conservación o de acuerdo a los resultados de altura de vuelos presentados en el tránsito aéreo así como de la proporción por especie que pudiera verse afectado, teniendo en cuenta por ejemplo abundancia y categoría de conservación. Por otra parte, hay inconsistencias, ya que por una parte señala que durará 4 años y será un monitoreo por estación del año y luego señala que el primer año será mensual por el primer año. A juicio de este Servicio*

el seguimiento mensual deber ser mayor a 1 año para poder abarcar variabilidad de poblaciones influenciadas por las condiciones climáticas del año.

- Charlas de capacitación al personal respecto fauna silvestre presente en el Área de Influencia: Consiste en el desarrollo de capacitaciones a todo el personal que haga ingreso a las obras del proyecto y para cada charla integral y mensual que desarrolle el área de cumplimiento ambiental de las obras en los distintos frentes de trabajo. Los temas por tratar serán los siguientes:

    - Potencial fauna silvestre a ser observada, valor biológico y categorías de conservación.

    - Medidas para evitar incidentes con fauna silvestre, entre ellas, No alimentar, manipular, maltratar u hostigar a los animales y sobre el mantenimiento de residuos domiciliarios en contenedores apropiados, para evitar el acercamiento de individuos.

    - Protocolo de acción frente a afectación a fauna silvestre, por atropello o avistamiento de individuos heridos.

- Perturbación Controlada (Reptiles): Para disminuir la probabilidad de afectación de individuos de especies con baja movilidad, se implementará el procedimiento de perturbación controlada, cuyo fin es provocar el abandono o inducir el desplazamiento gradual de los individuos de fauna silvestre de baja movilidad, en este caso reptiles, desde aquellos lugares donde se ejecutarán obras constructivas. El procedimiento se basa en la eliminación de refugios, la remoción de rocas, ramas, etc.; consecuencia de esto, los individuos abandonan el área perturbada en busca de mejores condiciones para refugiarse en sectores aledaños.
- Perturbación Controlada *Spalacopus cyanus* (cururo): La perturbación controlada consistirá en inducir el abandono paulatino de los cururos de la zona de obras del Área 1 del Tramo 1 (ver Figura 1 de la Tabla 21 del Anexo 8 de la Adenda Excepcional), perturbando parcialmente y en forma muy localizada la superficie del terreno donde se encuentren colonias activas, y que podrían ser afectadas por las obras del Proyecto. En otras palabras, consiste en despejar los túneles, tanto superficiales (de alimentación) como más profundos (madrigueras) con medios manuales, con el fin de promover el desplazamiento de los animales hacia los límites de su sistema de galerías y llevarlo más allá del área a intervenir. Sin embargo, respecto a este compromiso ambiental voluntario (CAV) 21, que describe el Plan de Perturbación controlada de Spalacopus cyanus (cururo) el Titular no justifica que los sitios adonde se proyecta mover los individuos de cururo tengan las condiciones necesarias para la sobrevivencia de la especie, mayor detalle de señala en la cita a continuación del ORD 590/2024:

"No se justifica que los sitios hacia donde se proyecta su desplazamiento cuentan con las condiciones y características necesarias para el establecimiento de las colonias ahuyentadas, tales como suelos blandos, bien drenados con presencia de bulbos y cobertura vegetal; tampoco justifica que los sitios receptores cuentan con la superficie necesaria para albergar a los ejemplares ahuyentados."

Además, solo se realizará la perturbación controlada sobre 4 colinas activas. Las otras 7 fueron caracterizadas como inactivas donde no se ejecutará el compromiso. Pero considerando que las colonias inactivas pueden ser ocupadas por esta especie en una época de mayor actividad biológica, entonces no se puede descartar que las colonias inactivas detectadas por el Titular presenten la misma condición en una estacionalidad más favorable para la actividad biológica.

- Rescate y relocalización de anfibios: La fauna de anfibios es reconocida por exhibir una muy baja capacidad de desplazamiento y también por presentar una fuerte asociación a determinados tipos de microambientes, fundamentalmente aquellos que contienen alta humedad. Siguiendo los lineamientos contenidos en Torres-Mura et al. (2014) y SEA (2022), se ha determinado que la mejor herramienta de gestión para este grupo de vertebrados corresponde al procedimiento de "rescate y relocalización", siendo pertinente la presentación de un Permiso Ambiental Sectorial 146 (PAS 146) que cumpla con todos los requisitos técnicos necesarios para llevar a cabo la actividad de la mejor manera. Sin perjuicio de lo anterior, el SAG ORD 590/2024 del SAG menciona que:

"En literal e) de la respuesta 79 señala que no se registraron individuos de la especie Eupsophus roseus en los sitios de relocalización, esto no garantiza que los sitios propuestos son adecuados para el establecimiento de los individuos de dicha especie que sean relocalizados."

También agrega que:

"El titular plantea microrruteos previos a la fase de construcción del proyecto para cuantificar los adultos susceptibles de ser afectados; dicha información debe ser presentada en el actual proceso de evaluación."

Por estas razones, entre otras, el órgano competente concluye que no se presentan los contenidos técnicos y formales para acreditar el cumplimiento de los requisitos necesarios del PAS 146, necesario para efectuar el Rescate y relocalización de anfibios.

- **Contaminación**

El derecho a vivir en un medio ambiente libre de contaminación, establecido en el artículo 19 N°8 de nuestra Constitución Política, es regulado por las disposiciones de la Ley N° 19.300, sin perjuicio de lo que otras normas legales establezcan sobre la materia. En razón de aquello, en el Párrafo 2° Titulo II de la Ley N° 19.300 se establece que todo proyecto susceptible de generar impactos significativos sobre el medio ambiente sólo podrá ejecutarse previa tramitación en el Sistema de Evaluación de Impacto Ambiental (SEIA). En tal sentido, SEIA es un instrumento de gestión ambiental de carácter preventivo que, sobre la base de los antecedentes presentados en el presente Estudio de Impacto Ambiental, determina si el impacto ambiental del proyecto cumple con todos los requisitos ambientales aplicables, incluyendo las eventuales medidas de mitigación, compensación y reparación, así como los criterios para el seguimiento posterior de sus compromisos y su fiscalización, por la Superintendencia del Medio Ambiente (SMA). En tal sentido, la prevención del daño ambiental, entendido como *"toda pérdida, disminución, detrimento o menoscabo significativo inferido al medio ambiente o a uno o más de sus componentes"* (artículo 2 de la Ley N° 19.300) es uno de los objetivos de evaluar el presente proyecto en el SEIA.

1.1423. Observante: Edith Margarita Bravo Villegas

Observación 1:

Temática: Salud

1. Contaminación: Contaminación de aguas.

Riesgos de salud.

Evaluación técnica de la observación:

Esta Dirección Ejecutiva considera pertinente la observación, toda vez que hace referencia a aspectos ambientales del proyecto en evaluación. Respecto de lo observado y de acuerdo con los antecedentes del proceso de evaluación, cabe señalar lo siguiente:

Respecto al "Agua", el proyecto, objeto de esta evaluación, no contempla la extracción de agua desde pozos u otros. Esto se precisa en el capítulo 10 del EIA sobre Normativa Ambiental Aplicable, actualizado en el Anexo 8 de la Adenda. Se señala en la Tabla 10.1.2.1 del capítulo del EIA ya mencionado, que el agua potable será provista a los trabajadores tanto en la fase de construcción y operación mediante bidones sellados de agua purificada, adquiridos a través de una empresa autorizada de acuerdo con la normativa vigente. Dicho esto, el Proyecto no considera la extracción de agua ni explotación de los recursos hídricos.

En la misma línea, respecto a posibles daños en el recurso hídrico, el Titular del Proyecto aclara en su Capítulo 5 del EIA (donde presenta el análisis realizado al artículo 6 del D.S N°40/2012, sobre efectos adversos significativos sobre la cantidad y calidad de los recursos naturales renovables, incluidos el suelo, agua y aire, y en relación con el literal c, sobre magnitud y duración del impacto del proyecto o actividad sobre el suelo, agua o aire en relación con la condición de línea de base) que, si bien existe una serie de cauces naturales en el área de influencia, de mayor a menor magnitud, tales como los ríos Mataquito, Maule, Itata y Biobío, se realizó un análisis topográfico y espacial, determinándose que existen algunos cauces naturales cuyas planicies de inundación se verían intervenidas a raíz de las obras del Proyecto. Dichos cauces corresponden a los ríos Mataquito Maule, Cauquenes, Perquilauquén y Biobío, y a los esteros, Titinvilo y Unicavén.

Sin embargo, considerando la tipología del presente proyecto en evaluación, éste no considera la explotación de caudales hídricos. Asimismo, respecto a un posible afectación de las napas subterráneas, tal como se argumenta en detalle en el Capítulo 4 Evaluación de Impactos del EIA, actualizado en el Anexo 5 de la Adenda, de acuerdo con los datos entregados en el levantamiento de línea de base, así como de los datos sobre los registros de niveles freáticos, a lo largo del trazado existen profundidades promedio de 6,6 metros, mayores a las asociadas a las fundaciones del proyecto (que varían entre 3 y 5,5 metros de acuerdo a lo señalado en el Capítulo 1 Descripción de Proyecto del EIA), por lo que se descarta cualquier impacto significativo sobre las napas subterráneas.

En función de lo anteriormente expuesto, se descarta cualquier afectación por consecuencia de las obras a la calidad o continuidad del suministro de agua para consumo humano, en viviendas u otras edificaciones emplazadas en las inmediaciones de estas obras, según lo establecido en el art. 7, letra c) del D.S. N° 40/2012 del MMA. Del mismo modo, ninguna fase del proyecto considera la descarga de residuos de cualquier tipo (sólidos y líquidos) a cauces naturales o artificiales, superficiales o subterráneos. Por lo antes descrito, no se generará afectación alguna a los cauces que se encuentran en el área de influencia del proyecto.

En base a lo anterior, en caso de producirse afloramiento de agua durante las excavaciones de fundaciones, se realizará el manejo del agua aflorada en el emplazamiento de obras donde se ejecuten pilotes o pilas en conformidad a la normativa vigente sin que se requiera efectuar agotamiento adicional del acuífero ni de fuentes de agua. De acuerdo con el procedimiento a utilizar una vez realizada la excavación de la fundación, la excavación será impermeabilizada con liner (lámina de HDPE e=0.2 mm entre el hormigón y la pared de la excavación), para evitar que las lechadas de los hormigones se infiltren en los terrenos. En los casos en que se encuentren afloramiento de la napa freática durante la excavación, se realizará el drenaje con un dispositivo “Tremie”, que es un embudo que permite introducir el hormigón por un tubo vertical de acero con facilidad. El extremo inferior de este tubo quedará siempre embebido en el concreto y según avanza va ascendiendo, subiendo el nivel del agua por la parte exterior del “Tremie”. El concreto es colocado en la tolva, lo que permite que fluya fácilmente por la tubería y se compacta en el extremo inferior del tubo. Al iniciar el vaciado se debe elevar unos centímetros para así asegurar un buen contacto con el concreto, todo el proceso siempre en el interior de la lámina de HDPE. Cabe mencionar que el titular ha comprometido, mediante un informe semestral a la autoridad, informar las obras en los que ha habido afloramiento, las medidas puestas en práctica y un registro de forma tal que demuestre que no habrá afección de la calidad y cantidad del acuífero y/o uso de terceros. Por otra parte, en la fase de operación no se considera el uso de agua industrial, dado que, en esta fase solo se transmite energía y se realiza mantenimiento de la infraestructura.

1.1424. Observante: Guillermo Nolasco Sarabia Henríquez

Observación 1:

Temática: SVCGH

1. Agricultura: ¿Cómo compensarán a los y las apicultores, por la pérdida de abejas que sus torres causarán?

Evaluación técnica de la observación:

Observación 2:

Temática: Aguas

2. Ambiente: ¿Cómo protegerán o recuperarán las vertientes y causes de rio que dañaran con las torres?

Evaluación técnica de la observación:

Observación 3:

Temática: Salud

3. Salud: Me opongo a que instalen torres y la subestación, cerca de Escuelas, Poblaciones y Sedes vecinales. ¿Hicieron un catastro de las instalaciones que van a afectar?

Evaluación técnica de la observación:

Esta Dirección Ejecutiva considera pertinente la observación, toda vez que hace referencia a aspectos ambientales del proyecto en evaluación. Respecto de lo observado y de acuerdo con los antecedentes del proceso de evaluación, cabe señalar lo siguiente:

En atención a la observación expuesta, se indica que la evaluación de impacto ambiental del Proyecto se realiza con el fin de garantizar preventivamente que no se generará daño alguno, sobre ningún componente ambiental o socioeconómico del área de emplazamiento del proyecto. Así, en el marco de la Evaluación Ambiental del presente Proyecto, se ha desarrollado todos los estudios e informes técnicos correspondientes para evaluar, conforme a la Ley y su reglamento, los impactos que el Proyecto producirá y su significancia. En ese sentido el proyecto ha ingresado al Sistema de Evaluación de Impacto Ambiental (SEIA), mediante la presentación de un Estudio de Impacto Ambiental (EIA).

En cuanto a la preocupación expuesta respecto a la producción apícola, cabe señalar que para complementar la información levantada tanto la en la línea de base presentada en el EIA, como en el Anexo 4-9a de la Adenda "Caracterización de la Agricultura Familiar Campesina cercana al tendido del Sistema de Transmisión Zonal Grupo 3 S/E Itahue – S/E Hualqui, se desarrollaron nuevas campañas de terreno para profundizar en los sistemas de vida de los grupos humanos que viven a menos de 300 m de la Línea de Transmisión, este levantamiento incorpora como herramientas metodológicas la observación directa, y la entrevistas semiestructurada, dentro de esta última, se consideró una pauta específica para los grupos humanos que desarrollan actividades apícolas. En Anexo 15-1 de la Adenda Complementaria, se presenta el informe "Caracterización Ambiental Medio Humano Viviendas a menos de 300 m del Trazado de la Línea de Transmisión", el cual incluye lo referido al desarrollo apícola del área de influencia.

Cabe destacar que en el Anexo 4-9b del Adenda se presenta el documento "Análisis de afectación de *Apis mellifera*", el cual da cuenta que la actividad apícola cercana al proyecto, no se verá afectada. En este contexto, el informe corresponde a una revisión bibliográfica de la información disponible de la relación existente entre la actividad apícola y las líneas de transmisión.

De acuerdo con lo señalado el referido estudio, entre los factores causantes de la mortandad de abejas se encuentran principalmente: el uso de insecticidas y plaguicidas, la gestión de la agricultura intensiva, la plantación de especies exóticas invasoras, la contaminación ambiental, el cambio climático, el electromagnetismo artificial y la proliferación de patógenos y parásitos que atacan a las abejas. Respecto al electromagnetismo artificial, el estudio señala que existe evidencia científica de que el impacto de los campos electromagnéticos de las líneas de alta

tensión sobre las abejas melíferas se produce para campos magnéticos de 50 hz, en un rango desde 20 - 100 [μT] y de 100 - 1000 [μT]. De acuerdo con la información presentada en el Anexo 1-8 del EIA, los campos magnéticos calculados para el proyecto en los límites de la franja de servidumbre no superarían los 3,1 [μT] para la línea de 200 kV y de 0,80 [μT] para la línea de 66 kV, siendo estos rangos inferiores a los que podrían provocar impactos significativos sobre las abejas.

Dados los antecedentes bibliográficos presentados referentes a los rangos de afectación de radiaciones electromagnéticas para abejas y los valores modelados para las líneas del proyecto (muy por debajo de los rangos indicados en literatura), no se prevé generación de impactos significativos a la apicultura producto de los campos electromagnéticos producidos por el proyecto.

Finalmente, según lo expuesto en el Anexo 8 de la Adenda Excepcional, en relación al componente de medio humano se propone un Compromiso Ambiental Voluntario, cuyo objetivo es apoyar el desarrollo apícola del Área de Influencia.

Observación 2:

Temática: Aguas

2. Ambiente: ¿Cómo protegerán o recuperarán las vertientes y causes de rio que dañaran con las torres?

Evaluación técnica de la observación:

Esta Dirección Ejecutiva considera pertinente la observación, toda vez que hace referencia a aspectos ambientales del proyecto en evaluación. Respecto de lo observado y de acuerdo con los antecedentes del proceso de evaluación, cabe señalar lo siguiente:

El proyecto, objeto de esta evaluación, no contempla la extracción de agua desde pozos u otros. Esto se precisa en el capítulo 10 del EIA sobre Normativa Ambiental Aplicable, actualizado en el Anexo 8 de la Adenda. Se señala en la Tabla 10.1.2.1 del capítulo del EIA ya mencionado, que el agua potable será provista a los trabajadores tanto en la fase de construcción y operación mediante bidones sellados de agua purificada, adquiridos a través de una empresa autorizada de acuerdo con la normativa vigente. Dicho esto, el Proyecto no considera la extracción de agua ni explotación de los recursos hídricos.

En la misma línea, respecto a posibles daños en el recurso hídrico, el Titular del Proyecto aclara en su Capítulo 5 del EIA que, si bien existe una serie de cauces naturales en el área de influencia, de mayor a menor magnitud, tales como los ríos Mataquito, Maule, Itata y Biobío, se realizó un análisis topográfico y espacial, determinándose que existen algunos cauces naturales cuyas planicies de inundación se verían intervenidas a raíz de las obras del Proyecto. Dichos cauces corresponden a los ríos Mataquito Maule, Cauquenes, Perquilauquén y Biobío, y a los esteros, Titinvilo y Unicavén. Sin embargo, considerando la tipología del presente proyecto en evaluación, éste no considera la explotación de caudales hídricos. Asimismo, respecto a un posible afectación de las napas subterráneas, tal como se argumenta en detalle en el Capítulo 4 Evaluación de Impactos del EIA, actualizado en el Anexo 5 de la Adenda, de acuerdo con los datos entregados en el levantamiento de línea de base, así como de los datos sobre los registros de niveles freáticos, a lo largo del trazado existen profundidades promedio de 6,6 metros, mayores a las asociadas a las fundaciones del proyecto (que varían entre 3 y 5,5 metros de acuerdo a lo señalado en el Capítulo 1 Descripción de Proyecto del EIA), por lo que se descarta cualquier impacto significativo sobre las napas subterráneas.

Observación 3:

Temática: Salud

3. Salud: Me opongo a que instalen torres y la subestación, cerca de Escuelas, Poblaciones y Sedes vecinales. ¿Hicieron un catastro de las instalaciones que van a afectar?

Evaluación técnica de la observación:

Esta Dirección Ejecutiva considera pertinente la observación, toda vez que hace referencia a aspectos ambientales del proyecto en evaluación. Respecto de lo observado y de acuerdo con los antecedentes del proceso de evaluación, cabe señalar lo siguiente:

Para permitir la instalación y paso de torres de alta tensión que forman parte de la Línea de Transmisión Eléctrica por zonas residenciales o áreas adyacentes a éstas, el proyecto debe cumplir con dos requisitos:

(i) Cumplimiento de las disposiciones establecidas por la Ley General de Servicios Eléctricos, la cual establece la existencia de una franja de seguridad. Esta franja, definida como un área de exclusión, tiene por objetivo principal garantizar la seguridad tanto de las personas, como de las instalaciones que componen la línea, durante su operación y mantenimiento. Dichas disposiciones especifican distancias mínimas y otros aspectos de seguridad que deben respetarse a ambos lados de la línea de transmisión eléctrica en relación con las edificaciones. Cabe destacar que, no pueden existir viviendas bajo esta franja.

Los valores de las franjas asociados al "Sistema de Transmisión Zonal Grupo 3 S/E Itahue- S/E Hualqui" se determinaron a partir de cada vano de cada línea y los parámetros de diseño correspondientes, estos valores son los siguientes:

- Ancho promedio Línea de Transmisión 2X220 kV: 50 metros
- Ancho promedio Ramales 2x66 kV: 20 metros

(ii) Cumplir con las normativas relacionadas con el Sistema de Evaluación de Impacto Ambiental, establecidas en la Ley 19.300.

El proyecto cumple con la franja de seguridad señalada, salvo en el caso señalado en el oficio N°202 de la Ilustre Municipalidad de Parral del 15 de febrero del 2024, el cual señala que la franja de seguridad estaría por sobre una construcción, entre las torres 391 y 392 de la línea, en el cual se menciona que la estructura 399 está posicionada debajo de la franja de seguridad de la Línea de Alta Tensión del Proyecto "Parque Solar Parral".

Además, en el ordinario N°B32/705 de fecha 22 de febrero de 2024, el Ministerio de Salud se pronuncia sobre el Estudio de Impacto Ambiental del Proyecto "Sistema de Transmisión Zonal Grupo 3 S/E Itahue- S/E Hualqui", indicando que:

"3.2 […] según la información contenida en el Apéndice 3 del Anexo 3-5 de la Adenda Extraordinaria, aun cuando el titular identificó 4 puntos receptores de ruido denominados R050N, R051N, R052N y R052 en el sector Alto Las Higueras/Alto Las Higueras II, las distancias y configuración de los escenarios de modelación no quedan del todo claros. Así por ejemplo, uno de los puntos utilizados para evaluar el ruido asociado a la fase de construcción y operación de la Subestación Nueva Cauquenes (R052), se emplaza a más 190 m del límite de la subestación (Tabla 3, Anexo 3-5), condición que no representaría el escenario más desfavorable. Sumado a esto, según se indica en la Tabla 16 del Anexo 3-5, el nivel de ruido modelado para los puntos R051N y R052N en la fase de construcción, se encontraría sobre el límite máximo permisible establecido en el DS 38/2011 del MMA (el punto R050N coincide con este valor límite). Para éstos y los restantes puntos que están en la misma situación, el titular propone implementar barreras acústicas modulares, que según lo descrito en la Tabla 19 del mismo anexo, en el caso de la Subestación Nueva Cauquenes correspondería a un cierre de 295 m de largo por 3.6 m de alto. Sin embargo, en los antecedentes adjuntos al Anexo 3-5, se pueden visualizar dos barreras una que envuelve completamente el predio de la subestación (Apéndice 3 Mapa de Ruido Fase de Construcción) y otra que sólo se extiende desde las torres 107-NC-V26 y 1 - V1 (Apéndice 4 BARRERAS AD3), no quedando claro cuál de las barreras propuesta es la que finalmente se construirá y permitirá dar cumplimiento a la norma.

3.3 Por otra parte, en la respuesta 177.136 letra c el titular indica que se definieron "nuevos receptores que consideran a todos los grupos humanos que habitan a menos de 100 metros de la LAT. En ese sentido se definió en cada sector a evaluar el receptor más cercano, lo cual representa el peor escenario y por tanto los resultados son extrapolables a los otros receptores de la zona evaluada. Estas nuevas modelaciones consideran tanto campos electromagnéticos, como ruido y emisiones atmosféricas".
En relación a lo anterior, en la Tabla 103 de la Adenda Extraordinaria se presentan los resultados de la estimación de campos electromagnéticos en los receptores identificados como CECOSF y Escuela Los Conquistadores, los que se encontrarían a 539 y 512 m de la línea de transmisión. Para los receptores emplazados en el sector Alto Las Higueras/Alto Las Higueras II no fue posible encontrar en los antecedentes de la adenda, la actualización de la modelación de campos electromagnéticos a la que se hace referencia en esta respuesta, o la verificación del cumplimiento del estándar de referencia propuesto".

La localización del Proyecto se justifica en consideración a lo señalado en el Decreto Exento N°418/2017, en donde el Ministerio de Energía señala la construcción de las distintas obras definidas en el presente proyecto. En Anexo 1-4 del EIA se adjunta el D.S. N°418/2017. A saber, el Proyecto forma parte del Plan de Expansión del Sistema de Transmisión Zonal del Sistema Eléctrico Nacional (SEN) decretado por el Ministerio de Energía, según consta en las Bases de Licitación para la adjudicación de los derechos de explotación y ejecución de las Obras Nuevas Zonales contempladas en el Decreto Exento N°418 de 2017 del Ministerio de Energía. En base a lo anterior, el objetivo del presente proyecto es dar cumplimiento al Decreto Exento N°418 de 2017 del Ministerio de Energía, mediante la construcción y operación del proyecto para reforzar al Sistema Eléctrico Nacional. Por lo tanto, la ejecución del proyecto se justifica debido a la necesidad de satisfacer el constante incremento que registra la demanda energética a nivel comunal, regional y nacional.

En segundo lugar, la determinación del trazado del proyecto y el lugar de emplazamiento de las nuevas subestaciones se realizó con la colaboración de un equipo de ingenieros, técnicos, topógrafos, ingenieros forestales, biólogos, arqueólogos, ingenieros agrónomos, ecólogos paisajistas, entre otros. Para la selección del trazado se tuvo en consideración una serie de criterios (factores) técnicos y ambientales, siendo los más relevantes:
Topografía del lugar: buscar los lugares adecuados y convenientes que permitieran tener vanos de mayor longitud, de tal modo de instalar la menor cantidad de estructuras posibles y, de esta manera disminuir la intervención de suelos.

1. Existencia de personas y centros poblados: evitar el paso de la línea de transmisión de los frentes de las casas de pobladores y alejarlo de los centros poblados, de tal forma de evitar de interferir en los sistemas de vida de los habitantes.
2. Evitar al máximo la corta de vegetación nativa.
3. Evitar afectación de especies protegidas.
4. Evitar la afectación del paisaje.
5. Las restricciones técnicas establecidas en las bases de licitación del proyecto y en el Decreto N°418 del Ministerio de Energía.

El diseño de la solución propuesta y, que se somete a evaluación ambiental, es el resultado del análisis exhaustivo de diferentes alternativas de trazado de la línea principal, ramales y emplazamiento de subestaciones; en las que se ha conjugado la ingeniería y la mínima afectación del medio ambiente. Por lo tanto, el proyecto presentado constituye, sin duda, una optimización de éste. Es necesario recalcar que la Evaluación de Impacto Ambiental del Proyecto se realiza de acuerdo con lo establecido en la Ley 19300 de bases del medio ambiente, con el fin de garantizar preventivamente que no se generará daño alguno, sobre ningún componente ambiental. Así, en el marco de la Evaluación Ambiental del presente Proyecto, se han desarrollado todos los estudios e informes técnicos correspondientes para evaluar, conforme a la Ley y su reglamento (N°40/2012), los impactos que el Proyecto producirá y su significancia.

1.1425. Observante: Graciela de Las Mercedes Muñoz Vasquez

Observación 1:

Temática: Salud

1. Radiación: No a las torres de alta tensión.

Por problemas ambientales que puede producir, por problemas a la salud producidos por la radiación que emana, por el daño al ecosistema y fauna (abejas).

Evaluación técnica de la observación:

Esta Dirección Ejecutiva considera pertinente la observación, toda vez que hace referencia a aspectos ambientales del proyecto en evaluación. Respecto de lo observado y de acuerdo con los antecedentes del proceso de evaluación, cabe señalar lo siguiente:

En relación a posibles problemas de salud, las emisiones electromagnéticas del proyecto, estas solo se generan en la fase de operación del proyecto. Y, tal como es mencionado en el anexo 9 parte 1 de la Adenda Excepcional, el proyecto generará radiaciones eléctricas y magnéticas del tipo no radiantes, que son de baja energía y no son capaces de ionizar la materia con la que interactúan, y de las mismas características de las líneas ya existentes en el país, no revistiendo ningún riesgo para la salud de las personas, como se demuestra en el análisis de campos electromagnéticos presentado en el Anexo 1-8 de este EIA. La estimación de los campos generados por las líneas proyectadas, incluidos los efectos sinérgicos asociados a instalaciones eléctricas de transmisión existentes en el entorno de las áreas del proyecto, se presenta en la tabla a continuación, la que incluye además la distancia a la que se ha estimado dicho resultado:

Tabla resumen valores de campo electromagnético Actualizada

Instalación	Campo eléctrico [V/m]	Inducción magnética [micro Tesla]	Distancia al eje [m]
Línea de 2x66kV con Estructura de soporte (Ramales 1 al 3)			
66ª30	460	0,58	15
66AT11	305	0,80	15
SH18	115	0,19	15
DH18	298	0,28	15
Línea de 2x220kV con Estructura de soporte (Tramos 1 al 5)			
11AR4C	410	0,93	30
11S4C	400	0,97	30
SLN22	385	0,58	30
ALN22	415	0,65	30
22AT	500	1,11	30
22Port	583	3,10	30
Subestaciones 220/66kV			
Paño de líneas de 220kV	700	3,1	Borde SE (*)
Transformador 220/66kV	100	0,51	Borde SE (*)
Barra de 66 kV	400	2,9	Borde SE (*)
Valor límite ICNIRP	5.000	200	.

Tabla sin número, pág. 63 del Anexo 9 de la Adenda Extraordinaria, “Actualización Fichas Resumen. Parte I”

Se aprecia que, en todos los casos, los valores de campo resultan inferiores a los respectivos valores límites. Se concluye que no existirán afectaciones a la salud y/o calidad de vida de las personas, derivadas de campos electromagnéticos que puedan generar el proyecto. En función de los potenciales efectos sobre la calidad de vida

de las personas relacionados con la preocupación planteada con la autoridad se aclara que el EIA y Adenda, presentan los siguientes estudios: Estudio de Campos Electromagnéticos (CEM) (Anexo 1-8 del EIA), y la Modelación de Ruido (Anexo 3-3 A del EIA y su actualización en el Anexo 4-6 de esta Adenda).

En cuanto al daño a causar por el campo electromagnético, específicamente en las abejas, se indica que en el Anexo 4-9b del Adenda se presenta el documento "Análisis de afectación de *Apis mellifera*", el cual da cuenta que la actividad apícola cercana al proyecto, no se verá afectada. En este contexto, el informe corresponde a una revisión bibliográfica de la información disponible de la relación existente entre la actividad apícola y las líneas de transmisión.

De acuerdo con lo señalado el referido estudio, entre los factores causantes de la mortandad de abejas se encuentran principalmente: el uso de insecticidas y plaguicidas, la gestión de la agricultura intensiva, la plantación de especies exóticas invasoras, la contaminación ambiental, el cambio climático, el electromagnetismo artificial y la proliferación de patógenos y parásitos que atacan a las abejas. Respecto al electromagnetismo artificial, el estudio señala que existe evidencia científica de que el impacto de los campos electromagnéticos de las líneas de alta tensión sobre las abejas melíferas se produce para campos magnéticos de 50 hz, en un rango desde 20 - 100 [μT] y de 100 - 1000 [μT]. De acuerdo con la información presentada en el Anexo 1-8 del EIA, los campos magnéticos calculados para el proyecto en los límites de la franja de servidumbre no superarían los 3,1 [μT] para la línea de 200 kV y de 0,80 [μT] para la línea de 66 kV, siendo estos rangos inferiores a los que podrían provocar impactos significativos sobre las abejas.

Respecto a la distancia considerada para el levantamiento de la actividad apícola, es importante destacar que en el vuelo de las abejas para la producción de miel, según señala el estudio de *Apis mellifera,* estas utilizan dos estrategias de pecoreo, en la primera recolectan alimento de una especie en un área reducida de terreno, retornándola en vuelos y días sucesivos. En la segunda estrategia, la abeja transmite información de la fuente de alimento entre las abejas de la misma colonia y con esta información se forman grupos de trabajo en la colmena donde todas visitan la misma fuente de alimento. De esta forma las abejas muestran un gran nivel de constancia en la ubicación de su alimento y en las especies de flores, por ello, presentan una movilidad limitada durante el pecoreo.

En cuanto a la relación de las abejas con la polinización, existen múltiples estudios que comprueban sus beneficios a la polinización de vegetación nativa[35]. Respecto a esta se prevén dos impactos significativos debido a la Pérdida de ejemplares de flora en categoría "amenazadas", caso de *Calydorea xiphioides* y a la Pérdida de Superficie de Bosque Nativo (rodales mixtos de especies arbóreas esclerófilas, higrófilo de quebrada y Roble-Raulí-Coihue. Bajo esto, el Proyecto realizará en la fase de construcción las siguientes medidas:

- M1-C-FV-1 Rescate y relocalización *Calydorea xiphioides* (Tahay): Se propone un plan de rescate de ejemplares de la especie geófita *Calydorea xiphioides* que se encuentren dentro áreas de intervención por obras del Proyecto, para su posterior relocalización en un hábitat similar.
- M1-C-FV-2 Restauración y Enriquecimiento de matorral y bosque degradado: La medida busca restaurar formaciones de matorral y pradera-espinal que corresponden a una manifestación de degradación del ecosistema del bosque nativo original, hacia parches de bosque nativo propio de la zona biogeográfica. Lo anterior por medio de un enriquecimiento de especies arbóreas y arbustivas esclerófilas por una superficie de 25 ha, donde se incluye dentro de la matriz de especies a plantar, individuos de *Citronella mucronata*.

Los antecedentes presentados en el proyecto referentes a los rangos de afectación por radiaciones electromagnéticas para abejas y por los valores calculados para las líneas del proyecto (muy por debajo de los rangos indicados en literatura) es que no se prevé generación de impactos significativos a las abejas y, por

[35] https://gefmontana.mma.gob.cl/estudio-arroja-que-las-abejas-nativas-son-mas-eficaces-en-la-polinizacion-en-comparacion-a-la-abeja-europea/

consiguiente, a las actividades socioeconómicas y la polinización derivadas de estas. Por último, no se prevé afectación a la polinización por la corta de bosque nativo, puesto que el área a enriquecer es superior a la superficie de bosque perdida. De igual forma se concluye que no se requiere actualizar el catastro de apicultores a la distancia señalada, dado que, no afectándose su fuente de alimentación, las distancias de movilización por pecoreo de las abejas son menores a las señaladas, además que los efectos se descartan al borde de la faja.

A mayor abundamiento, en la Adenda Excepcional el titular presenta el Anexo 3-7 "Análisis de Afectación de Apis mellifera" (enlace: https://seia.sea.gob.cl/archivos/2024/01/29/Anexo_3-7.zip) en donde se señala: "*En el marco del ICSARA Excepcional emitido el 8 de mayo de 2023, para dar respuesta en mayor profundidad a las consultas referidas a los potenciales efectos sobre las abejas y la apicultura relacionados a la implementación del proyecto, se ha elaborado este anexo que considera, por una parte una revisión bibliográfica actualizada de la información disponible acerca de la relación existente entre la actividad apícola y las líneas de transmisión y sus efectos, además de una actualización de la información disponible de actividad apícola en los sectores aledaños al proyecto. De acuerdo con lo señalado, el presente documento corresponde a una actualización del Anexo 4- 9b presentado en instancia de Adenda*."

Observación 2:

Temática: Otros proyectos.

2. Proyecto Avícola: No a la avícola

Por malos olores, por contaminación ambiental, por llegada de moscas a las casas con infecciones, enfermedades producidas por los desechos de pollo.

Evaluación técnica de la observación:

Esta Dirección Ejecutiva no considera pertinente la observación, ya que no hace referencia al proyecto en evaluación.

1.1426. Observante: Iván Andrés Sánchez Pinto

Observación 1:

Temática: Salud

1. Salud de la población: No a las torres de alta tensión.

Problemas de salud en general, niños, embarazadas

Evaluación técnica de la observación:

Esta Dirección Ejecutiva considera pertinente la observación, toda vez que hace referencia a aspectos ambientales del proyecto en evaluación. Respecto de lo observado y de acuerdo con los antecedentes del proceso de evaluación, cabe señalar lo siguiente:

Cabe destacar que, para que el Proyecto sea aprobado, debe necesariamente cumplir con la normativa ambiental vigente, en ese sentido si bien existen viviendas ubicadas cerca del trazado de la línea, el Proyecto considera una franja de seguridad, bajo la cual no pueden existir viviendas. Cabe destacar que la franja de seguridad corresponde a un área de exclusión establecida, para garantizar que no existan riesgos para la seguridad tanto de personas como de las instalaciones que conforman dicha línea, durante la operación y mantención de ésta. Para ello, se establecen distancias mínimas y otros aspectos de seguridad que deben existir a ambos lados de la línea de transmisión

eléctrica respecto a construcciones; conforme a lo exigido en la normativa eléctrica de franja y las distancias de seguridad de la Superintendencia de Electricidad y Combustible.

Los valores de las franjas se determinaron a partir de cada vano de cada línea y los parámetros de diseño correspondientes. Se establecen los siguientes valores promedio para la franja de:

- Ancho promedio Línea de Transmisión 2X220 kV: 50 metros
- Ancho promedio Ramales 2x66 kV: 20 metros.

El proyecto cumple con la franja de seguridad señalada, salvo en el caso señalado en el oficio N°202 de la Ilustre Municipalidad de Parral del 15 de febrero del 2024, el cual señala que la franja de seguridad estaría por sobre una construcción, entre las torres 391 y 392 de la línea, en el cual se menciona que la estructura 399 está posicionada debajo de la franja de seguridad de la Línea de Alta Tensión del Proyecto "Parque Solar Parral".
En segunda instancia, en relación con potenciales efectos sobre la salud de las personas, se aclara que el Proyecto ha presentado un Estudio de Campos Electromagnéticos (CEM) (Anexo 1-8 del EIA). Este estudio indica que el Proyecto generará radiaciones eléctricas y magnéticas del tipo no ionizantes, no revistiendo ningún riesgo para la salud de las personas. En dicho estudio, se estimaron los campos generados por las líneas proyectadas, donde se demuestra que, en todos los casos los valores de campo resultan inferiores a los respectivos valores límites establecidos en la normativa.

De los resultados obtenidos en las simulaciones efectuadas, se concluye que la línea de transmisión principal de 2x220kV, las líneas de 2x66kV de los Ramales y las nuevas subestaciones de 220/66kV, en operación, cumplen con la normativa referente a campo electromagnético, lo que asegura que no existirá afectación a la salud de los grupos humanos.

Asimismo, se evalúan los potenciales efectos que el Proyecto podría generar por causa de las emisiones atmosféricas (Anexo 1-6 del EIA actualizado en Anexo 2-5 de la Adenda, Anexo 8-1 de la Adenda Complementaria y Anexo 1-5 de la Adenda Excepcional), concluyendo que no generará aportes significativos sobre las concentraciones de MP10 y MP2,5 y gases de combustión en el área de influencia durante la fase de construcción, toda vez que se demuestra que la situación proyectada para los mismos contaminantes no superará los límites de saturación establecidos por la normativa ambiental aplicable y, por consiguiente no provocará efectos adversos significativos sobre la salud de la población ubicada en el entorno, considerando además que su efecto es temporal.

Por tanto, se declara que el Proyecto no generará aportes significativos sobre las concentraciones de material particulado y gases de combustión de manera que en la situación con proyecto no se superarán los límites establecidos por la normativa ambiental.

Por último, lo que respecta al ruido, es importante precisar que, el Proyecto consideró en su evaluación la generación de emisiones de ruido derivadas de sus distintas actividades asociadas tanto a la fase de construcción como a la de operación, para establecer si los valores emitidos por el Proyecto cumplen con la normativa vigente D.S. N° 38/11 del Ministerio del Medio Ambiente. Para esto se llevó a cabo la modelación de los niveles de ruido emitidos por el Proyecto sobre los receptores identificados en terreno, los cuales fueron caracterizados en una Línea de Base presentada en el Anexo 3-3 del EIA cuya información se encuentra actualizada en el Anexo 4-6 de la Adenda. Los resultados de la modelación se presentaron en el Anexo 1-7 del EIA, los cuales fueron actualizados en el Anexo 2-6 de la Adenda, Anexo 1-15 de la Adenda Complementaria y Anexo 3-5 de la Adenda Excepcional, para la cual se utilizó el software de predicción sonora Predictor - LIMA Versión 2020.02.

Por otro lado, en el marco de la Adenda Excepcional, se consideraron ampliaciones a los informes de Campos Electromagnéticos, Ruido y Emisiones Atmosféricas presentados en el EIA, Adenda y Adenda Complementaria, en el que se identificaron todos los receptores sensibles que se encuentran a menos de 100 metros de las obras del proyecto, cuyos puntos representativos se presentan en formato kmz en el Anexo 2-12 de la Adenda Excepcional

KMZ receptores representativos a menos de 100 metros. De acuerdo a este análisis, se constata, que la mayoría de los receptores referidos a las localidades del Área de Influencia, se encuentran localizados dentro de los dominios de modelación de dispersión de contaminantes considerados para el Proyecto (dominio Biobío, Ñuble y Maule), en el caso de las iglesias dentro del dominio del Maule, con resultados que se consideran como no significativos, puesto que se obtienen valores bajo los límites normativos de saturación o latencia, para todos los contaminantes atmosféricos analizados. En cuanto a los receptores que se encuentran fuera de los dominios de modelación (13 receptores), para evaluar el impacto sobre estos receptores, se consideraron los resultados de la modelación de dispersión de contaminantes en los dominios más cercanos, puesto que éstos cuentan con características topográficas y meteorológicas similares al sector en el que se emplazan. Además, las tasas de emisión estimadas para la modelación de contaminantes del Proyecto consideran aquellas emisiones máximas a causa de la construcción de la línea de transmisión eléctrica, distribuidas a lo largo de los tramos y ramales, además de las correspondientes a las áreas de las subestaciones y rutas a utilizar. Por esta razón, los efectos en la calidad de aire en los receptores cercanos se estiman similares dentro de cada dominio de modelación, variando principalmente en función de la distancia con las obras y partes.

En lo que refiere a ruido, se actualizó la modelación incorporando los puntos adicionales, considerando los escenarios de emisión de ruido más desfavorable, conforme a la metodología de modelación descrita y optimizando el listado de medidas de control de ruido, con el objetivo de entregar protección a los potenciales receptores próximos a las obras. Sin embargo, de acuerdo al ordinario Nº B32/705 de la Subsecretaría de Salud Pública, se indica que no es claro que el escenario de modelación considerado para los nuevos receptores sea el más desfavorable, además, para los nuevos receptores incluidos (R051N y R052N) los niveles de ruido obtenidos en la modelación en la fase de construcción se encontrarían en el límite máximo permisible en el DS 38/2011 del MMA y respecto de las medidas de mitigación propuestas por el Titular no queda claro cuál de las barreras se utilizará. El pronunciamiento indicado señala que:

> "*3.1 En los antecedentes técnicos utilizados para descartar riesgo para la salud de la población (respuesta 177.136 letra c.), el titular señala que "solo los Proyectos de Población Fernández se encuentran cercanos al emplazamiento del Proyecto… en este sector existen diferentes villas, un CECOSF, una Escuela y Jardín infantil. En este marco se han definido nuevos receptores que consideran a todos los grupos humanos que habitan a menos de 100 metros de la LAT. En ese sentido se definió en cada sector a evaluar el receptor más cercano, lo cual representa el peor escenario y por tanto los resultados son extrapolables a los otros receptores de la zona evaluada". Adicionalmente, en la respuesta 177.136 letra b. y Figura 66 del Capítulo XVII de la Adenda Extraordinaria, el titular indica que la Villa Alto Las Higueras II se emplazaría a 63 m de distancia de la Subestación Eléctrica Nueva Cauquenes, en su punto más cercano. Sin embargo, según se puede apreciar en la Figura 1 del Capítulo I de la Adenda Extraordinaria y en las imágenes satelitales disponibles en la herramienta Google Earth, la citada subestación colinda con el predio del loteo inmobiliario denominado "Villa Alto Las Higueras", el que se encontraría construido en su mayor parte, y cuya vivienda más cercana se emplazaría a menos de 30 m del límite predial de la subestación (Anexo 1-1, Adenda Extraordinaria). 3.2 En relación a esto último, según la información contenida en el Apéndice 3 del Anexo 3-5 de la Adenda Extraordinaria, aun cuando el titular identificó 4 puntos receptores de ruido denominados R050N, R051N, R052N y R052 en el sector Alto Las Higueras/Alto Las Higueras II, las distancias y configuración de los escenarios de modelación no quedan del todo claros. Así, por ejemplo, uno de los puntos utilizados para evaluar el ruido asociado a la fase de construcción y operación de la Subestación Nueva Cauquenes (R052), se emplaza a más 190 m del límite de la subestación (Tabla 3, Anexo 3-5), condición que no representaría el escenario más desfavorable. Sumado a esto, según se indica en la Tabla 16 del Anexo 3-5, el nivel de ruido modelado para los puntos R051N y R052N en la fase de construcción, se encontraría sobre el límite máximo permisible establecido en el DS 38/2011 del MMA (el punto R050N coincide con este valor límite). Para éstos y los restantes puntos que están en la misma situación, el titular propone implementar barreras acústicas modulares, que según lo descrito en la Tabla 19 del mismo anexo, en el caso de la Subestación Nueva Cauquenes correspondería a un cierre de 295 m de largo por 3.6 m de alto. Sin embargo, en los*

antecedentes adjuntos al Anexo 3-5, se pueden visualizar dos barreras una que envuelve completamente el predio de la subestación (Apéndice 3 Mapa de Ruido Fase de Construcción) y otra que sólo se extiende desde las torres 107-NC-V26 y 1 - V1 (Apéndice 4 BARRERAS AD3), no quedando claro cuál de las barreras propuesta es la que finalmente se construirá y permitirá dar cumplimiento a la norma

De acuerdo con los resultados, y conforme a lo establecido en el Artículo 5 del RSEIA se puede concluir que, los antecedentes presentados no son suficientes para descartar que el proyecto no genera efectos sobre la salud de las personas, asociados a los receptores sensibles, reguladas en el D.S. N° 38/11 del MMA en todos ellos.

En lo que refiere a campos electromagnéticos, en el marco de la Adenda Excepcional, se ha obtenido la valorización del campo eléctrico y del campo magnético en la ubicación de todos los Receptores detectados a cierta distancia de las líneas del Sistema de Transmisión Zonal Grupo 3 S/E Itahue- S/E Hualqui (hasta 100 m), mediante el análisis con la estructura más cercana al respectivo Receptor. Sin embargo, los resultados obtenidos no se encuentran completos, como señala la Subsecretaría de Salud Pública en el ordinario Nº B32/705, haciendo referencia a la respuesta indicada en el "Anexo Parte VI Adenda" de la Adenda Excepcional:

"... en la respuesta 177.136 letra c el titular indica que se definieron "nuevos receptores que consideran a todos los grupos humanos que habitan a menos de 100 metros de la LAT. En ese sentido se definió en cada sector a evaluar el receptor más cercano, lo cual representa el peor escenario y por tanto los resultados son extrapolables a los otros receptores de la zona evaluada. Estas nuevas modelaciones consideran tanto campos electromagnéticos, como ruido y emisiones atmosféricas".

En relación a lo anterior, en la Tabla 103 de la Adenda Extraordinaria se presentan los resultados de la estimación de campos electromagnéticos en los receptores identificados como CECOSF y Escuela Los Conquistadores, los que se encontrarían a 539 y 512 m de la línea de transmisión. Para los receptores emplazados en el sector Alto Las Higueras/Alto Las Higueras II no fue posible encontrar en los antecedentes de la adenda, la actualización de la modelación de campos electromagnéticos a la que se hace referencia en esta respuesta, o la verificación del cumplimiento del estándar de referencia propuesto."

Cabe señalar que, conforme a lo exigido por la normativa eléctrica de franja y distancia de seguridad de la SEC, el proyecto cumple con los estándares de seguridad establecidos en la normativa eléctrica, con lo que minimiza cualquier exposición al riesgo de la población o al medio ambiente. Asimismo, y con el mismo objetivo, se establece una franja de seguridad, la cual es un área de exclusión establecida en la que no se pueden realizar ciertas actividades ni tampoco se permite la presencia de viviendas para garantizar así, que no existan riesgos para la seguridad tanto de personas como de las instalaciones que conforman dicha línea, durante la operación y mantención de ésta. Para ello, se establecen distancias mínimas y otros aspectos de seguridad que deben existir a ambos lados de la línea de transmisión eléctrica respecto a construcciones.

Observación 2:

Temática: SVCGH

2. Agricultura: Problemas al ecosistema cultivo de hortalizas, abejas, etc.

Evaluación técnica de la observación:

Esta Dirección Ejecutiva considera pertinente la observación, toda vez que hace referencia a aspectos ambientales del proyecto en evaluación. Respecto de lo observado y de acuerdo con los antecedentes del proceso de evaluación, cabe señalar lo siguiente:

En atención con la preocupación expuesta sobre las actividades que se pueden desarrollar en el terreno por el cual pasa la línea de transmisión, es preciso aclarar que los proyectos de transmisión al ser proyectos de construcción lineal no inutilizan los terrenos. En ese sentido, se considera una franja de seguridad, la que corresponde a un área de exclusión establecida, para prevenir riesgos para la seguridad tanto de personas como de las instalaciones que conforman dicha línea, durante la operación y mantención de ésta. Para ello, se establecen distancias mínimas y otros aspectos de seguridad que deben existir a ambos lados de la línea de transmisión eléctrica respecto a construcciones; conforme a lo exigido por la normativa eléctrica para ancho de franja y distancia de seguridad de la SEC.

Dichas disposiciones especifican distancias mínimas y otros aspectos de seguridad que deben respetarse a ambos lados de la línea de transmisión eléctrica en relación con las edificaciones. Cabe destacar que, no pueden existir viviendas bajo esta franja. Los valores de las franjas asociados al "Sistema de Transmisión Zonal Grupo 3 S/E Itahue- S/E Hualqui" se determinaron a partir de cada vano de cada línea y los parámetros de diseño correspondientes, estos valores son los siguientes:

- Ancho promedio Línea de Transmisión 2X220 kV: 50 metros
- Ancho promedio Ramales 2x66 kV: 20 metros

Los únicos terrenos donde no podrá haber ningún tipo de cultivo es la superficie donde se emplaza la estructura. En la franja de servidumbre se puede cultivar hortalizas, cereales, legumbres y árboles frutales hasta una altura de 4 metros, esto según reglamento de corrientes fuertes. En este sentido, el Proyecto no destruirá ni afectará el valor ni el desarrollo de actividades campesinas, puesto que las líneas de transmisión son compatibles con actividad agrícola y ganadera que se desarrolla en el área de influencia. Por lo que tener cerca de un predio una línea de transmisión, no constituye ningún elemento que confiera cierta articulación o desarticulación entre los productores, ni asociado a lo productivo ni a lo comercial. En la Agricultura Familiar Campesina, como sujeto social, productivo y económico, no se observa una afectación significativa por parte del Proyecto. La superficie predial que potencialmente podría llegar a ocupar el Proyecto, considerando el área de las fundaciones más la superficie necesaria para realizar las obras, sería de 900 m^2. Considerando que la superficie física promedio de las explotaciones es de 35,5 hectáreas, el efecto que podría generar en el funcionamiento de la explotación es insignificante.
En relación con las abejas, cabe señalar que en el Anexo 4-9b de la Adenda y Anexo 3-7 de la Adenda excepcional, se presenta el documento "Análisis de afectación de *Apis melífera*", donde se realizó una revisión bibliográfica acerca de la relación que existe entre las líneas de transmisión y la apicultura.

De acuerdo con lo señalado en dicho estudio, entre los factores causantes de la mortandad de abejas se encuentran principalmente: el uso de insecticidas y plaguicidas, la gestión de la agricultura intensiva, la plantación de especies exóticas invasoras, la contaminación ambiental, el cambio climático, el electromagnetismo artificial y la proliferación de patógenos y parásitos que atacan a las abejas. Respecto al electromagnetismo artificial, el estudio señala que existe evidencia científica de que el impacto de los campos electromagnéticos de las líneas de alta tensión sobre las abejas melíferas se produce para campos magnéticos de 50 hz, en un rango desde 20 - 100 [μT] y de 100 - 1000 [μT]. De acuerdo con la información presentada en el Anexo 1-8 del EIA, los campos magnéticos calculados para el proyecto en los límites de la franja de servidumbre no superarían los 3,1 [μT] para la línea de 200 kV y de 0,80 [μT] para la línea de 66 kV, siendo estos rangos inferiores a los que podrían provocar impactos significativos sobre las abejas.

Sumado a lo anterior, en la Adenda Excepcional Anexo 3-7, se expone el análisis realizado en relación con la afectación de Apis Mellifera, y se indica que "no habrá una afectación significativa del proyecto sobre la relación entre abejas, vegetación y bosque nativo de los sectores donde se realiza la apicultura por las siguientes razones. La disponibilidad de vegetación no es la única variable en el resultado final de la actividad apícola, por lo tanto, una intervención de las magnitudes del Proyecto no significará, por sí sola, una afectación significativa a la relación entre abejas y bosque nativo, menos aun tomando en cuenta el Plan de Medidas que se contemplan (Plan de Medidas de Mitigación, Reparación y Compensación, Medida "M3-C-FV-3").

Además, las características de la corta y del Plan de medidas favorecen el desarrollo de la apicultura en las distintas fases del Proyecto. Como se mencionó anteriormente sólo se requiere intervenir 36,42 ha de Bosque Nativo. Los individuos intervenidos serán, en gran mayoría, de la especie Acacia caven (espinos), cuyas poblaciones se regeneran "rápidamente en forma vegetativa" y es, además, una especie colonizadora de terrenos degradados. El espino además rebrota muy bien desde las cepas cortadas o incluso quemadas y desde raíces o semillas, dispersadas de manera intencional o natural, lo que facilita su regeneración y su manejo. (INFOR, 2012b). Por esto se puede inferir que la tala de espinos no afectará su población en el corto plazo".

1.1427. Observante: Rosa Estela Sepúlveda Zapata

Observación 1:

Temática: Salud

1. Salud: Torres de alta tensión.

Es perjudicial para la salud tanto de niños como de adultos.

Evaluación técnica de la observación:

Esta Dirección Ejecutiva considera pertinente la observación, toda vez que hace referencia a aspectos ambientales del proyecto en evaluación. Respecto de lo observado y de acuerdo con los antecedentes del proceso de evaluación, cabe señalar lo siguiente:

Cabe destacar que, para que el Proyecto sea aprobado, debe necesariamente cumplir con la normativa ambiental vigente, en ese sentido si bien existen viviendas ubicadas cerca del trazado de la línea, el Proyecto considera una franja de seguridad, bajo la cual no pueden existir viviendas. Cabe destacar que la franja de seguridad corresponde a un área de exclusión establecida, para garantizar que no existan riesgos para la seguridad tanto de personas como de las instalaciones que conforman dicha línea, durante la operación y mantención de ésta. Para ello, se establecen distancias mínimas y otros aspectos de seguridad que deben existir a ambos lados de la línea de transmisión eléctrica respecto a construcciones; conforme a lo exigido en la normativa eléctrica de franja y las distancias de seguridad de la Superintendencia de Electricidad y Combustible.

Los valores de las franjas se determinaron a partir de cada vano de cada línea y los parámetros de diseño correspondientes. Se establecen los siguientes valores promedio para la franja de:

- Ancho promedio Línea de Transmisión 2X220 kV: 50 metros
- Ancho promedio Ramales 2x66 kV: 20 metros.

El proyecto cumple con la franja de seguridad señalada, salvo en el caso señalado en el oficio N°202 de la Ilustre Municipalidad de Parral del 15 de febrero del 2024, el cual señala que la franja de seguridad estaría por sobre una construcción, entre las torres 391 y 392 de la línea, en el cual se menciona que la estructura 399 está posicionada debajo de la franja de seguridad de la Línea de Alta Tensión del Proyecto "Parque Solar Parral".
En segunda instancia, en relación con potenciales efectos sobre la salud de las personas, se aclara que el Proyecto ha presentado un Estudio de Campos Electromagnéticos (CEM) (Anexo 1-8 del EIA). Este estudio indica que el Proyecto generará radiaciones eléctricas y magnéticas del tipo no ionizantes, no revistiendo ningún riesgo para la salud de las personas. En dicho estudio, se estimaron los campos generados por las líneas proyectadas, donde se demuestra que, en todos los casos los valores de campo resultan inferiores a los respectivos valores límites establecidos en la normativa.

De los resultados obtenidos en las simulaciones efectuadas, se concluye que la línea de transmisión principal de 2x220kV, las líneas de 2x66kV de los Ramales y las nuevas subestaciones de 220/66kV, en operación, cumplen

con la normativa referente a campo electromagnético, lo que asegura que no existirá afectación a la salud de los grupos humanos.

Asimismo, se evalúan los potenciales efectos que el Proyecto podría generar por causa de las emisiones atmosféricas (Anexo 1-6 del EIA actualizado en Anexo 2-5 de la Adenda, Anexo 8-1 de la Adenda Complementaria y Anexo 1-5 de la Adenda Excepcional), concluyendo que no generará aportes significativos sobre las concentraciones de MP10 y MP2,5 y gases de combustión en el área de influencia durante la fase de construcción, toda vez que se demuestra que la situación proyectada para los mismos contaminantes no superará los límites de saturación establecidos por la normativa ambiental aplicable y, por consiguiente no provocará efectos adversos significativos sobre la salud de la población ubicada en el entorno, considerando además que su efecto es temporal.

Por tanto, se declara que el Proyecto no generará aportes significativos sobre las concentraciones de material particulado y gases de combustión de manera que en la situación con proyecto no se superarán los límites establecidos por la normativa ambiental.

Por último, lo que respecta al ruido, es importante precisar que, el Proyecto consideró en su evaluación la generación de emisiones de ruido derivadas de sus distintas actividades asociadas tanto a la fase de construcción como a la de operación, para establecer si los valores emitidos por el Proyecto cumplen con la normativa vigente D.S. N° 38/11 del Ministerio del Medio Ambiente. Para esto se llevó a cabo la modelación de los niveles de ruido emitidos por el Proyecto sobre los receptores identificados en terreno, los cuales fueron caracterizados en una Línea de Base presentada en el Anexo 3-3 del EIA cuya información se encuentra actualizada en el Anexo 4-6 de la Adenda. Los resultados de la modelación se presentaron en el Anexo 1-7 del EIA, los cuales fueron actualizados en el Anexo 2-6 de la Adenda, Anexo 1-15 de la Adenda Complementaria y Anexo 3-5 de la Adenda Excepcional, para la cual se utilizó el software de predicción sonora Predictor - LIMA Versión 2020.02.

Por otro lado, en el marco de la Adenda Excepcional, se consideraron ampliaciones a los informes de Campos Electromagnéticos, Ruido y Emisiones Atmosféricas presentados en el EIA, Adenda y Adenda Complementaria, en el que se identificaron todos los receptores sensibles que se encuentran a menos de 100 metros de las obras del proyecto, cuyos puntos representativos se presentan en formato kmz en el Anexo 2-12 de la Adenda Excepcional KMZ receptores representativos a menos de 100 metros. De acuerdo a este análisis, se constata, que la mayoría de los receptores referidos a las localidades del Área de Influencia, se encuentran localizados dentro de los dominios de modelación de dispersión de contaminantes considerados para el Proyecto (dominio Biobío, Ñuble y Maule), en el caso de las iglesias dentro del dominio del Maule, con resultados que se consideran como no significativos, puesto que se obtienen valores bajo los límites normativos de saturación o latencia, para todos los contaminantes atmosféricos analizados. En cuanto a los receptores que se encuentran fuera de los dominios de modelación (13 receptores), para evaluar el impacto sobre estos receptores, se consideraron los resultados de la modelación de dispersión de contaminantes en los dominios más cercanos, puesto que éstos cuentan con características topográficas y meteorológicas similares al sector en el que se emplazan. Además, las tasas de emisión estimadas para la modelación de contaminantes del Proyecto consideran aquellas emisiones máximas a causa de la construcción de la línea de transmisión eléctrica, distribuidas a lo largo de los tramos y ramales, además de las correspondientes a las áreas de las subestaciones y rutas a utilizar. Por esta razón, los efectos en la calidad de aire en los receptores cercanos se estiman similares dentro de cada dominio de modelación, variando principalmente en función de la distancia con las obras y partes.

En lo que refiere a ruido, se actualizó la modelación incorporando los puntos adicionales, considerando los escenarios de emisión de ruido más desfavorable, conforme a la metodología de modelación descrita y optimizando el listado de medidas de control de ruido, con el objetivo de entregar protección a los potenciales receptores próximos a las obras. Sin embargo, de acuerdo al ordinario Nº B32/705 de la Subsecretaría de Salud Pública, se indica que no es claro que el escenario de modelación considerado para los nuevos receptores sea el más desfavorable, además, para los nuevos receptores incluidos (R051N y R052N) los niveles de ruido obtenidos en la modelación en la fase de construcción se encontrarían en el límite máximo permisible en el DS 38/2011 del MMA

y respecto de las medidas de mitigación propuestas por el Titular no queda claro cuál de las barreras se utilizará. El pronunciamiento indicado señala que:

> *"3.1 En los antecedentes técnicos utilizados para descartar riesgo para la salud de la población (respuesta 177.136 letra c.), el titular señala que "solo los Proyectos de Población Fernández se encuentran cercanos al emplazamiento del Proyecto… en este sector existen diferentes villas, un CECOSF, una Escuela y Jardín infantil. En este marco se han definido nuevos receptores que consideran a todos los grupos humanos que habitan a menos de 100 metros de la LAT. En ese sentido se definió en cada sector a evaluar el receptor más cercano, lo cual representa el peor escenario y por tanto los resultados son extrapolables a los otros receptores de la zona evaluada". Adicionalmente, en la respuesta 177.136 letra b. y Figura 66 del Capítulo XVII de la Adenda Extraordinaria, el titular indica que la Villa Alto Las Higueras II se emplazaría a 63 m de distancia de la Subestación Eléctrica Nueva Cauquenes, en su punto más cercano. Sin embargo, según se puede apreciar en la Figura 1 del Capítulo I de la Adenda Extraordinaria y en las imágenes satelitales disponibles en la herramienta Google Earth, la citada subestación colinda con el predio del loteo inmobiliario denominado "Villa Alto Las Higueras", el que se encontraría construido en su mayor parte, y cuya vivienda más cercana se emplazaría a menos de 30 m del límite predial de la subestación (Anexo 1-1, Adenda Extraordinaria). 3.2 En relación a esto último, según la información contenida en el Apéndice 3 del Anexo 3-5 de la Adenda Extraordinaria, aun cuando el titular identificó 4 puntos receptores de ruido denominados R050N, R051N, R052N y R052 en el sector Alto Las Higueras/Alto Las Higueras II, las distancias y configuración de los escenarios de modelación no quedan del todo claros. Así, por ejemplo, uno de los puntos utilizados para evaluar el ruido asociado a la fase de construcción y operación de la Subestación Nueva Cauquenes (R052), se emplaza a más 190 m del límite de la subestación (Tabla 3, Anexo 3-5), condición que no representaría el escenario más desfavorable. Sumado a esto, según se indica en la Tabla 16 del Anexo 3-5, el nivel de ruido modelado para los puntos R051N y R052N en la fase de construcción, se encontraría sobre el límite máximo permisible establecido en el DS 38/2011 del MMA (el punto R050N coincide con este valor límite). Para éstos y los restantes puntos que están en la misma situación, el titular propone implementar barreras acústicas modulares, que según lo descrito en la Tabla 19 del mismo anexo, en el caso de la Subestación Nueva Cauquenes correspondería a un cierre de 295 m de largo por 3.6 m de alto. Sin embargo, en los antecedentes adjuntos al Anexo 3-5, se pueden visualizar dos barreras una que envuelve completamente el predio de la subestación (Apéndice 3 Mapa de Ruido Fase de Construcción) y otra que sólo se extiende desde las torres 107-NC-V26 y 1 - V1 (Apéndice 4 BARRERAS AD3), no quedando claro cuál de las barreras propuesta es la que finalmente se construirá y permitirá dar cumplimiento a la norma*

De acuerdo con los resultados, y conforme a lo establecido en el Artículo 5 del RSEIA se puede concluir que, los antecedentes presentados no son suficientes para descartar que el proyecto no genera efectos sobre la salud de las personas, asociados a los receptores sensibles, reguladas en el D.S. N° 38/11 del MMA en todos ellos.

En lo que refiere a campos electromagnéticos, en el marco de la Adenda Excepcional, se ha obtenido la valorización del campo eléctrico y del campo magnético en la ubicación de todos los Receptores detectados a cierta distancia de las líneas del Sistema de Transmisión Zonal Grupo 3 S/E Itahue- S/E Hualqui (hasta 100 m), mediante el análisis con la estructura más cercana al respectivo Receptor. Sin embargo, los resultados obtenidos no se encuentran completos, como señala la Subsecretaría de Salud Pública en el ordinario Nº B32/705, haciendo referencia a la respuesta indicada en el "Anexo Parte VI Adenda" de la Adenda Excepcional:

> *"… en la respuesta 177.136 letra c el titular indica que se definieron "nuevos receptores que consideran a todos los grupos humanos que habitan a menos de 100 metros de la LAT. En ese sentido se definió en cada sector a evaluar el receptor más cercano, lo cual representa el peor escenario y por tanto los resultados son extrapolables a los otros receptores de la zona evaluada. Estas nuevas modelaciones consideran tanto campos electromagnéticos, como ruido y emisiones atmosféricas".*

En relación a lo anterior, en la Tabla 103 de la Adenda Extraordinaria se presentan los resultados de la estimación de campos electromagnéticos en los receptores identificados como CECOSF y Escuela Los Conquistadores, los que se encontrarían a 539 y 512 m de la línea de transmisión. Para los receptores emplazados en el sector Alto Las Higueras/Alto Las Higueras II no fue posible encontrar en los antecedentes de la adenda, la actualización de la modelación de campos electromagnéticos a la que se hace referencia en esta respuesta, o la verificación del cumplimiento del estándar de referencia propuesto."

Cabe señalar que, conforme a lo exigido por la normativa eléctrica de franja y distancia de seguridad de la SEC, el proyecto cumple con los estándares de seguridad establecidos en la normativa eléctrica, con lo que minimiza cualquier exposición al riesgo de la población o al medio ambiente. Asimismo, y con el mismo objetivo, se establece una franja de seguridad, la cual es un área de exclusión establecida en la que no se pueden realizar ciertas actividades ni tampoco se permite la presencia de viviendas para garantizar así, que no existan riesgos para la seguridad tanto de personas como de las instalaciones que conforman dicha línea, durante la operación y mantención de ésta. Para ello, se establecen distancias mínimas y otros aspectos de seguridad que deben existir a ambos lados de la línea de transmisión eléctrica respecto a construcciones.

1.1428. Observante: Nidia Apablaza Orellana

Observación 1:

Temática: Rechazo

1. No a las torres de alta tensión:

- Problemas de salud

- Medio ambiente

- Daño al medio ambiente

Evaluación técnica de la observación:

Esta Dirección Ejecutiva considera pertinente la observación, toda vez que hace referencia a aspectos ambientales del proyecto en evaluación. Respecto de lo observado y de acuerdo con los antecedentes del proceso de evaluación, cabe señalar lo siguiente:

Cabe destacar que, para que el Proyecto sea aprobado, debe necesariamente cumplir con la normativa ambiental vigente, en ese sentido si bien existen viviendas ubicadas cerca del trazado de la línea, el Proyecto considera una franja de seguridad, bajo la cual no pueden existir viviendas. Cabe destacar que la franja de seguridad corresponde a un área de exclusión establecida, para garantizar que no existan riesgos para la seguridad tanto de personas como de las instalaciones que conforman dicha línea, durante la operación y mantención de ésta. Para ello, se establecen distancias mínimas y otros aspectos de seguridad que deben existir a ambos lados de la línea de transmisión eléctrica respecto a construcciones; conforme a lo exigido en la normativa eléctrica de franja y las distancias de seguridad de la Superintendencia de Electricidad y Combustible.

Los valores de las franjas se determinaron a partir de cada vano de cada línea y los parámetros de diseño correspondientes. Se establecen los siguientes valores promedio para la franja de:

- Ancho promedio Línea de Transmisión 2X220 kV: 50 metros
- Ancho promedio Ramales 2x66 kV: 20 metros

El proyecto cumple con la franja de seguridad señalada, salvo en el caso señalado en el oficio N°202 de la Ilustre Municipalidad de Parral del 15 de febrero del 2024, el cual señala que la franja de seguridad estaría por sobre una construcción, entre las torres 391 y 392 de la línea, en el cual se menciona que la estructura 399 está posicionada debajo de la franja de seguridad de la Línea de Alta Tensión del Proyecto "Parque Solar Parral".

En relación con potenciales efectos sobre la salud de las personas, se aclara que el Proyecto ha presentado un Estudio de Campos Electromagnéticos (CEM) (Anexo 1-8 del EIA). Este estudio indica que el Proyecto generará radiaciones eléctricas y magnéticas del tipo no ionizantes, no revistiendo ningún riesgo para la salud de las personas. En dicho estudio, se estimaron los campos generados por las líneas proyectadas, donde se demuestra que, en todos los casos los valores de campo resultan inferiores a los respectivos valores límites establecidos en la normativa.

De los resultados obtenidos en las simulaciones efectuadas, se concluye que la línea de transmisión principal de 2x220kV, las líneas de 2x66kV de los Ramales y las nuevas subestaciones de 220/66kV, en operación, cumplen con la normativa referente a campo electromagnético, lo que asegura que no existirá afectación a la salud de los grupos humanos.

Asimismo, se evalúan los potenciales efectos que el Proyecto podría generar por causa de las emisiones atmosféricas (Anexo 1-6 del EIA actualizado en Anexo 2-5 de la Adenda, Anexo 8-1 de la Adenda Complementaria y Anexo 1-5 de la Adenda Excepcional), concluyendo que no generará aportes significativos sobre las concentraciones de MP10 y MP2,5 y gases de combustión en el área de influencia durante la fase de construcción, toda vez que se demuestra que la situación proyectada para los mismos contaminantes no superará los límites de saturación establecidos por la normativa ambiental aplicable y, por consiguiente no provocará efectos adversos significativos sobre la salud de la población ubicada en el entorno, considerando además que su efecto es temporal.

Por tanto, se declara que el Proyecto no generará aportes significativos sobre las concentraciones de material particulado y gases de combustión de manera que en la situación con proyecto no se superarán los límites establecidos por la normativa ambiental.

Por último, en lo que respecta al ruido, es importante precisar que, el Proyecto consideró en su evaluación la generación de emisiones de ruido derivadas de sus distintas actividades asociadas tanto a la fase de construcción como a la de operación, para establecer si los valores emitidos por el Proyecto cumplen con la normativa vigente D.S. N° 38/11 del Ministerio del Medio Ambiente. Para esto se llevó a cabo la modelación de los niveles de ruido emitidos por el Proyecto sobre los receptores identificados en terreno, los cuales fueron caracterizados en una Línea de Base presentada en el Anexo 3-3 del EIA cuya información se encuentra actualizada en el Anexo 4-6 de la Adenda. Los resultados de la modelación se presentaron en el Anexo 1-7 del EIA, los cuales fueron actualizados en el Anexo 2-6 de la Adenda, Anexo 1-15 de la Adenda Complementaria y Anexo 3-5 de la Adenda Excepcional, para la cual se utilizó el software de predicción sonora Predictor - LIMA Versión 2020.02.

Por otro lado, en el marco de la Adenda Excepcional, se consideraron ampliaciones a los informes de Campos Electromagnéticos, Ruido y Emisiones Atmosféricas presentados en el EIA, Adenda y Adenda Complementaria, en el que se identificaron todos los receptores sensibles que se encuentran a menos de 100 metros de las obras del proyecto, cuyos puntos representativos se presentan en formato kmz en el Anexo 2-12 de la Adenda Excepcional KMZ receptores representativos a menos de 100 metros. De acuerdo a este análisis, se constata, que la mayoría de los receptores referidos a las localidades del Área de Influencia, se encuentran localizados dentro de los dominios de modelación de dispersión de contaminantes considerados para el Proyecto (dominio Biobío, Ñuble y Maule), en el caso de las iglesias dentro del dominio del Maule, con resultados que se consideran como no significativos, puesto que se obtienen valores bajo los límites normativos de saturación o latencia, para todos los contaminantes atmosféricos analizados. En cuanto a los receptores que se encuentran fuera de los dominios de modelación (13 receptores), para evaluar el impacto sobre estos receptores, se consideraron los resultados de la modelación de

dispersión de contaminantes en los dominios más cercanos, puesto que éstos cuentan con características topográficas y meteorológicas similares al sector en el que se emplazan. Además, las tasas de emisión estimadas para la modelación de contaminantes del Proyecto consideran aquellas emisiones máximas a causa de la construcción de la línea de transmisión eléctrica, distribuidas a lo largo de los tramos y ramales, además de las correspondientes a las áreas de las subestaciones y rutas a utilizar. Por esta razón, los efectos en la calidad de aire en los receptores cercanos se estiman similares dentro de cada dominio de modelación, variando principalmente en función de la distancia con las obras y partes.

En lo que refiere a ruido, se actualizó la modelación incorporando los puntos adicionales, considerando los escenarios de emisión de ruido más desfavorable, conforme a la metodología de modelación descrita y optimizando el listado de medidas de control de ruido, con el objetivo de entregar protección a los potenciales receptores próximos a las obras. Sin embargo, de acuerdo al ordinario Nº B32/705 de la Subsecretaría de Salud Pública, se indica que no es claro que el escenario de modelación considerado para los nuevos receptores sea el más desfavorable, además, para los nuevos receptores incluidos (R051N y R052N) los niveles de ruido obtenidos en la modelación en la fase de construcción se encontrarían en el límite máximo permisible en el DS 38/2011 del MMA y respecto de las medidas de mitigación propuestas por el Titular no queda claro cuál de las barreras se utilizará. El pronunciamiento indicado señala que:

> "*3.1 En los antecedentes técnicos utilizados para descartar riesgo para la salud de la población (respuesta 177.136 letra c.), el titular señala que "solo los Proyectos de Población Fernández se encuentran cercanos al emplazamiento del Proyecto… en este sector existen diferentes villas, un CECOSF, una Escuela y Jardín infantil. En este marco se han definido nuevos receptores que consideran a todos los grupos humanos que habitan a menos de 100 metros de la LAT. En ese sentido se definió en cada sector a evaluar el receptor más cercano, lo cual representa el peor escenario y por tanto los resultados son extrapolables a los otros receptores de la zona evaluada". Adicionalmente, en la respuesta 177.136 letra b. y Figura 66 del Capítulo XVII de la Adenda Extraordinaria, el titular indica que la Villa Alto Las Higueras II se emplazaría a 63 m de distancia de la Subestación Eléctrica Nueva Cauquenes, en su punto más cercano. Sin embargo, según se puede apreciar en la Figura 1 del Capítulo I de la Adenda Extraordinaria y en las imágenes satelitales disponibles en la herramienta Google Earth, la citada subestación colinda con el predio del loteo inmobiliario denominado "Villa Alto Las Higueras", el que se encontraría construido en su mayor parte, y cuya vivienda más cercana se emplazaría a menos de 30 m del límite predial de la subestación (Anexo 1-1, Adenda Extraordinaria).*
>
> *3.2 En relación a esto último, según la información contenida en el Apéndice 3 del Anexo 3-5 de la Adenda Extraordinaria, aun cuando el titular identificó 4 puntos receptores de ruido denominados R050N, R051N, R052N y R052 en el sector Alto Las Higueras/Alto Las Higueras II, las distancias y configuración de los escenarios de modelación no quedan del todo claros. Así, por ejemplo, uno de los puntos utilizados para evaluar el ruido asociado a la fase de construcción y operación de la Subestación Nueva Cauquenes (R052), se emplaza a más 190 m del límite de la subestación (Tabla 3, Anexo 3-5), condición que no representaría el escenario más desfavorable. Sumado a esto, según se indica en la Tabla 16 del Anexo 3-5, el nivel de ruido modelado para los puntos R051N y R052N en la fase de construcción, se encontraría sobre el límite máximo permisible establecido en el DS 38/2011 del MMA (el punto R050N coincide con este valor límite). Para éstos y los restantes puntos que están en la misma situación, el titular propone implementar barreras acústicas modulares, que según lo descrito en la Tabla 19 del mismo anexo, en el caso de la Subestación Nueva Cauquenes correspondería a un cierre de 295 m de largo por 3.6 m de alto. Sin embargo, en los antecedentes adjuntos al Anexo 3-5, se pueden visualizar dos barreras una que envuelve completamente el predio de la subestación (Apéndice 3 Mapa de Ruido Fase de Construcción) y otra que sólo se extiende desde las torres 107-NC-V26 y 1 - V1 (Apéndice 4 BARRERAS AD3), no quedando claro cuál de las barreras propuesta es la que finalmente se construirá y permitirá dar cumplimiento a la norma.*

De acuerdo con los resultados, y conforme a lo establecido en el Artículo 5 del RSEIA se puede concluir que, los antecedentes presentados no son suficientes para descartar que el proyecto no genera efectos sobre la salud de las personas, asociados a los receptores sensibles, reguladas en el D.S. N° 38/11 del MMA en todos ellos.

En lo que refiere a campos electromagnéticos, en el marco de la Adenda Excepcional, se ha obtenido la valorización del campo eléctrico y del campo magnético en la ubicación de todos los Receptores detectados a cierta distancia de las líneas del Sistema de Transmisión Zonal Grupo 3 S/E Itahue- S/E Hualqui (hasta 100 m), mediante el análisis con la estructura más cercana al respectivo Receptor. Sin embargo, los resultados obtenidos no se encuentran completos, como señala la Subsecretaría de Salud Pública en el ordinario Nº B32/705, haciendo referencia a la respuesta indicada en el "Anexo Parte VI Adenda" de la Adenda Excepcional:

> *"... en la respuesta 177.136 letra c el titular indica que se definieron "nuevos receptores que consideran a todos los grupos humanos que habitan a menos de 100 metros de la LAT. En ese sentido se definió en cada sector a evaluar el receptor más cercano, lo cual representa el peor escenario y por tanto los resultados son extrapolables a los otros receptores de la zona evaluada. Estas nuevas modelaciones consideran tanto campos electromagnéticos, como ruido y emisiones atmosféricas".*
>
> *En relación a lo anterior, en la Tabla 103 de la Adenda Extraordinaria se presentan los resultados de la estimación de campos electromagnéticos en los receptores identificados como CECOSF y Escuela Los Conquistadores, los que se encontrarían a 539 y 512 m de la línea de transmisión. Para los receptores emplazados en el sector Alto Las Higueras/Alto Las Higueras II no fue posible encontrar en los antecedentes de la adenda, la actualización de la modelación de campos electromagnéticos a la que se hace referencia en esta respuesta, o la verificación del cumplimiento del estándar de referencia propuesto."*

Por otro lado, el diseño de la solución propuesta y, que se somete a evaluación ambiental, es el resultado del análisis exhaustivo de diferentes alternativas de trazado de la línea principal, ramales y emplazamiento de subestaciones; en las que se ha conjugado la ingeniería y la mínima afectación del medio ambiente. Por lo tanto, el proyecto presentado constituye, sin duda, una optimización de éste. Es necesario recalcar que la Evaluación de Impacto Ambiental del Proyecto se realiza de acuerdo con lo establecido en la Ley 19300 de bases del medio ambiente, con el fin de garantizar preventivamente que no se generará daño alguno, sobre ningún componente ambiental. Así, en el marco de la Evaluación Ambiental del presente Proyecto, se han desarrollado todos los estudios e informes técnicos correspondientes para evaluar, conforme a la Ley y su reglamento (N°40/2012), los impactos que el Proyecto producirá y su significancia.

Además, el Proyecto ingresó a Evaluación de Impacto Ambiental del Proyecto como un Estudio de Impacto Ambiental (EIA), con el fin de garantizar preventivamente que no se generará daño alguno, sobre ningún componente ambiental, esto es evaluando los efectos, características o circunstancias contemplados en el artículo 11 de la Ley N°19.300:

g) Riesgo para la salud de la población, debido a la cantidad y calidad de efluentes, emisiones y residuos.
h) Efectos adversos significativos sobre la cantidad y calidad de los recursos naturales renovables, incluido el suelo, agua y aire.
i) Reasentamiento de comunidades humanas, o alteración significativa de los sistemas de vida y costumbres de los grupos humanos.
j) Localización en o próxima a poblaciones, recursos y áreas protegidas, sitios prioritarios para la conservación, humedales protegidos, glaciares, susceptibles de ser afectados, así como el valor ambiental del territorio en que se pretende emplazar.
k) Alteración significativa, en términos de magnitud o duración, del valor paisajístico o turístico de una zona.
l) Alteración de monumentos, sitios con valor antropológico, arqueológico, histórico y, en general, los pertenecientes al patrimonio cultural.

Para mayor información, ver el capítulo 5 del EIA y posible generación de impactos identificados a través de las medidas ambientales. Para mayor detalle, para hacerse cargo de los impactos significativos identificados, ver Capítulo 7 sobre Plan de Medidas Ambientales del EIA, su actualización en Anexo 6 de la Adenda y Anexo 4 de la Adenda Complementaria.

1.1429. Observante: Felipe Vega Yevenes

Observación 1:

Temática: Rechazo

1. No a las torres de alta tensión: Contaminación al entorno

Evaluación técnica de la observación:

Esta Dirección Ejecutiva considera pertinente la observación, toda vez que hace referencia a aspectos ambientales del proyecto en evaluación. Respecto de lo observado y de acuerdo con los antecedentes del proceso de evaluación, cabe señalar lo siguiente:

El derecho a vivir en un medio ambiente libre de contaminación, establecido en el artículo 19 N°8 de nuestra Constitución Política, es regulado por las disposiciones de la Ley N° 19.300, sin perjuicio de lo que otras normas legales establezcan sobre la materia. En razón de aquello, en el Párrafo 2° Titulo II de la Ley N° 19.300 se establece que todo proyecto susceptible de generar impactos significativos sobre el medio ambiente sólo podrá ejecutarse previa tramitación en el Sistema de Evaluación de Impacto Ambiental (SEIA). En tal sentido, SEIA es un instrumento de gestión ambiental de carácter preventivo que, sobre la base de los antecedentes presentados en el presente Estudio de Impacto Ambiental, determina si el impacto ambiental del proyecto cumple con todos los requisitos ambientales aplicables, incluyendo las eventuales medidas de mitigación, compensación y reparación, así como los criterios para el seguimiento posterior de sus compromisos y su fiscalización, por la Superintendencia del Medio Ambiente (SMA). En tal sentido, la prevención del daño ambiental, entendido como "toda pérdida, disminución, detrimento o menoscabo significativo inferido al medio ambiente o a uno o más de sus componentes" (artículo 2 de la Ley N° 19.300) es uno de los objetivos de evaluar el presente proyecto en el SEIA.

En este mismo sentido, el Proyecto ingresó a Evaluación de Impacto Ambiental del Proyecto como un Estudio de Impacto Ambiental (EIA), con el fin de garantizar preventivamente que no se generará daño, sobre algún componente ambiental, esto es evaluando los efectos, características o circunstancias contemplados en el artículo 11 de la Ley N°19.300:

a) Riesgo para la salud de la población, debido a la cantidad y calidad de efluentes, emisiones y residuos.
b) Efectos adversos significativos sobre la cantidad y calidad de los recursos naturales renovables, incluido el suelo, agua y aire.
c) Reasentamiento de comunidades humanas, o alteración significativa de los sistemas de vida y costumbres de los grupos humanos.
d) Localización en o próxima a poblaciones, recursos y áreas protegidas, sitios prioritarios para la conservación, humedales protegidos, glaciares, susceptibles de ser afectados, así como el valor ambiental del territorio en que se pretende emplazar.
e) Alteración significativa, en términos de magnitud o duración, del valor paisajístico o turístico de una zona.
f) Alteración de monumentos, sitios con valor antropológico, arqueológico, histórico y, en general, los pertenecientes al patrimonio cultural.

Para mayor información, ver el capítulo 5 del EIA y posible generación de impactos identificados a través de las medidas ambientales. Para mayor detalle, para hacerse cargo de los impactos significativos identificados, ver

Capítulo 7 sobre Plan de Medidas Ambientales del EIA, su actualización en Anexo 6 de la Adenda y Anexo 4 de la Adenda Complementaria.

Observación 2:

Temática: Otros proyectos

2. No a la avícola: Contaminación ambiental, malos olores, ratones

Evaluación técnica de la observación:

Esta Dirección Ejecutiva no considera pertinente la observación, ya que no hace referencia al proyecto en evaluación.

1.1430. Observantes:

1. Eduvina Sepulveda Muena
2. Daniela Rios Sepulveda

Observación 1:

Temática: Rechazo

1. No a las torres de alta tensión: Por daño a la salud de las personas de nuestra ciudad.

Evaluación técnica de la observación:

Esta Dirección Ejecutiva considera pertinente la observación, toda vez que hace referencia a aspectos ambientales del proyecto en evaluación. Respecto de lo observado y de acuerdo con los antecedentes del proceso de evaluación, cabe señalar lo siguiente:

Cabe destacar que, para que el Proyecto sea aprobado, debe necesariamente cumplir con la normativa ambiental vigente, en ese sentido si bien existen viviendas ubicadas cerca del trazado de la línea, el Proyecto considera una franja de seguridad, bajo la cual no pueden existir viviendas. Cabe destacar que la franja de seguridad corresponde a un área de exclusión establecida, para garantizar que no existan riesgos para la seguridad tanto de personas como de las instalaciones que conforman dicha línea, durante la operación y mantención de ésta. Para ello, se establecen distancias mínimas y otros aspectos de seguridad que deben existir a ambos lados de la línea de transmisión eléctrica respecto a construcciones; conforme a lo exigido en la normativa eléctrica de franja y las distancias de seguridad de la Superintendencia de Electricidad y Combustible.

Los valores de las franjas se determinaron a partir de cada vano de cada línea y los parámetros de diseño correspondientes. Se establecen los siguientes valores promedio para la franja de:

- Ancho promedio Línea de Transmisión 2X220 kV: 50 metros
- Ancho promedio Ramales 2x66 kV: 20 metros

El proyecto cumple con la franja de seguridad señalada, salvo en el caso señalado en el oficio N°202 de la Ilustre Municipalidad de Parral del 15 de febrero del 2024, el cual señala que la franja de seguridad estaría por sobre una construcción, entre las torres 391 y 392 de la línea, en el cual se menciona que la estructura 399 está posicionada debajo de la franja de seguridad de la Línea de Alta Tensión del Proyecto “Parque Solar Parral”.

En segunda instancia, en relación con potenciales efectos sobre la salud de las personas, se aclara que el Proyecto ha presentado un Estudio de Campos Electromagnéticos (CEM) (Anexo 1-8 del EIA). Este estudio indica que el

Proyecto generará radiaciones eléctricas y magnéticas del tipo no ionizantes, no revistiendo ningún riesgo para la salud de las personas. En dicho estudio, se estimaron los campos generados por las líneas proyectadas, donde se demuestra que, en todos los casos los valores de campo resultan inferiores a los respectivos valores límites establecidos en la normativa.

De los resultados obtenidos en las simulaciones efectuadas, se concluye que la línea de transmisión principal de 2x220kV, las líneas de 2x66kV de los Ramales y las nuevas subestaciones de 220/66kV, en operación, cumplen con la normativa referente a campo electromagnético, lo que asegura que no existirá afectación a la salud de los grupos humanos.

Asimismo, se evalúan los potenciales efectos que el Proyecto podría generar por causa de las emisiones atmosféricas (Anexo 1-6 del EIA actualizado en Anexo 2-5 de la Adenda, Anexo 8-1 de la Adenda Complementaria y Anexo 1-5 de la Adenda Excepcional), concluyendo que no generará aportes significativos sobre las concentraciones de MP10 y MP2,5 y gases de combustión en el área de influencia durante la fase de construcción, toda vez que se demuestra que la situación proyectada para los mismos contaminantes no superará los límites de saturación establecidos por la normativa ambiental aplicable y, por consiguiente no provocará efectos adversos significativos sobre la salud de la población ubicada en el entorno, considerando además que su efecto es temporal.

Por tanto, se declara que el Proyecto no generará aportes significativos sobre las concentraciones de material particulado y gases de combustión de manera que en la situación con proyecto no se superarán los límites establecidos por la normativa ambiental.

Por último, en lo que respecta al ruido, es importante precisar que, el Proyecto consideró en su evaluación la generación de emisiones de ruido derivadas de sus distintas actividades asociadas tanto a la fase de construcción como a la de operación, para establecer si los valores emitidos por el Proyecto cumplen con la normativa vigente D.S. N° 38/11 del Ministerio del Medio Ambiente. Para esto se llevó a cabo la modelación de los niveles de ruido emitidos por el Proyecto sobre los receptores identificados en terreno, los cuales fueron caracterizados en una Línea de Base presentada en el Anexo 3-3 del EIA cuya información se encuentra actualizada en el Anexo 4-6 de la Adenda. Los resultados de la modelación se presentaron en el Anexo 1-7 del EIA, los cuales fueron actualizados en el Anexo 2-6 de la Adenda, Anexo 1-15 de la Adenda Complementaria y Anexo 3-5 de la Adenda Excepcional, para la cual se utilizó el software de predicción sonora Predictor - LIMA Versión 2020.02.

Por otro lado, en el marco de la Adenda Excepcional, se consideraron ampliaciones a los informes de Campos Electromagnéticos, Ruido y Emisiones Atmosféricas presentados en el EIA, Adenda y Adenda Complementaria, en el que se identificaron todos los receptores sensibles que se encuentran a menos de 100 metros de las obras del proyecto, cuyos puntos representativos se presentan en formato kmz en el Anexo 2-12 de la Adenda Excepcional KMZ receptores representativos a menos de 100 metros. De acuerdo a este análisis, se constata, que la mayoría de los receptores referidos a las localidades del Área de Influencia, se encuentran localizados dentro de los dominios de modelación de dispersión de contaminantes considerados para el Proyecto (dominio Biobío, Ñuble y Maule), en el caso de las iglesias dentro del dominio del Maule, con resultados que se consideran como no significativos, puesto que se obtienen valores bajo los límites normativos de saturación o latencia, para todos los contaminantes atmosféricos analizados. En cuanto a los receptores que se encuentran fuera de los dominios de modelación (13 receptores), para evaluar el impacto sobre estos receptores, se consideraron los resultados de la modelación de dispersión de contaminantes en los dominios más cercanos, puesto que éstos cuentan con características topográficas y meteorológicas similares al sector en el que se emplazan. Además, las tasas de emisión estimadas para la modelación de contaminantes del Proyecto consideran aquellas emisiones máximas a causa de la construcción de la línea de transmisión eléctrica, distribuidas a lo largo de los tramos y ramales, además de las correspondientes a las áreas de las subestaciones y rutas a utilizar. Por esta razón, los efectos en la calidad de aire en los receptores cercanos se estiman similares dentro de cada dominio de modelación, variando principalmente en función de la distancia con las obras y partes.

En lo que refiere a ruido, se actualizó la modelación incorporando los puntos adicionales, considerando los escenarios de emisión de ruido más desfavorable, conforme a la metodología de modelación descrita y optimizando el listado de medidas de control de ruido, con el objetivo de entregar protección a los potenciales receptores próximos a las obras. Sin embargo, de acuerdo al ordinario Nº B32/705 de la Subsecretaría de Salud Pública, se indica que no es claro que el escenario de modelación considerado para los nuevos receptores sea el más desfavorable, además, para los nuevos receptores incluidos (R051N y R052N) los niveles de ruido obtenidos en la modelación en la fase de construcción se encontrarían en el límite máximo permisible en el DS 38/2011 del MMA y respecto de las medidas de mitigación propuestas por el Titular no queda claro cuál de las barreras se utilizará. El pronunciamiento indicado señala que:

> "*3.1 En los antecedentes técnicos utilizados para descartar riesgo para la salud de la población (respuesta 177.136 letra c.), el titular señala que "solo los Proyectos de Población Fernández se encuentran cercanos al emplazamiento del Proyecto… en este sector existen diferentes villas, un CECOSF, una Escuela y Jardín infantil. En este marco se han definido nuevos receptores que consideran a todos los grupos humanos que habitan a menos de 100 metros de la LAT. En ese sentido se definió en cada sector a evaluar el receptor más cercano, lo cual representa el peor escenario y por tanto los resultados son extrapolables a los otros receptores de la zona evaluada". Adicionalmente, en la respuesta 177.136 letra b. y Figura 66 del Capítulo XVII de la Adenda Extraordinaria, el titular indica que la Villa Alto Las Higueras II se emplazaría a 63 m de distancia de la Subestación Eléctrica Nueva Cauquenes, en su punto más cercano. Sin embargo, según se puede apreciar en la Figura 1 del Capítulo I de la Adenda Extraordinaria y en las imágenes satelitales disponibles en la herramienta Google Earth, la citada subestación colinda con el predio del loteo inmobiliario denominado "Villa Alto Las Higueras", el que se encontraría construido en su mayor parte, y cuya vivienda más cercana se emplazaría a menos de 30 m del límite predial de la subestación (Anexo 1-1, Adenda Extraordinaria).*
>
> *3.2 En relación a esto último, según la información contenida en el Apéndice 3 del Anexo 3-5 de la Adenda Extraordinaria, aun cuando el titular identificó 4 puntos receptores de ruido denominados R050N, R051N, R052N y R052 en el sector Alto Las Higueras/Alto Las Higueras II, las distancias y configuración de los escenarios de modelación no quedan del todo claros. Así, por ejemplo, uno de los puntos utilizados para evaluar el ruido asociado a la fase de construcción y operación de la Subestación Nueva Cauquenes (R052), se emplaza a más 190 m del límite de la subestación (Tabla 3, Anexo 3-5), condición que no representaría el escenario más desfavorable. Sumado a esto, según se indica en la Tabla 16 del Anexo 3-5, el nivel de ruido modelado para los puntos R051N y R052N en la fase de construcción, se encontraría sobre el límite máximo permisible establecido en el DS 38/2011 del MMA (el punto R050N coincide con este valor límite). Para éstos y los restantes puntos que están en la misma situación, el titular propone implementar barreras acústicas modulares, que según lo descrito en la Tabla 19 del mismo anexo, en el caso de la Subestación Nueva Cauquenes correspondería a un cierre de 295 m de largo por 3.6 m de alto. Sin embargo, en los antecedentes adjuntos al Anexo 3-5, se pueden visualizar dos barreras una que envuelve completamente el predio de la subestación (Apéndice 3 Mapa de Ruido Fase de Construcción) y otra que sólo se extiende desde las torres 107-NC-V26 y 1 - V1 (Apéndice 4 BARRERAS AD3), no quedando claro cuál de las barreras propuesta es la que finalmente se construirá y permitirá dar cumplimiento a la norma.*

De acuerdo con los resultados, y conforme a lo establecido en el Artículo 5 del RSEIA se puede concluir que, los antecedentes presentados no son suficientes para descartar que el proyecto no genera efectos sobre la salud de las personas, asociados a los receptores sensibles, reguladas en el D.S. N° 38/11 del MMA en todos ellos.

En lo que refiere a campos electromagnéticos, en el marco de la Adenda Excepcional, se ha obtenido la valorización del campo eléctrico y del campo magnético en la ubicación de todos los Receptores detectados a cierta distancia de las líneas del Sistema de Transmisión Zonal Grupo 3 S/E Itahue- S/E Hualqui (hasta 100 m), mediante el análisis con la estructura más cercana al respectivo Receptor. Sin embargo, los resultados obtenidos

no se encuentran completos, como señala la Subsecretaría de Salud Pública en el ordinario Nº B32/705, haciendo referencia a la respuesta indicada en el "Anexo Parte VI Adenda" de la Adenda Excepcional:

> *"… en la respuesta 177.136 letra c el titular indica que se definieron "nuevos receptores que consideran a todos los grupos humanos que habitan a menos de 100 metros de la LAT. En ese sentido se definió en cada sector a evaluar el receptor más cercano, lo cual representa el peor escenario y por tanto los resultados son extrapolables a los otros receptores de la zona evaluada. Estas nuevas modelaciones consideran tanto campos electromagnéticos, como ruido y emisiones atmosféricas".*
>
> *En relación a lo anterior, en la Tabla 103 de la Adenda Extraordinaria se presentan los resultados de la estimación de campos electromagnéticos en los receptores identificados como CECOSF y Escuela Los Conquistadores, los que se encontrarían a 539 y 512 m de la línea de transmisión. Para los receptores emplazados en el sector Alto Las Higueras/Alto Las Higueras II no fue posible encontrar en los antecedentes de la adenda, la actualización de la modelación de campos electromagnéticos a la que se hace referencia en esta respuesta, o la verificación del cumplimiento del estándar de referencia propuesto."*

1.1431. Observante: Fernando Gaete Cancino

Observación 1:

Temática: Rechazo

1. No a las torres de alta tensión: Contaminación a nuestro entorno alteran la biología del sector.

Evaluación técnica de la observación:

Esta Dirección Ejecutiva considera pertinente la observación, toda vez que hace referencia a aspectos ambientales del proyecto en evaluación. Respecto de lo observado y de acuerdo con los antecedentes del proceso de evaluación, cabe señalar lo siguiente:

El derecho a vivir en un medio ambiente libre de contaminación, establecido en el artículo 19 N°8 de nuestra Constitución Política, es regulado por las disposiciones de la Ley N° 19.300, sin perjuicio de lo que otras normas legales establezcan sobre la materia. En razón de aquello, en el Párrafo 2° Titulo II de la Ley N° 19.300 se establece que todo proyecto susceptible de generar impactos significativos sobre el medio ambiente sólo podrá ejecutarse previa tramitación en el Sistema de Evaluación de Impacto Ambiental (SEIA). En tal sentido, SEIA es un instrumento de gestión ambiental de carácter preventivo que, sobre la base de los antecedentes presentados en el presente Estudio de Impacto Ambiental, determina si el impacto ambiental del proyecto cumple con todos los requisitos ambientales aplicables, incluyendo las eventuales medidas de mitigación, compensación y reparación, así como los criterios para el seguimiento posterior de sus compromisos y su fiscalización, por la Superintendencia del Medio Ambiente (SMA). En tal sentido, la prevención del daño ambiental, entendido como "toda pérdida, disminución, detrimento o menoscabo significativo inferido al medio ambiente o a uno o más de sus componentes" (artículo 2 de la Ley N° 19.300) es uno de los objetivos de evaluar el presente proyecto en el SEIA.

En este mismo sentido, el Proyecto ingresó a Evaluación de Impacto Ambiental del Proyecto como un Estudio de Impacto Ambiental (EIA), con el fin de garantizar preventivamente que no se generará daño, sobre algún componente ambiental, esto es evaluando los efectos, características o circunstancias contemplados en el artículo 11 de la Ley N°19.300:

a) Riesgo para la salud de la población, debido a la cantidad y calidad de efluentes, emisiones y residuos.
b) Efectos adversos significativos sobre la cantidad y calidad de los recursos naturales renovables, incluido el suelo, agua y aire.

c) Reasentamiento de comunidades humanas, o alteración significativa de los sistemas de vida y costumbres de los grupos humanos.
d) Localización en o próxima a poblaciones, recursos y áreas protegidas, sitios prioritarios para la conservación, humedales protegidos, glaciares, susceptibles de ser afectados, así como el valor ambiental del territorio en que se pretende emplazar.
e) Alteración significativa, en términos de magnitud o duración, del valor paisajístico o turístico de una zona.
f) Alteración de monumentos, sitios con valor antropológico, arqueológico, histórico y, en general, los pertenecientes al patrimonio cultural.

Para mayor información, ver el capítulo 5 del EIA y posible generación de impactos identificados a través de las medidas ambientales. Para mayor detalle, para hacerse cargo de los impactos significativos identificados, ver Capítulo 7 sobre Plan de Medidas Ambientales del EIA, su actualización en Anexo 6 de la Adenda y Anexo 4 de la Adenda Complementaria.

Observación 2:

Temática: Otros proyectos

2. No a la avícola: Contaminación de las tierras, aguas, aire, malos olores, aumento de plagas

Evaluación técnica de la observación:

Esta Dirección Ejecutiva no considera pertinente la observación, ya que no hace referencia al proyecto en evaluación.

1.1432. Observante: Luis Perez Barrueto

Observación 1:

Temática: Rechazo

1. No a las torres de alta tensión: Por contaminación al medio ambiente, al ecosistema. Por problemas a la salud que pueda producir vivir cerca de las torres.

Evaluación técnica de la observación:

Esta Dirección Ejecutiva considera pertinente la observación, toda vez que hace referencia a aspectos ambientales del proyecto en evaluación. Respecto de lo observado y de acuerdo con los antecedentes del proceso de evaluación, cabe señalar lo siguiente:

En relación a la posible afectación al ecosistema, la flora y vegetación, en el Capítulo 4 del EIA: "Predicción y Evaluación de Impacto ambiental" actualizado en el Anexo 5 de la Adenda, Anexo 3 de la Adenda Complementaria y Anexo 3 de la Adenda Excepcional, se detallan los principales impactos a la componente ambiental flora y vegetación.

De acuerdo con la línea de base de flora y vegetación, se identificaron seis (6) especies en categoría “amenazadas” a lo largo del proyecto, las que se especifican en la Tabla 59 del Anexo 3 de la Adenda Excepcional “Actualización Predicción y Evaluación de Impactos”, que se expone a continuación:

Tabla 59 del Anexo 3 de la Adenda Excepcional, pp. 90. Especies en categoría de “amenazadas” en el área de influencia del Proyecto

Nombre Científico	Nombre vulgar	Categoría de conservación	Tramo					Ramal		
			T1	T2	T3	T4	T5	R1	R2	R3
Gomortega keule	Queule	En peligro				*	*			
Pitavia punctata	Pitao	En peligro					*			
Calydorea xiphioides	Tahay violeta	Vulnerable	*	*		*				
Citronella mucronata	Naranjillo	Vulnerable		*	*	*	*			
Selkirkia limense	N/A	En peligro					*			
Vestia foetida	Huevil	En peligro				*	*			

- Impacto C-FV-1. Pérdida de ejemplares de flora en categoría de "amenazadas".
- Impacto C-FV-1A. Pérdida de ejemplares de flora en categoría de "amenazadas", caso de *Gomortega keule, Citronella mucronata, Pitavia punctata, Selkirkia limense y Vestia foetida*.

En base a la calificación del impacto el proyecto no produce un impacto significativo sobre la flora, identificada al interior de plantaciones forestales, matorrales y bosque exótico en la franja de servidumbre. El diseño del proyecto ha considerado como medida la no intervención de los bosques nativos de preservación donde habitan *Gomortega keule, Pitavia punctata y Citronella mucronata.*

- Impacto C-FV-1B. Pérdida de ejemplares de flora en categoría "amenazadas", caso de *Citronella mucronata.*

En base a la calificación del impacto el proyecto declara impacto significativo. Al respecto, el diseño del proyecto ha considerado como medida estricta la no intervención de los bosques nativos de preservación, ni especies en categoría de conservación de acuerdo con lo indicado en el artículo 19 de la Ley N°20.283 (Efectos, Características y Circunstancias). Respecto de los individuos localizados en otro tipo de formaciones dentro de la faja de seguridad, no se intervendrán individuos de naranjillo contemplando la mantención de un anillo de 20 metros de ancho alrededor del individuo registrado. No obstante, el proyecto señala que existen 6 ejemplares de naranjillo que se ubican en áreas de intervención por obras.

- Impacto C-FV-1C. Pérdida de ejemplares de flora en categoría "amenazadas", en caso de *Calydorea xiphioides.*

En base a la calificación de impacto el proyecto declara impacto significativo. Al respecto, El proyecto señala la presencia y pérdida de 371 individuos de la especie en las áreas de intervención del proyecto.

- Impacto C-FV-2. Pérdida de Superficie de Bosque Nativo esclerófilo y caducifolio.

En base a la calificación de impacto el proyecto declara impacto significativo. De acuerdo con lo declarado, las obras permanentes y temporales del proyecto ocupa una superficie de 1.057,54 hectáreas, de las cuales un 5,18% corresponde a formaciones de vegetación nativa (3,65% bosque nativo; 1,53% matorrales). De la vegetación nativa presente en el área de intervención del proyecto, se requiere cortar 24,4 ha de bosque nativo, pertenecientes a los tipos forestales esclerófilo y al tipo forestal Roble-Raulí-Coihue.

- Impacto C-FV-3. Pérdida de Superficie de Bosque Nativo de espinales de *Acacia caven.*

En base a la calificación del impacto, el proyecto declara impacto no significativo. De acuerdo con las obras permanentes y temporales del Proyecto, se hará uso de una superficie de intervención de 1.057,54 hectáreas, de las cuales 14,18 ha (equivalente a un 1,3%) corresponde a bosque nativo de espinales de *Acacia caven.* Los espinales

a intervenir por el proyecto no constituyen hábitat de especies en categoría de conservación amenazadas, y son de amplia distribución geográfica en Chile.

- Impacto C-FV-4. Pérdida de Superficie de Matorral

En base a la calificación ambiental del impacto, el proyecto declara impacto no significativo. El proyecto intervendrá una superficie de 16,22 hectáreas. Los tipos de matorral a intervenir por el proyecto son de amplia distribución geográfica en hile, y en el área de influencia corresponden más bien a una manifestación de degradación producto de incendios forestales e invasión de especies exóticas.

- Impacto C-FV-5: Alteración de Biodiversidad

De acuerdo con las actualizaciones de la cartografía de vegetación desarrollada en la Adenda Excepcional del Proyecto, se consigna que las obras del Proyecto abarcarán un área de 38,57 ha de Bosque Nativo. Las comunidades de bosque nativo identificadas dentro del área de influencia son las siguientes:

- Comunidad Subtipo Espinal (Tipo Forestal Esclerófilo).
- Comunidad Subtipo Rodales Mixtos de Especies Arbóreas Esclerófilas (Tipo Forestal Esclerófilo).
- Comunidad Subtipo Forestal Bosquetes Costeros Septentrionales de Roble-Hualo (Tipo Forestal Roble-Hualo).
- Comunidad Subtipo Bosques Hidrófilos de Quebrada (Tipo Forestal Esclerófilo).
- Comunidad Subtipo Forestal Bosques degradados (Tipo Forestal Roble-Raulí-Coihue).

El impacto de pérdida biodiversidad es clasificado de manera no significativa, toda vez que lo acotado de la intervención en contexto del área de influencia, determina bajas variaciones de los índices de diversidad alfa, beta y gamma evaluados.

A continuación, se presenta la variación de superficies declarada en la Tabla 71 del Anexo 3 de la Adenda Excepcional “Actualización Predicción y Evaluación de Impactos”, para cada tramo del área de influencia, según comunidades.

Tabla 71 del Anexo 3 de la Adenda Excepcional, pp. 113. Variación de superficies para cada tramo del área de influencia, según comunidades

Comunidad (Subtipo Forestal)	Superficie intervención (Ha)	Superficie original AI (Ha)	Superficie estado con proyecto (Ha)	% pérdida	% remanente
Bosques degradados (Roble-Raulí-Coihue)	7,31	237,51	230,20	3,08%	96,92%
Bosques hidrófilos de quebradas	0,13	69,57	69,44	0,19%	99,81%
Espinal	14,18	114,97	100,79	12,33%	87,67%
Rodales mixtos de especies arbóreas esclerófilas	16,95	392,17	375,22	4,32%	95,68%
Bosquetes costeros septentrionales de Roble o Hualo	0,00	254,05	254,05	0,00%	100,00%
Total	38,57	1.068,27	1.029,70	3,61%	96,39%

Fuente: Adenda Excepcional. Anexo 3 Actualización Predicción y Evaluación de Impactos, pp. 113

- Impacto C-FV-5A: Alteración de Biodiversidad Alfa.

Referida a la diversidad intrínseca. La alteración de diversidad alfa en bosque nativo es en promedio de -3,1% en el área de influencia. La pérdida de 3,1% de diversidad alfa se debe a la mayor abundancia proporcional de algunas especies producto de la intervención, principalmente de individuos de *Acacia caven.* El proyecto no eliminará especies, permaneciendo estable en el área de influencia.

- Impacto C-FV-5B: Alteración de Biodiversidad Beta

Definida como el "grado de cambio o reemplazo en la composición de especies entre diferentes comunidades en el paisaje". La alteración de diversidad beta en bosque nativo es de un -4,3% a nivel del área de influencia. El efecto significa una mayor similitud entre las comunidades de bosque nativo en el escenario con proyecto.

- Impacto C-FV-5C: Alteración de Biodiversidad Gamma

Referida a la riqueza de especies del conjunto de comunidades que integran un paisaje, resultante de las diversidades alfa y beta. La alteración de la diversidad gamma en bosque nativo es de un 3,5% a nivel del área de influencia. El efecto refleja la mayor similitud entre las comunidades de bosque nativo (pérdida de diversidad beta), y la menor abundancia proporcional de especies de flora dentro de cada comunidad (pérdida de diversidad alfa) producto de la intervención.

- Impacto C-FV-6: Fragmentación Ecosistema Bosque Nativo.

El impacto fragmentación ecosistema bosque nativo, es clasificado como no significativo, toda vez que lo acotado de la intervención en contexto del área de influencia, determina variaciones no significativas de los índices de fragmentación evaluados.

La intervención de las obras del proyecto no generará un cambio drástico en la configuración actual de los fragmentos de bosque nativo presentes en el área de influencia, ni en los patrones de forma evaluados. En efecto, los índices de forma están señalando una prácticamente nula variación en las formas en el estado con proyecto, lo que significa, que no se generarán parches de formas más complejas.

- Impacto C-FV-7: Pérdida de especies endémica con distribución geográfica restringida

El impacto de pérdida de especies endémicas con distribución geográfica restringida es clasificado no significativo, toda vez que lo acotado de la intervención en contexto del área de influencia, se determina que no se presenten especies endémicas con distribución geográfica dentro de las áreas de intervención por parte del proyecto.

Dada la presencia de impactos significativos, se proponen las siguientes medidas de mitigación, reparación y/o compensación:

- M1-C-FV-1 Enriquecimiento con *Citronella mucronata* (Naranjillo). Se propone como medida de compensación una reposición a una tasa de 3:1, a través de enriquecimiento de un bosque esclerófilo. Considerando que se requiere eliminar 6 individuos de *Citronella mucronata,* se propone plantar 23 individuos en bosque nativo en la comuna de Cauquenes;
- M2-C-FV-2 Rescate y relocalización *Calydorea xiphioides* (Tahay). Se propone la recolección de bulbos de las zonas donde se va a llevar a cabo el proyecto y la relocalización y trasplante de estos en un sector cercano a la subestación Mataquito;
- M3-C-FV-3 Compensación - Restauración y Enriquecimiento de matorral y bosque degradado. Se propone un total de 17,08 ha destinadas a restauración, distribuidas entre restauraciones de bosque hidrófilo de quebrada y rodales mixtos de especies arbóreas esclerófilas, ubicadas de manera contigua en la comuna de Cauquenes;

- M4-C-FV-4 Recuperación de Bosque Nativo. Se propone la restauración y enriquecimiento de las siguientes especies: *Nothofagus obliqua, Persea lingue, Maytenus boaria, Laurelia sempervirens, Gevuina avellana, Lomatia dentata* y *Quillaja saponaria.* La medida se ejecutará en la comuna de Concepción.

Adicionalmente, se proponen Compromisos Ambientales Voluntarios relacionados a flora y vegetación como la recuperación de bosque nativo asociado a los impactos C-FV-5 y C-FV-6 y plan de protección de individuos *Gomortega keule, Pitavia punctata, Citronella mucronata, Selkirkia limense y Vestia foetida* en plantaciones asociado al impacto C-FV-1A los cuales se detallan en el Anexo 8 de la Adenda Excepcional Actualización Compromisos Ambientales Voluntarios.

A mayor abundamiento, la Corporación Nacional Forestal, Dirección Ejecutiva (CONAF) en su Oficio ORD. N°113/2024 de fecha 01/03/2024 indica respecto del PAS 150 que: "*Sumado a lo anterior es posible constatar que la distancia propuesta por el titular no se cumple en la totalidad de sus obras observándose situaciones que de acuerdo a lo señalado por el propio titular estaría generándose la alteración de hábitat para la formación BNP-37, debido a obras a solo 0,48 metros para la formación BNP-37, tal como se muestra en la figura N° 12. Misma situación para la formación BNP18, con obras a una distancia de 7,41 metros cómo es posible observar en la figura 13, situaciones para las cuales no se presenta el permiso sectorial correspondiente al PAS 150.*" Adicionalmente, señala: "*Con relación a las respuestas 99, 100 y 101 de la presente Adenda, el titular fundamenta su respuesta citando el "Anexo 3-3 Descarte de Alteración del Hábitat de Especies Amenazadas", el cual ya fue observado anteriormente y en función de estos antecedentes la Corporación considera que el titular no responde a la observación realizada y por tanto no es posible descartar la intervención y alteración de hábitat para los bosques nativos de preservación y para las especies declaradas como monumento natural. Dado que esta Corporación estima que no se justifica científicamente ni técnicamente la propuesta, debido a que dicha cifra el titular la respalda en función de trabajos científicos, cuyos valores no corresponden o simplemente no aparecen en los artículos citados (Sanguinetti & Kitzberger 2009; Lander et al. 2019). Lo anterior sumado a lo señalado en las observaciones de línea base, en cuanto a la intervención de bosques nativos de preservación en las torres 75 del ramal que va desde la S/E Hualqui a la S/E Chiguayante, y torre 86-DH, y alteración de hábitat para la formación BNP-37, BNP-18 y posiblemente a BN-65, por lo cual esta Corporación considera que el proyecto no cumple con la legislación ambiental y no presenta el permiso ambiental sectorial correspondiente, de acuerdo con lo estipulado en el artículo 150 del D.S. N° 40, del Ministerio de Medio ambiente".*

En relación a los PAS 148 y 149 se señala: "*En ambos Permisos sectoriales ambientales se solicita al titular rectificar en el apartado de "Protección contra incendios forestales" las medidas propuestas por cuanto como fue observado con anterioridad para el plan de prevención y los PAS, la pauta utilizada ya no se encuentra vigente y debe actualizar las medidas para dar cumplimiento a la "Pauta de Prescripciones Técnicas Aplicables al Programa de Protección Contra Incendios Forestales Contenidas en los Planes de Manejo de Plantaciones" en su Versión 4.1 vigente desde 2022."*

En la respuesta al numeral 82, respecto a la descripción y caracterización de la vegetación de manera cuantitativa con la metodología de inventario forestal, se señala al titular que no entrega en las tablas de rodal, el volumen por clase diamétrica de las especies nativas a intervenir. Parámetro necesario para que los propietarios puedan solicitar guías de libre tránsito para acreditar el origen legal de la madera."

Específicamente sobre el PAS 148 se indica: "*El titular señala en el PAS 148 el tipo de vegetación actual en el lugar a reforestar, indica "matorral muy escaso a claro y sectores de pradera", se le indica que el sector debe cumplir con señalado en el Art 33° del Reglamento General del D.L 701/1974*.".

Sobre el PAS 150 se señala lo siguiente: "*Con relación a las respuestas 99, 100 y 101 de la presente Adenda, el titular fundamenta su respuesta citando el "Anexo 3-3 Descarte de Alteración del Hábitat de Especies Amenazadas", el cual ya fue observado anteriormente y en función de estos antecedentes la Corporación considera que el titular no responde a la observación realizada y por tanto no es posible descartar la intervención y alteración*

de hábitat para los bosques nativos de preservación y para las especies declaradas como monumento natural. Dado que, esta Corporación estima que no se justifica científicamente ni técnicamente la propuesta, debido a que dicha cifra el titular la respalda en función de trabajos científicos, cuyos valores no corresponden o simplemente no aparecen en los artículos citados (Sanguinetti & Kitzberger 2009; Lander et al. 2019). Lo anterior sumado a lo señalado en las observaciones de línea base, en cuanto a la intervención de bosques nativos de preservación en las torres 75 del ramal que va desde la S/E Hualqui a la S/E Chiguayante, y torre 86-DH, y alteración de hábitat para la formación BNP-37, BNP-18 y posiblemente a BN-65, por lo cual esta Corporación considera que el proyecto no cumple con la legislación ambiental y no presenta el permiso ambiental sectorial correspondiente, de acuerdo con lo estipulado en el artículo 150 del D.S. N° 40, del Ministerio de Medio ambiente."

En cuanto a la componente fauna, se declaran los siguientes impactos en el Anexo 3 de la Adenda Excepcional Actualización de Evaluación de Impactos:

- Impacto C-FA-1A: Pérdida de individuos de especies de baja movilidad – Reptiles (No significativo): Entre la fauna se encuentran 6 reptiles, los que, debido a su baja capacidad de desplazamiento o reducida movilidad, presentan riesgo de ser impactados durante la construcción del proyecto, fundamentalmente durante la habilitación del área de emplazamiento de estructuras de la línea, la habilitación de huellas y caminos de acceso y/o la corta selectiva de bosque nativo; efectos que varían en su intensidad según los requerimientos de hábitat particulares de reptiles.
- Impacto C-FA-1B: Pérdida de individuos de especies de baja movilidad – Anfibios (No significativo): Se encuentran 5 especies de anfibios, los que, debido a su baja capacidad de desplazamiento o reducida movilidad, presentan riesgo de ser impactados durante la construcción del proyecto, fundamentalmente durante la habilitación del área de emplazamiento de estructuras de la línea, la habilitación de huellas y caminos de acceso y/o la corta selectiva de bosque nativo; efectos que varían en su intensidad según los requerimientos de hábitat particulares anfibios.
- Impacto C-FA-2: Pérdida y alteración de hábitats de fauna (No significativo).

En base a las formaciones vegetales definidas por la componente de flora y vegetación se determinaron diez ambientes distintos para la fauna:

- Bosques y matorrales de Acacia caven;
- Bosques y matorrales esclerófilos;
- Vegetación ribereña;
- Matorral xerófilo con Trevoa quinquenervia;
- Bosque caducifolio;
- Bosque higrófilo;
- Bosques laurifolios;
- Plantaciones forestales;
- Cultivos agrícolas;
- Otros

Los ambientes correspondientes a bosques, que tiene la capacidad de crecer por sobre la distancia de seguridad entre la copa de los árboles y los conductores de la línea, serán parte del despeje de vegetación de la franja de seguridad, de acuerdo con los resultados del modelo de corta. Adicionalmente la construcción de caminos y la habilitación de las áreas de trabajo de cada una de las patas de las estructuras de la línea alterarán de manera puntual distintos ambientes a lo largo del trazado de la línea:

- Impacto C-FA-3: Pérdida de individuos de especies de alta movilidad – Carnívoros silvestres (No significativo): Entre esta fauna se encuentran especies de alta movilidad-carnívoros silvestres, los que, debido a su capacidad de desplazamiento o movilidad, presentan bajo riesgo de ser impactados durante la

construcción del Proyecto, fundamentalmente durante la habilitación del área de emplazamiento de estructuras de la línea, la habilitación de huellas y caminos de acceso y/o la corta selectiva de bosque nativo; efectos que varían en su intensidad según los requerimientos de hábitat particulares.

- Impacto C-FA-4: Perturbación de Hábitat (curureras) Spalacopus cyanus (No Significativo):
  En respuesta a la solicitud de la autoridad en cuanto a ampliar la información sobre posibles curureras en el AI del Proyecto, se llevó a cabo una campaña complementaria entre el 5 y el 10 de junio de 2023 para evaluar la presencia de Spalacopus cyanus en el Proyecto. Durante las prospecciones anteriores en el otoño, invierno y primavera de 2019, se identificaron madrigueras activas de la especie en el punto de muestreo IM14 en el Tramo 1. La campaña de detección de Spalacopus cyanus se centró en seis áreas de hábitat óptimo, especialmente en el Bosque y Matorral de espino, con un buffer de 62 metros alrededor del trazado del proyecto. La metodología incluyó recorridos pedestres, inspección de cavidades con cámara sonda y llamados a través de playback. Los resultados indicaron la presencia de la especie solo en el Área 1 del Tramo 1, identificándose 11 colonias (Tabla 82 del Anexo 3 de la Adenda Excepcional), de las cuales 4 estaban activas, resaltando la colonia Nº6 por su tamaño y número de madrigueras. El Titular no realizará trabajos de escarpe de suelos en los sectores donde se encuentran las curureras activas (Tabla 46 Adenda Excepcional, atributo "Intensidad") aunque no aclara que sucederá con las curureras inactivas donde algunas se encuentran en obras del proyecto se encuentran en obras del proyecto.

Sin embargo, con relación a lo indicado por el Titular, el Servicio Agrícola y Ganadero (SAG), en su ordinario N°590/2024 indica que, existen dos (2) puntos que denotan insuficiencias en la metodología aplicada por El Titular, en primer lugar, respecto a la campaña complementaria señalada por el Titular para reevaluar y cuantificar la presencia del cururo en el área de influencia del proyecto, en que identificó solo 4 de 11 colonias de cururos activas, este último, no justificó que la fecha de realización de la campaña fuera la adecuada pues la fecha, no corresponde a la temporada de mayor actividad de la especie. Por tanto, el SAG identifica la utilización por parte del Titular de criterios insuficientes para evaluar el impacto sobre la especie somo se señala en la cita a continuación:

"*En respuesta 58 de la adenda excepcional, el titular señala que se realizó una campaña complementaria para reevaluar y cuantificar la presencia de Spalacopus cyanus en el área del proyecto, al respecto, no se justifica que la fecha en la que se ejecutó campaña es adecuada para la evaluación y cuantificación de esta especie (junio 2023), considerando que lo registrado fueron "signos de actividad" (cúmulos de tierra fresca depositada en las afuera de las galerías y vocalizaciones) y el mes de junio no coincide con la época de máxima expresión de biodiversidad, por lo que debiese considerarse, precautoriamente, como colonias activas las 11 colonias identificadas en la Tabla 45 de la adenda excepcional. Adicionalmente se solicita reevaluar criterios de evaluación de impacto presentado en tabla 46, entre ellos el de extensión parcial, ya que es el mismo titular quien señala que se considerará afectación de todas las curureras (activas y no activas) al igual que duración y periodicidad, considerando el valor asignado por el titular al atributo reversibilidad*."

El segundo punto tiene relación con el Compromiso Ambiental Voluntario 21, que describe el Plan de Perturbación controlada de Spalacopus cyanus (cururo), cuya observación por parte del SAG se señala más abajo en esta respuesta:

- Impacto O-FA-1: Colisión de aves (No significativo): En fase de operación del proyecto el tendido de los 5 tramos de línea principal contará con un cable de guardia, cuya finalidad es proteger a los conductores de los rayos en caso de tormenta eléctrica y que además corresponden al sistema de comunicaciones, este cable se emplazará en la parte más alta de las estructuras y tiene un diámetro inferior al de los conductores. Según lo anterior, ciertas especies son más susceptibles a la colisión que otras debido a su carga alar y baja relación de aspecto (alas cortas y anchas). Estas aves tienen una menor capacidad de esquivar estructuras fijas, como cables, y por lo general pertenecen a las familias Anatidae, Ardeidae, Cathartidae, Laridae, Pelecanidae, Phalacrocoracidae, Rallidae, Strigidae y Tinamidae.

El Titular presenta información complementaria, en el Anexo 6 de la Adenda Complementaria y Actualizado en el Anexo 8 de la Adenda Excepcional los siguientes compromisos voluntarios (CAVs):

- Desviadores de Vuelo: Se contempla la instalación de elementos desviadores de vuelo o dispositivos anticolisión, de modo de disminuir el riesgo de colisión de las aves con los cables del tendido eléctrico, evitando así la pérdida de ejemplares. Los lugares donde se implementarán los disuasores corresponden a los puntos sensibles identificados el estudio de tránsito aéreo (Anexo 3-14 Apéndice 1 del EIA y en Anexo 13-3 de la Adenda Complementaria), los que en su mayoría corresponden a zonas donde la línea de transmisión cruzará ríos y esteros. Sin embargo, con relación a este CAV, el Servicio Agrícola y Ganadero (SAG) en su ORD 590/2024, señala falencias en el indicador de cumplimiento, tanto en la cantidad de individuos considerados, su clasificación y periodo de seguimiento, somo se observa en la cita extraída del ORD 590/2024 que se muestra a continuación: "*En respuestas 56 y 57, el titular presenta los criterios para descartar impacto significativo por colisiones, pero propone implementar disuasores de vuelo en el cable de guardia de la LAT para este sector, que son nuevamente incorporados como CAV en la adenda excepcional. Revisado el anexo 8 de los CAV se observa que el indicador que acredite su cumplimiento propuesto no es adecuado, ya que generaliza en un valor de 5 individuos colisionados por kilómetro al año en los tramos (220kV) en donde se implementarán los disuasores e igual o menor a 2 individuos por kilómetro al año en los ramales (66kV) donde se implementará este CAV, sin embargo, no hace diferencia por categoría de conservación o de acuerdo a los resultados de altura de vuelos presentados en el tránsito aéreo así como de la proporción por especie que pudiera verse afectado, teniendo en cuenta por ejemplo abundancia y categoría de conservación. Por otra parte, hay inconsistencias, ya que por una parte señala que durará 4 años y será un monitoreo por estación del año y luego señala que el primer año será mensual por el primer año. A juicio de este Servicio el seguimiento mensual deber ser mayor a 1 año para poder abarcar variabilidad de poblaciones influenciadas por las condiciones climáticas del año*".
- Impacto O-FA-2: Electrocución de aves (No significativo): Una vez energizada la línea durante la fase de operación puede ocurrir la electrocución de aves en el caso que el ejemplar haga contacto con un componente energizado y tierra a través del poste. Su ocurrencia depende de factores estructurales de las líneas de transmisión (como distancia entre conductores y aislación), factores biológicos (como tamaño y comportamiento de las aves) y factores propios del sitio (como disponibilidad de perchas y atracción alimentaria). De acuerdo con lo anterior se evalúa el impacto de electrocución de aves.

El Titular menciona en la observación 167, con relación al CAV N°1, literal c) de la Adenda Excepcional Capítulo VIII a XVI que: "*Con respecto a la electrocución, es importante destacar que, en términos generales, de acuerdo al diseño de la línea y, en base al tipo de aves presentes en el área del proyecto la posibilidad de electrocución es muy poco probable, ya que, por un lado las aves no tienen la envergadura alar para tocar ambos conductores (6 m de distancia), y por otro los conductores de energía se encuentran sujetos por medio de cadenas de aisladores, y cada fase separada por más de 5 metros cumpliendo la norma eléctrica; lo que permite mantener la distancia suficiente de la separación de los conductores, asegurando aún más, la baja probabilidad de una posible electrocución de aves*."

Aun cuando el Titular presenta esta información el ORDN°540/2024 del SAG, Capítulo 8. Plan de Medidas de Mitigación, Reparación y Compensación, menciona: "*Adicionalmente se aclara que no se presentan antecedentes asociados con electrocución y sólo se remite a colisiones*." Dentro de la respuesta del Titular no se especifica en que tramos del proyecto se emplearan los aisladores, si es en la totalidad de la línea o solo en puntos específicos como sensibles (ejemplo esteros). Debido a la falencia en la información entregada por el Titular no es posible descartar la presencia de impactos significativos sobre fauna.

- Charlas de capacitación al personal respecto fauna silvestre presente en el Área de Influencia: Consiste en el desarrollo de capacitaciones a todo el personal que haga ingreso a las obras del proyecto y para cada charla integral y mensual que desarrolle el área de cumplimiento ambiental de las obras en los distintos frentes de trabajo. Los temas por tratar serán los siguientes:

- Potencial fauna silvestre a ser observada, valor biológico y categorías de conservación.
- Medidas para evitar incidentes con fauna silvestre, entre ellas, No alimentar, manipular, maltratar u hostigar a los animales y sobre el mantenimiento de residuos domiciliarios en contenedores apropiados, para evitar el acercamiento de individuos.
- Protocolo de acción frente a afectación a fauna silvestre, por atropello o avistamiento de individuos heridos.

- Perturbación Controlada (Reptiles): Para disminuir la probabilidad de afectación de individuos de especies con baja movilidad, se implementará el procedimiento de perturbación controlada, cuyo fin es provocar el abandono o inducir el desplazamiento gradual de los individuos de fauna silvestre de baja movilidad, en este caso reptiles, desde aquellos lugares donde se ejecutarán obras constructivas. El procedimiento se basa en la eliminación de refugios, la remoción de rocas, ramas, etc.; consecuencia de esto, los individuos abandonan el área perturbada en busca de mejores condiciones para refugiarse en sectores aledaños.
- Perturbación Controlada Spalacopus cyanus (cururo): La perturbación controlada consistirá en inducir el abandono paulatino de los cururos de la zona de obras del Área 1 del Tramo 1 (ver Figura 1 de la Tabla 21 del Anexo 8 de la Adenda Excepcional), perturbando parcialmente y en forma muy localizada la superficie del terreno donde se encuentren colonias activas, y que podrían ser afectadas por las obras del Proyecto. En otras palabras, consiste en despejar los túneles, tanto superficiales (de alimentación) como más profundos (madrigueras) con medios manuales, con el fin de promover el desplazamiento de los animales hacia los límites de su sistema de galerías y llevarlo más allá del área a intervenir. Sin embargo, respecto a este compromiso ambiental voluntario (CAV) 21, que describe el Plan de Perturbación controlada de Spalacopus cyanus (cururo) el Titular no justifica que los sitios adonde se proyecta mover los individuos de cururo tengan las condiciones necesarias para la sobrevivencia de la especie, mayor detalle de señala en la cita a continuación del ORD 590/2024 del SAG: "*No se justifica que los sitios hacia donde se proyecta su desplazamiento cuentan con las condiciones y características necesarias para el establecimiento de las colonias ahuyentadas, tales como suelos blandos, bien drenados con presencia de bulbos y cobertura vegetal; tampoco justifica que los sitios receptores cuentan con la superficie necesaria para albergar a los ejemplares ahuyentados*. *Además, solo se realizará la perturbación controlada sobre 4 colinas activas. Las otras 7 fueron caracterizadas como inactivas donde no se ejecutará el compromiso. Pero considerando que las colonias inactivas pueden ser ocupadas por esta especie en una época de mayor actividad biológica, entonces no se puede descartar que las colonias inactivas detectadas por el Titular presenten la misma condición en una estacionalidad más favorable para la actividad biológica*".
- Rescate y relocalización de anfibios: La fauna de anfibios es reconocida por exhibir una muy baja capacidad de desplazamiento y también por presentar una fuerte asociación a determinados tipos de microambientes, fundamentalmente aquellos que contienen alta humedad. Siguiendo los lineamientos contenidos en Torres-Mura et al. (2014) y SEA (2022), se ha determinado que la mejor herramienta de gestión para este grupo de vertebrados corresponde al procedimiento de "rescate y relocalización", siendo pertinente la presentación de un Permiso Ambiental Sectorial 146 (PAS 146) que cumpla con todos los requisitos técnicos necesarios para llevar a cabo la actividad de la mejor manera. Sin perjuicio de lo anterior, el SAG ORD 590/2024 del SAG menciona que: "*En literal e) de la respuesta 79 señala que no se registraron individuos de la especie Eupsophus roseus en los sitios de relocalización, esto no garantiza que los sitios propuestos son adecuados para el establecimiento de los individuos de dicha especie que sean relocalizados*." También agrega que: "*El titular plantea microrruteos previos a la fase de construcción del proyecto para cuantificar los adultos susceptibles de ser afectados; dicha información debe ser presentada en el actual proceso de evaluación*."

Por estas razones, entre otras, el órgano competente concluye que no se presentan los contenidos técnicos y formales para acreditar el cumplimiento de los requisitos necesarios del PAS 146, necesario para efectuar el Rescate y relocalización de anfibios.

Respecto al componente suelo, en el Capítulo 4 del EIA, actualizado en el Anexo 5 de la Adenda y complementado en el Anexo 3 de la Adenda Complementaria, se encuentran tres impactos no significativos del proyecto: "Impacto C-SU-3: Reducción de la capacidad del suelo para sustentar la biodiversidad por compactación y aumento de riesgo de erosión por reducción de cobertura vegetal en suelos escasos con CCUS II y III" ,"Impacto C-SU-4: Reducción de la capacidad del suelo para sustentar la biodiversidad por compactación y aumento de riesgo de erosión por reducción de cobertura vegetal en suelos no escasos con CCUS IV, VI, VII y VIII" e "Impacto C-SU-5: Aumento de las clases de riesgo de erosión Severa y Muy severa". Los dos primeros impactos están asociados a la reducción de la capacidad del suelo para sustentar biodiversidad por aumentos en el riesgo de erosión asociado a la corta de vegetación (pérdida parcial de la cobertura vegetal) y a la compactación del terreno por paso de maquinaria y/o emplazamiento de edificaciones modulares de carácter sobrepuestas en el terreno asociadas a las IIFF proyectadas. Por su parte, el último impacto se genera primariamente a partir de aumento del nivel de erodabilidad y de índice de desprotección vegetal asociado a la construcción de caminos, subestaciones eléctricas y fundaciones de torres de tendido eléctrico. De manera secundaria, el impacto se genera a partir del aumento en el índice de desprotección vegetal asociado a la habilitación de áreas de instalación de faena. Para minimizar el efecto de la erosión, el Titular aclara que en los sectores de la franja de seguridad de la Línea de Transmisión Eléctrica se realizará tala rasa sin destronque en formaciones de plantaciones forestales como medida que ayuda a evitar procesos erosivos en plantaciones forestales. Adicionalmente, se considera como parte de los compromisos ambientales del proyecto, el monitoreo de procesos erosivos según se describe en detalle en el Anexo 6 de la Adenda Complementaria.

Además, cabe destacar que, para que el Proyecto sea aprobado, debe necesariamente cumplir con la normativa ambiental vigente, en ese sentido si bien existen viviendas ubicadas cerca del trazado de la línea, el Proyecto considera una franja de seguridad, bajo la cual no pueden existir viviendas. Cabe destacar que la franja de seguridad corresponde a un área de exclusión establecida, para garantizar que no existan riesgos para la seguridad tanto de personas como de las instalaciones que conforman dicha línea, durante la operación y mantención de ésta. Para ello, se establecen distancias mínimas y otros aspectos de seguridad que deben existir a ambos lados de la línea de transmisión eléctrica respecto a construcciones; conforme a lo exigido en la normativa eléctrica de franja y las distancias de seguridad de la Superintendencia de Electricidad y Combustible.

Los valores de las franjas se determinaron a partir de cada vano de cada línea y los parámetros de diseño correspondientes. Se establecen los siguientes valores promedio para la franja de:

- Ancho promedio Línea de Transmisión 2X220 kV: 50 metros
- Ancho promedio Ramales 2x66 kV: 20 metros

El proyecto cumple con la franja de seguridad señalada, salvo en el caso señalado en el oficio N°202 de la Ilustre Municipalidad de Parral del 15 de febrero del 2024, el cual señala que la franja de seguridad estaría por sobre una construcción, entre las torres 391 y 392 de la línea, en el cual se menciona que la estructura 399 está posicionada debajo de la franja de seguridad de la Línea de Alta Tensión del Proyecto "Parque Solar Parral".

En relación con potenciales efectos sobre la salud de las personas, se aclara que el Proyecto ha presentado un Estudio de Campos Electromagnéticos (CEM) (Anexo 1-8 del EIA). Este estudio indica que el Proyecto generará radiaciones eléctricas y magnéticas del tipo no ionizantes, no revistiendo ningún riesgo para la salud de las personas. En dicho estudio, se estimaron los campos generados por las líneas proyectadas, donde se demuestra que, en todos los casos los valores de campo resultan inferiores a los respectivos valores límites establecidos en la normativa.

De los resultados obtenidos en las simulaciones efectuadas, se concluye que la línea de transmisión principal de 2x220kV, las líneas de 2x66kV de los Ramales y las nuevas subestaciones de 220/66kV, en operación, cumplen con la normativa referente a campo electromagnético, lo que asegura que no existirá afectación a la salud de los grupos humanos.

Asimismo, se evalúan los potenciales efectos que el Proyecto podría generar por causa de las emisiones atmosféricas (Anexo 1-6 del EIA actualizado en Anexo 2-5 de la Adenda, Anexo 8-1 de la Adenda Complementaria y Anexo 1-5 de la Adenda Excepcional), concluyendo que no generará aportes significativos sobre las concentraciones de MP10 y MP2,5 y gases de combustión en el área de influencia durante la fase de construcción, toda vez que se demuestra que la situación proyectada para los mismos contaminantes no superará los límites de saturación establecidos por la normativa ambiental aplicable y, por consiguiente no provocará efectos adversos significativos sobre la salud de la población ubicada en el entorno, considerando además que su efecto es temporal.

Por tanto, se declara que el Proyecto no generará aportes significativos sobre las concentraciones de material particulado y gases de combustión de manera que en la situación con proyecto no se superarán los límites establecidos por la normativa ambiental.

Por último, en lo que respecta al ruido, es importante precisar que, el Proyecto consideró en su evaluación la generación de emisiones de ruido derivadas de sus distintas actividades asociadas tanto a la fase de construcción como a la de operación, para establecer si los valores emitidos por el Proyecto cumplen con la normativa vigente D.S. N° 38/11 del Ministerio del Medio Ambiente. Para esto se llevó a cabo la modelación de los niveles de ruido emitidos por el Proyecto sobre los receptores identificados en terreno, los cuales fueron caracterizados en una Línea de Base presentada en el Anexo 3-3 del EIA cuya información se encuentra actualizada en el Anexo 4-6 de la Adenda. Los resultados de la modelación se presentaron en el Anexo 1-7 del EIA, los cuales fueron actualizados en el Anexo 2-6 de la Adenda, Anexo 1-15 de la Adenda Complementaria y Anexo 3-5 de la Adenda Excepcional, para la cual se utilizó el software de predicción sonora Predictor - LIMA Versión 2020.02.

Por otro lado, en el marco de la Adenda Excepcional, se consideraron ampliaciones a los informes de Campos Electromagnéticos, Ruido y Emisiones Atmosféricas presentados en el EIA, Adenda y Adenda Complementaria, en el que se identificaron todos los receptores sensibles que se encuentran a menos de 100 metros de las obras del proyecto, cuyos puntos representativos se presentan en formato kmz en el Anexo 2-12 de la Adenda Excepcional KMZ receptores representativos a menos de 100 metros. De acuerdo a este análisis, se constata, que la mayoría de los receptores referidos a las localidades del Área de Influencia, se encuentran localizados dentro de los dominios de modelación de dispersión de contaminantes considerados para el Proyecto (dominio Biobío, Ñuble y Maule), en el caso de las iglesias dentro del dominio del Maule, con resultados que se consideran como no significativos, puesto que se obtienen valores bajo los límites normativos de saturación o latencia, para todos los contaminantes atmosféricos analizados. En cuanto a los receptores que se encuentran fuera de los dominios de modelación (13 receptores), para evaluar el impacto sobre estos receptores, se consideraron los resultados de la modelación de dispersión de contaminantes en los dominios más cercanos, puesto que éstos cuentan con características topográficas y meteorológicas similares al sector en el que se emplazan. Además, las tasas de emisión estimadas para la modelación de contaminantes del Proyecto consideran aquellas emisiones máximas a causa de la construcción de la línea de transmisión eléctrica, distribuidas a lo largo de los tramos y ramales, además de las correspondientes a las áreas de las subestaciones y rutas a utilizar. Por esta razón, los efectos en la calidad de aire en los receptores cercanos se estiman similares dentro de cada dominio de modelación, variando principalmente en función de la distancia con las obras y partes.

En lo que refiere a ruido, se actualizó la modelación incorporando los puntos adicionales, considerando los escenarios de emisión de ruido más desfavorable, conforme a la metodología de modelación descrita y optimizando el listado de medidas de control de ruido, con el objetivo de entregar protección a los potenciales receptores próximos a las obras. Sin embargo, de acuerdo al ordinario Nº B32/705 de la Subsecretaría de Salud Pública, se indica que no es claro que el escenario de modelación considerado para los nuevos receptores sea el más desfavorable, además, para los nuevos receptores incluidos (R051N y R052N) los niveles de ruido obtenidos en la modelación en la fase de construcción se encontrarían en el límite máximo permisible en el DS 38/2011 del MMA y respecto de las medidas de mitigación propuestas por el Titular no queda claro cuál de las barreras se utilizará. El pronunciamiento indicado señala que:

"*3.1 En los antecedentes técnicos utilizados para descartar riesgo para la salud de la población (respuesta 177.136 letra c.), el titular señala que "solo los Proyectos de Población Fernández se encuentran cercanos al emplazamiento del Proyecto… en este sector existen diferentes villas, un CECOSF, una Escuela y Jardín infantil. En este marco se han definido nuevos receptores que consideran a todos los grupos humanos que habitan a menos de 100 metros de la LAT. En ese sentido se definió en cada sector a evaluar el receptor más cercano, lo cual representa el peor escenario y por tanto los resultados son extrapolables a los otros receptores de la zona evaluada". Adicionalmente, en la respuesta 177.136 letra b. y Figura 66 del Capítulo XVII de la Adenda Extraordinaria, el titular indica que la Villa Alto Las Higueras II se emplazaría a 63 m de distancia de la Subestación Eléctrica Nueva Cauquenes, en su punto más cercano. Sin embargo, según se puede apreciar en la Figura 1 del Capítulo I de la Adenda Extraordinaria y en las imágenes satelitales disponibles en la herramienta Google Earth, la citada subestación colinda con el predio del loteo inmobiliario denominado "Villa Alto Las Higueras", el que se encontraría construido en su mayor parte, y cuya vivienda más cercana se emplazaría a menos de 30 m del límite predial de la subestación (Anexo 1-1, Adenda Extraordinaria).*

3.2 En relación a esto último, según la información contenida en el Apéndice 3 del Anexo 3-5 de la Adenda Extraordinaria, aun cuando el titular identificó 4 puntos receptores de ruido denominados R050N, R051N, R052N y R052 en el sector Alto Las Higueras/Alto Las Higueras II, las distancias y configuración de los escenarios de modelación no quedan del todo claros. Así, por ejemplo, uno de los puntos utilizados para evaluar el ruido asociado a la fase de construcción y operación de la Subestación Nueva Cauquenes (R052), se emplaza a más 190 m del límite de la subestación (Tabla 3, Anexo 3-5), condición que no representaría el escenario más desfavorable. Sumado a esto, según se indica en la Tabla 16 del Anexo 3-5, el nivel de ruido modelado para los puntos R051N y R052N en la fase de construcción, se encontraría sobre el límite máximo permisible establecido en el DS 38/2011 del MMA (el punto R050N coincide con este valor límite). Para éstos y los restantes puntos que están en la misma situación, el titular propone implementar barreras acústicas modulares, que según lo descrito en la Tabla 19 del mismo anexo, en el caso de la Subestación Nueva Cauquenes correspondería a un cierre de 295 m de largo por 3.6 m de alto. Sin embargo, en los antecedentes adjuntos al Anexo 3-5, se pueden visualizar dos barreras una que envuelve completamente el predio de la subestación (Apéndice 3 Mapa de Ruido Fase de Construcción) y otra que sólo se extiende desde las torres 107-NC-V26 y 1 - V1 (Apéndice 4 BARRERAS AD3), no quedando claro cuál de las barreras propuesta es la que finalmente se construirá y permitirá dar cumplimiento a la norma.

De acuerdo con los resultados, y conforme a lo establecido en el Artículo 5 del RSEIA se puede concluir que, los antecedentes presentados no son suficientes para descartar que el proyecto no genera efectos sobre la salud de las personas, asociados a los receptores sensibles, reguladas en el D.S. N° 38/11 del MMA en todos ellos.

En lo que refiere a campos electromagnéticos, en el marco de la Adenda Excepcional, se ha obtenido la valorización del campo eléctrico y del campo magnético en la ubicación de todos los Receptores detectados a cierta distancia de las líneas del Sistema de Transmisión Zonal Grupo 3 S/E Itahue- S/E Hualqui (hasta 100 m), mediante el análisis con la estructura más cercana al respectivo Receptor. Sin embargo, los resultados obtenidos no se encuentran completos, como señala la Subsecretaría de Salud Pública en el ordinario Nº B32/705, haciendo referencia a la respuesta indicada en el "Anexo Parte VI Adenda" de la Adenda Excepcional:

"… en la respuesta 177.136 letra c el titular indica que se definieron "nuevos receptores que consideran a todos los grupos humanos que habitan a menos de 100 metros de la LAT. En ese sentido se definió en cada sector a evaluar el receptor más cercano, lo cual representa el peor escenario y por tanto los resultados son extrapolables a los otros receptores de la zona evaluada. Estas nuevas modelaciones consideran tanto campos electromagnéticos, como ruido y emisiones atmosféricas".

En relación a lo anterior, en la Tabla 103 de la Adenda Extraordinaria se presentan los resultados de la estimación de campos electromagnéticos en los receptores identificados como CECOSF y Escuela Los

Conquistadores, los que se encontrarían a 539 y 512 m de la línea de transmisión. Para los receptores emplazados en el sector Alto Las Higueras/Alto Las Higueras II no fue posible encontrar en los antecedentes de la adenda, la actualización de la modelación de campos electromagnéticos a la que se hace referencia en esta respuesta, o la verificación del cumplimiento del estándar de referencia propuesto."

Observación 2:

Temática: Rechazo

1. No a las torres de alta tensión: No quiero torres de alta tensión cerca de mi comunidad ya que afecta considerablemente al ambiente, ya sea la vegetación, la fauna (abejas) también por la radiación que emite.

Puede producir enfermedades

Evaluación técnica de la observación:

Esta Dirección Ejecutiva considera pertinente la observación, toda vez que hace referencia a aspectos ambientales del proyecto en evaluación. Respecto de lo observado y de acuerdo con los antecedentes del proceso de evaluación, cabe señalar lo siguiente:

En respuesta a la posible afectación de vegetación, en el Capítulo 4 del EIA: "Predicción y Evaluación de Impacto ambiental" actualizado en el Anexo 5 de la Adenda, en el Anexo 3 de la Adenda Complementaria y en el Anexo 3 de la Adenda Excepcional, se detallan los principales impactos a la componente ambiental flora y vegetación.

De acuerdo con la línea de base de flora y vegetación, se identificaron 6 especies en categoría "amenazadas" a lo largo del proyecto, las que se especifican en la Tabla 59 del Anexo 3 de la Adenda Excepcional "Actualización Predicción y Evaluación de Impactos", que se expone a continuación:

Tabla 59 del Anexo 3 de la Adenda Excepcional, pp. 90. Especies en categoría de "amenazadas" en el área de influencia del Proyecto

Nombre Científico	Nombre vulgar	Categoría de conservación	Tramo					Ramal		
			T1	T2	T3	T4	T5	R1	R2	R3
Gomortega keule	Queule	En peligro				*	*			
Pitavia punctata	Pitao	En peligro					*			
Calydorea xiphioides	Tahay violeta	Vulnerable	*	*		*				
Citronella mucronata	Naranjillo	Vulnerable		*	*	*	*			
Selkirkia limense	N/A	En peligro					*			
Vestia foetida	Huevil	En peligro				*	*			

Impacto C-FV-1. Pérdida de ejemplares de flora en categoría de "amenazadas"

Impacto C-FV-1A. Pérdida de ejemplares de flora en categoría de "amenazadas", caso de *Gomortega keule, Citronella mucronata, Pitavia punctata, Selkirkia limense y Vestia foetida*

En base a la calificación del impacto el proyecto no produce un impacto significativo sobre la flora, identificada al interior de plantaciones forestales, matorrales y bosque exótico en la franja de servidumbre. El diseño del proyecto

ha considerado como medida la no intervención de los bosques nativos de preservación donde habitan *Gomortega keule, Pitavia punctata y Citronella mucronata.*

Impacto C-FV-1B. Pérdida de ejemplares de flora en categoría "amenazadas", caso de *Citronella mucronata.*

En base a la calificación del impacto el proyecto declara impacto significativo. Al respecto, el diseño del proyecto ha considerado como medida estricta la no intervención de los bosques nativos de preservación, ni especies en categoría de conservación de acuerdo con lo indicado en el artículo 19 de la Ley N°20.283 (Efectos, Características y Circunstancias). Respecto de los individuos localizados en otro tipo de formaciones dentro de la faja de seguridad, no se intervendrán individuos de naranjillo contemplando la mantención de un anillo de 20 metros de ancho alrededor del individuo registrado. No obstante, el proyecto señala que existen 6 ejemplares de naranjillo que se ubican en áreas de intervención por obras.

Impacto C-FV-1C. Pérdida de ejemplares de flora en categoría "amenazadas", en caso de *Calydorea xiphioides.*

En base a la calificación de impacto el proyecto declara impacto significativo. Al respecto, El proyecto señala la presencia y pérdida de 371 individuos de la especie en las áreas de intervención del proyecto.

Impacto C-FV-2. Pérdida de Superficie de Bosque Nativo esclerófilo y caducifolio.

En base a la calificación de impacto el proyecto declara impacto significativo. De acuerdo con lo declarado, las obras permanentes y temporales del proyecto ocupa una superficie de 1.057,54 hectáreas, de las cuales un 5,18% corresponde a formaciones de vegetación nativa (3,65% bosque nativo; 1,53% matorrales). De la vegetación nativa presente en el área de intervención del proyecto, se requiere cortar 24,4 ha de bosque nativo, pertenecientes a los tipos forestales esclerófilo y al tipo forestal Roble-Raulí-Coihue.

Impacto C-FV-3. Pérdida de Superficie de Bosque Nativo de espinales de *Acacia caven.*

En base a la calificación del impacto, el proyecto declara impacto no significativo. De acuerdo con las obras permanentes y temporales del Proyecto, se hará uso de una superficie de intervención de 1.057,54 hectáreas, de las cuales 14,18 ha (equivalente a un 1,3%) corresponde a bosque nativo de espinales de *Acacia caven.* Los espinales a intervenir por el proyecto no constituyen hábitat de especies en categoría de conservación amenazadas, y son de amplia distribución geográfica en Chile.

Impacto C-FV-4. Pérdida de Superficie de Matorral

En base a la calificación ambiental del impacto, el proyecto declara impacto no significativo. El proyecto intervendrá una superficie de 16,22 hectáreas. Los tipos de matorral a intervenir por el proyecto son de amplia distribución geográfica en hile, y en el área de influencia corresponden más bien a una manifestación de degradación producto de incendios forestales e invasión de especies exóticas.

Impacto C-FV-5: Alteración de Biodiversidad

De acuerdo con las actualizaciones de la cartografía de vegetación desarrollada en la Adenda Excepcional del Proyecto, se consigna que las obras del Proyecto abarcarán un área de 38,57 ha de Bosque Nativo. Las comunidades de bosque nativo identificadas dentro del área de influencia son las siguientes:

- Comunidad Subtipo Espinal (Tipo Forestal Esclerófilo)
- Comunidad Subtipo Rodales Mixtos de Especies Arbóreas Esclerófilas (Tipo Forestal Esclerófilo)
- Comunidad Subtipo Forestal Bosquetes Costeros Septentrionales de Roble-Hualo (Tipo Forestal Roble-Hualo)
- Comunidad Subtipo Bosques Hidrófilos de Quebrada (Tipo Forestal Esclerófilo)
- Comunidad Subtipo Forestal Bosques degradados (Tipo Forestal Roble-Raulí-Coihue)

El impacto de pérdida biodiversidad es clasificado de manera no significativa, toda vez que lo acotado de la intervención en contexto del área de influencia, determina bajas variaciones de los índices de diversidad alfa, beta y gamma evaluados.

A continuación, se presenta la variación de superficies declarada en la Tabla 71 del Anexo 3 de la Adenda Excepcional "Actualización Predicción y Evaluación de Impactos", para cada tramo del área de influencia, según comunidades.

Tabla 71 del Anexo 3 de la Adenda Excepcional, pp. 113. Variación de superficies para cada tramo del área de influencia, según comunidades

Comunidad (Subtipo Forestal)	Superficie intervención (Ha)	Superficie original AI (Ha)	Superficie estado con proyecto (Ha)	% pérdida	% remanente
Bosques degradados (Roble-Raulí-Coihue)	7,31	237,51	230,20	3,08%	96,92%
Bosques hidrófilos de quebradas	0,13	69,57	69,44	0,19%	99,81%
Espinal	14,18	114,97	100,79	12,33%	87,67%
Rodales mixtos de especies arbóreas esclerófilas	16,95	392,17	375,22	4,32%	95,68%
Bosquetes costeros septentrionales de Roble o Hualo	0,00	254,05	254,05	0,00%	100,00%
Total	38,57	1.068,27	1.029,70	3,61%	96,39%

Fuente: Adenda Excepcional. Anexo 3 Actualización Predicción y Evaluación de Impactos, pp. 113

Impacto C-FV-5A: Alteración de Biodiversidad Alfa.

Referida a la diversidad intrínseca. La alteración de diversidad alfa en bosque nativo es en promedio de -3,1% en el área de influencia. La pérdida de 3,1% de diversidad alfa se debe a la mayor abundancia proporcional de algunas especies producto de la intervención, principalmente de individuos de *Acacia caven.* El proyecto no eliminará especies, permaneciendo estable en el área de influencia.

Impacto C-FV-5B: Alteración de Biodiversidad Beta

Definida como el "grado de cambio o reemplazo en la composición de especies entre diferentes comunidades en el paisaje". La alteración de diversidad beta en bosque nativo es de un -4,3% a nivel del área de influencia. El efecto significa una mayor similitud entre las comunidades de bosque nativo en el escenario con proyecto.

Impacto C-FV-5C: Alteración de Biodiversidad Gamma

Referida a la riqueza de especies del conjunto de comunidades que integran un paisaje, resultante de las diversidades alfa y beta. La alteración de la diversidad gamma en bosque nativo es de un 3,5% a nivel del área de influencia. El efecto refleja la mayor similitud entre las comunidades de bosque nativo (pérdida de diversidad beta), y la menor abundancia proporcional de especies de flora dentro de cada comunidad (pérdida de diversidad alfa) producto de la intervención.

Impacto C-FV-6: Fragmentación Ecosistema Bosque Nativo.

El impacto fragmentación ecosistema bosque nativo, es clasificado como no significativo, toda vez que lo acotado de la intervención en contexto del área de influencia, determina variaciones no significativas de los índices de fragmentación evaluados.

La intervención de las obras del proyecto no generará un cambio drástico en la configuración actual de los fragmentos de bosque nativo presentes en el área de influencia, ni en los patrones de forma evaluados. En efecto, los índices de forma están señalando una prácticamente nula variación en las formas en el estado con proyecto, lo que significa, que no se generarán parches de formas más complejas.

Impacto C-FV-7: Pérdida de especies endémica con distribución geográfica restringida

El impacto de pérdida de especies endémicas con distribución geográfica restringida es clasificado no significativo, toda vez que lo acotado de la intervención en contexto del área de influencia, se determina que no se presenten especies endémicas con distribución geográfica dentro de las áreas de intervención por parte del proyecto.

Dada la presencia de impactos significativos, se proponen las siguientes medidas de mitigación, reparación y/o compensación:

M1-C-FV-1 Enriquecimiento con *Citronella mucronata* (Naranjillo). Se propone como medida de compensación una reposición a una tasa de 3:1, a través de enriquecimiento de un bosque esclerófilo. Considerando que se requiere eliminar 6 individuos de *Citronella mucronata*, se propone plantar 23 individuos en bosque nativo en la comuna de Cauquenes.

M2-C-FV-2 Rescate y relocalización *Calydorea xiphioides* (Tahay). Se propone la recolección de bulbos de las zonas donde se va a llevar a cabo el proyecto y la relocalización y trasplante de estos en un sector cercano a la subestación Mataquito.

M3-C-FV-3 Compensación - Restauración y Enriquecimiento de matorral y bosque degradado. Se propone un total de 17,08 ha destinadas a restauración, distribuidas entre restauraciones de bosque hidrófilo de quebrada y rodales mixtos de especies arbóreas esclerófilas, ubicadas de manera contigua en la comuna de Cauquenes.

M4-C-FV-4 Recuperación de Bosque Nativo. Se propone la restauración y enriquecimiento de las siguientes especies: *Nothofagus obliqua, Persea lingue, Maytenus boaria, Laurelia sempervirens, Gevuina avellana, Lomatia dentata* y *Quillaja saponaria.* La medida se ejecutará en la comuna de Concepción.

Adicionalmente, se proponen Compromisos Ambientales Voluntarios relacionados a flora y vegetación como la recuperación de bosque nativo asociado a los impactos C-FV-5 y C-FV-6 y plan de protección de individuos *Gomortega keule, Pitavia punctata, Citronella mucronata, Selkirkia limense y Vestia foetida* en plantaciones asociado al impacto C-FV-1A los cuales se detallan en el Anexo 8 de la Adenda Excepcional Actualización Compromisos Ambientales Voluntarios.

A mayor abundamiento, la Corporación Nacional Forestal, Dirección Ejecutiva (CONAF) en su Oficio ORD. N°113/2024 de fecha 01/03/2024 indica respecto del PAS 150 que: "*Sumado a lo anterior es posible constatar que la distancia propuesta por el titular no se cumple en la totalidad de sus obras observándose situaciones que de acuerdo a lo señalado por el propio titular estaría generándose la alteración de hábitat para la formación BNP-37, debido a obras a solo 0,48 metros para la formación BNP-37, tal como se muestra en la figura N° 12. Misma situación para la formación BNP18, con obras a una distancia de 7,41 metros cómo es posible observar en la figura 13, situaciones para las cuales no se presenta el permiso sectorial correspondiente al PAS 150.*" Adicionalmente, señala: "*Con relación a las respuestas 99, 100 y 101 de la presente Adenda, el titular fundamenta su respuesta citando el "Anexo 3-3 Descarte de Alteración del Hábitat de Especies Amenazadas", el cual ya fue observado anteriormente y en función de estos antecedentes la Corporación considera que el titular no responde a la observación realizada y por tanto no es posible descartar la intervención y alteración de hábitat para los bosques nativos de preservación y para las especies declaradas como monumento natural. Dado que esta Corporación estima que no se justifica científicamente ni técnicamente la propuesta, debido a que dicha cifra el titular la respalda en función de trabajos científicos, cuyos valores no corresponden o simplemente no aparecen en los artículos citados (Sanguinetti & Kitzberger 2009; Lander et al. 2019). Lo anterior sumado a lo señalado en*

las observaciones de línea base, en cuanto a la intervención de bosques nativos de preservación en las torres 75 del ramal que va desde la S/E Hualqui a la S/E Chiguayante, y torre 86-DH, y alteración de hábitat para la formación BNP-37, BNP-18 y posiblemente a BN-65, por lo cual esta Corporación considera que el proyecto no cumple con la legislación ambiental y no presenta el permiso ambiental sectorial correspondiente, de acuerdo con lo estipulado en el artículo 150 del D.S. N° 40, del Ministerio de Medio ambiente".

En relación a los PAS 148 y 149 se señala: "*En ambos Permisos sectoriales ambientales se solicita al titular rectificar en el apartado de "Protección contra incendios forestales" las medidas propuestas por cuanto como fue observado con anterioridad para el plan de prevención y los PAS, la pauta utilizada ya no se encuentra vigente y debe actualizar las medidas para dar cumplimiento a la "Pauta de Prescripciones Técnicas Aplicables al Programa de Protección Contra Incendios Forestales Contenidas en los Planes de Manejo de Plantaciones" en su Versión 4.1 vigente desde 2022."*

En la respuesta al numeral 82, respecto a la descripción y caracterización de la vegetación de manera cuantitativa con la metodología de inventario forestal, se señala al titular que no entrega en las tablas de rodal, el volumen por clase diamétrica de las especies nativas a intervenir. Parámetro necesario para que los propietarios puedan solicitar guías de libre tránsito para acreditar el origen legal de la madera."

Específicamente sobre el PAS 148 se indica: "*El titular señala en el PAS 148 el tipo de vegetación actual en el lugar a reforestar, indica "matorral muy escaso a claro y sectores de pradera", se le indica que el sector debe cumplir con señalado en el Art 33° del Reglamento General del D.L 701/1974*.".

En cuanto al componente fauna, se declaran los siguientes impactos en el Anexo 3 de la Adenda Excepcional Actualización de Evaluación de Impactos:

Impacto C-FA-1A: Pérdida de individuos de especies de baja movilidad – Reptiles (No significativo).

Entre la fauna se encuentran 6 reptiles, los que, debido a su baja capacidad de desplazamiento o reducida movilidad, presentan riesgo de ser impactados durante la construcción del proyecto, fundamentalmente durante la habilitación del área de emplazamiento de estructuras de la línea, la habilitación de huellas y caminos de acceso y/o la corta selectiva de bosque nativo; efectos que varían en su intensidad según los requerimientos de hábitat particulares de reptiles.

Impacto C-FA-1B: Pérdida de individuos de especies de baja movilidad – Anfibios (No significativo).

Se encuentran 5 especies de anfibios, los que, debido a su baja capacidad de desplazamiento o reducida movilidad, presentan riesgo de ser impactados durante la construcción del proyecto, fundamentalmente durante la habilitación del área de emplazamiento de estructuras de la línea, la habilitación de huellas y caminos de acceso y/o la corta selectiva de bosque nativo; efectos que varían en su intensidad según los requerimientos de hábitat particulares anfibios.

Impacto C-FA-2: Pérdida y alteración de hábitats de fauna (No significativo).

En base a las formaciones vegetales definidas por la componente de flora y vegetación se determinaron diez ambientes distintos para la fauna:

- Bosques y matorrales de *Acacia caven*
- Bosques y matorrales esclerófilos
- Vegetación ribereña
- Matorral xerófilo con *Trevoa quinquenervia*
- Bosque caducifolio
- Bosque higrófilo
- Bosques laurifolios
- Plantaciones forestales

- Cultivos agrícolas
- Otros

Los ambientes correspondientes a bosques, que tiene la capacidad de crecer por sobre la distancia de seguridad entre la copa de los árboles y los conductores de la línea, serán parte del despeje de vegetación de la franja de seguridad, de acuerdo con los resultados del modelo de corta. Adicionalmente la construcción de caminos y la habilitación de las áreas de trabajo de cada una de las patas de las estructuras de la línea alterarán de manera puntual distintos ambientes a lo largo del trazado de la línea.

Impacto C-FA-3: Pérdida de individuos de especies de alta movilidad – Carnívoros silvestres (No significativo).

Entre esta fauna se encuentran especies de alta movilidad-carnívoros silvestres, los que, debido a su capacidad de desplazamiento o movilidad, presentan bajo riesgo de ser impactados durante la construcción del Proyecto, fundamentalmente durante la habilitación del área de emplazamiento de estructuras de la línea, la habilitación de huellas y caminos de acceso y/o la corta selectiva de bosque nativo; efectos que varían en su intensidad según los requerimientos de hábitat particulares.

Impacto C-FA-4: Perturbación de Hábitat (cururera) *Spalacopus cyanus* (No Significativo).

En respuesta a la solicitud de la autoridad en cuanto a ampliar la información sobre posibles cururera en el AI del Proyecto, se llevó a cabo una campaña complementaria entre el 5 y el 10 de junio de 2023 para evaluar la presencia de *Spalacopus cyanus* en el Proyecto. Durante las prospecciones anteriores en el otoño, invierno y primavera de 2019, se identificaron madrigueras activas de la especie en el punto de muestreo IM14 en el Tramo 1. La campaña de detección de *Spalacopus cyanus* se centró en seis áreas de hábitat óptimo, especialmente en el Bosque y Matorral de espino, con un buffer de 62 metros alrededor del trazado del proyecto. La metodología incluyó recorridos pedestres, inspección de cavidades con cámara sonda y llamados a través de playback. Los resultados indicaron la presencia de la especie solo en el Área 1 del Tramo 1, identificándose 11 colonias (Tabla 82 del Anexo 3 de la Adenda Excepcional), de las cuales 4 estaban activas, resaltando la colonia Nº6 por su tamaño y número de madrigueras.

Sin embargo, con relación a lo indicado por el Titular, el Servicio Agrícola y Ganadero (SAG), en su ordinarioN°590/2024 indica que, existen 2 puntos que denotan insuficiencias en la metodología aplicada por El Titular, en primer lugar, respecto a la campaña complementaria señalada por el Titular para reevaluar y cuantificar la presencia del cururo en el área de influencia del proyecto, en que identificó solo 4 de 11 colonias de cururos activas, este último, no justificó que la fecha de realización de la campaña fuera la adecuada pues la fecha, no corresponde a la temporada de mayor actividad de la especie. Por tanto, el SAG identifica la utilización por parte del Titular de criterios insuficientes para evaluar el impacto sobre la especie somo se señala en la cita a continuación:

> *"En respuesta 58 de la adenda excepcional, el titular señala que se realizó una campaña complementaria para reevaluar y cuantificar la presencia de Spalacopus cyanus en el área del proyecto, al respecto, no se justifica que la fecha en la que se ejecutó campaña es adecuada para la evaluación y cuantificación de esta especie (junio 2023), considerando que lo registrado fueron "signos de actividad" (cúmulos de tierra fresca depositada en las afuera de las galerías y vocalizaciones) y el mes de junio no coincide con la época de máxima expresión de biodiversidad, por lo que debiese considerarse, precautoriamente, como colonias activas las 11 colonias identificadas en la Tabla 45 de la adenda excepcional. Adicionalmente se solicita reevaluar criterios de evaluación de impacto presentado en tabla 46, entre ellos el de extensión parcial, ya que es el mismo titular quien señala que se considerará afectación de todas las cururera (activas y no activas) al igual que duración y periodicidad, considerando el valor asignado por el titular al atributo reversibilidad."*

El segundo punto tiene relación con el Compromiso Ambiental Voluntario 21, que describe el Plan de Perturbación controlada de Spalacopus cyanus (cururo), cuya observación por parte del SAG se señala más abajo en esta respuesta.

Impacto O-FA-1: Colisión de aves (No significativo).

En fase de operación del proyecto el tendido de los 5 tramos de línea principal contará con un cable de guardia, cuya finalidad es proteger a los conductores de los rayos en caso de tormenta eléctrica y que además corresponden al sistema de comunicaciones, este cable se emplazará en la parte más alta de las estructuras y tiene un diámetro inferior al de los conductores. Según lo anterior, ciertas especies son más susceptibles a la colisión que otras debido a su carga alar y baja relación de aspecto (alas cortas y anchas). Estas aves tienen una menor capacidad de esquivar estructuras fijas, como cables, y por lo general pertenecen a las familias Anatidae, Ardeidae, Cathartidae, Laridae, Pelecanidae, Phalacrocoracidae, Rallidae, Strigidae y Tinamidae.

Impacto O-FA-2: Electrocución de aves (No significativo).

Una vez energizada la línea durante la fase de operación puede ocurrir la electrocución de aves en el caso que el ejemplar haga contacto con un componente energizado y tierra a través del poste. Su ocurrencia depende de factores estructurales de las líneas de transmisión (como distancia entre conductores y aislación), factores biológicos (como tamaño y comportamiento de las aves) y factores propios del sitio (como disponibilidad de perchas y atracción alimentaria). De acuerdo con lo anterior se evalúa el impacto de electrocución de aves.

A mayor abundamiento, respecto a la electrocución de aves, se menciona en observación 167, con relación al CAV N°1, literal c) de la Adenda Excepcional Capítulo VIII a XVI que:
"Con respecto a la electrocución, es importante destacar que, en términos generales, de acuerdo al diseño de la línea y, en base al tipo de aves presentes en el área del proyecto la posibilidad de electrocución es muy poco probable, ya que, por un lado las aves no tienen la envergadura alar para tocar ambos conductores (6 m de distancia), y por otro los conductores de energía se encuentran sujetos por medio de cadenas de aisladores, y cada fase separada por más de 5 metros cumpliendo la norma eléctrica; lo que permite mantener la distancia suficiente de la separación de los conductores, asegurando aún más, la baja probabilidad de una posible electrocución de aves."

Aun cuando el Titular presenta esta información el ORDN°540/2024 del SAG, Capítulo 8. Plan de Medidas de Mitigación, Reparación y Compensación, menciona:

"Adicionalmente se aclara que no se presentan antecedentes asociados con electrocución y sólo se remite a colisiones."

Dentro de la respuesta del Titular no especifica en que tramos del proyecto se emplearan los aisladores, si es en la totalidad de la línea o solo en puntos específicos como sensibles (ejemplo esteros).

Debido a la falencia en la información entregada por el Titular no es posible descartar la presencia de impactos significativos sobre fauna.

Sin embargo, como información complementaria, en el Anexo 6 de la Adenda Complementaria y Actualizado en el Anexo 8 de la Adenda Excepcional, se presentan, los siguientes compromisos voluntarios (CAVs):

- Desviadores de Vuelo: Se contempla la instalación de elementos desviadores de vuelo o dispositivos anticolisión, de modo de disminuir el riesgo de colisión de las aves con los cables del tendido eléctrico, evitando así la pérdida de ejemplares. Los lugares donde se implementarán los disuasores corresponden a los puntos sensibles identificados el estudio de tránsito aéreo (Anexo 3-14 Apéndice 1 del EIA y en Anexo 13-3 de la Adenda Complementaria), los que en su mayoría corresponden a zonas donde la línea de transmisión cruzará ríos y esteros. Sin embargo, con relación a este CAV, el Servicio Agrícola y Ganadero (SAG) en su ORD 590/2024, señala falencias en el indicador de cumplimiento, tanto en la cantidad de individuos considerados, su clasificación y periodo de seguimiento, somo se observa en la cita extraída del ORD 590/2024 que se muestra a continuación:

  > *En respuestas 56 y 57, el titular presenta los criterios para descartar impacto significativo por colisiones, pero propone implementar disuasores de vuelo en el cable de guardia de la LAT para este sector, que son nuevamente incorporados como CAV en la adenda excepcional.*

Revisado el anexo 8 de los CAV se observa que el indicador que acredite su cumplimiento propuesto no es adecuado, ya que generaliza en un valor de 5 individuos colisionados por kilómetro al año en los tramos (220kV) en donde se implementarán los disuasores e igual o menor a 2 individuos por kilómetro al año en los ramales (66kV) donde se implementará este CAV, sin embargo, no hace diferencia por categoría de conservación o de acuerdo a los resultados de altura de vuelos presentados en el tránsito aéreo así como de la proporción por especie que pudiera verse afectado, teniendo en cuenta por ejemplo abundancia y categoría de conservación. Por otra parte, hay inconsistencias, ya que por una parte señala que durará 4 años y será un monitoreo por estación del año y luego señala que el primer año será mensual por el primer año. A juicio de este Servicio el seguimiento mensual deber ser mayor a 1 año para poder abarcar variabilidad de poblaciones influenciadas por las condiciones climáticas del año.

- Charlas de capacitación al personal respecto fauna silvestre presente en el Área de Influencia: Consiste en el desarrollo de capacitaciones a todo el personal que haga ingreso a las obras del proyecto y para cada charla integral y mensual que desarrolle el área de cumplimiento ambiental de las obras en los distintos frentes de trabajo. Los temas por tratar serán los siguientes:

    - Potencial fauna silvestre a ser observada, valor biológico y categorías de conservación.

    - Medidas para evitar incidentes con fauna silvestre, entre ellas, No alimentar, manipular, maltratar u hostigar a los animales y sobre el mantenimiento de residuos domiciliarios en contenedores apropiados, para evitar el acercamiento de individuos.

    - Protocolo de acción frente a afectación a fauna silvestre, por atropello o avistamiento de individuos heridos.

- Perturbación Controlada (Reptiles): Para disminuir la probabilidad de afectación de individuos de especies con baja movilidad, se implementará el procedimiento de perturbación controlada, cuyo fin es provocar el abandono o inducir el desplazamiento gradual de los individuos de fauna silvestre de baja movilidad, en este caso reptiles, desde aquellos lugares donde se ejecutarán obras constructivas. El procedimiento se basa en la eliminación de refugios, la remoción de rocas, ramas, etc.; consecuencia de esto, los individuos abandonan el área perturbada en busca de mejores condiciones para refugiarse en sectores aledaños.
- Perturbación Controlada *Spalacopus cyanus* (cururo): La perturbación controlada consistirá en inducir el abandono paulatino de los cururos de la zona de obras del Área 1 del Tramo 1 (ver Figura 1 de la Tabla 21 del Anexo 8 de la Adenda Excepcional), perturbando parcialmente y en forma muy localizada la superficie del terreno donde se encuentren colonias activas, y que podrían ser afectadas por las obras del Proyecto. En otras palabras, consiste en despejar los túneles, tanto superficiales (de alimentación) como más profundos (madrigueras) con medios manuales, con el fin de promover el desplazamiento de los animales hacia los límites de su sistema de galerías y llevarlo más allá del área a intervenir. Sin embargo, respecto a este compromiso ambiental voluntario (CAV) 21, que describe el Plan de Perturbación controlada de Spalacopus cyanus (cururo) el Titular no justifica que los sitios adonde se proyecta mover los individuos de cururo tengan las condiciones necesarias para la sobrevivencia de la especie, mayor detalle de señala en la cita a continuación del ORD 590/2024:

"No se justifica que los sitios hacia donde se proyecta su desplazamiento cuentan con las condiciones y características necesarias para el establecimiento de las colonias ahuyentadas, tales como suelos blandos, bien drenados con presencia de bulbos y cobertura vegetal; tampoco justifica que los sitios receptores cuentan con la superficie necesaria para albergar a los ejemplares ahuyentados."

Además, solo se realizará la perturbación controlada sobre 4 colinas activas. Las otras 7 fueron caracterizadas como inactivas donde no se ejecutará el compromiso. Pero considerando que las colonias inactivas pueden ser ocupadas por esta especie en una época de mayor actividad biológica, entonces no se puede descartar que las colonias inactivas detectadas por el Titular presenten la misma condición en una estacionalidad más favorable para la actividad biológica.

- Rescate y relocalización de anfibios: La fauna de anfibios es reconocida por exhibir una muy baja capacidad de desplazamiento y también por presentar una fuerte asociación a determinados tipos de microambientes, fundamentalmente aquellos que contienen alta humedad. Siguiendo los lineamientos contenidos en Torres-Mura et al. (2014) y SEA (2022), se ha determinado que la mejor herramienta de gestión para este grupo de vertebrados corresponde al procedimiento de "rescate y relocalización", siendo pertinente la presentación de un Permiso Ambiental Sectorial 146 (PAS 146) que cumpla con todos los requisitos técnicos necesarios para llevar a cabo la actividad de la mejor manera. Sin perjuicio de lo anterior, el SAG ORD 590/2024 del SAG menciona que:

  "En literal e) de la respuesta 79 señala que no se registraron individuos de la especie Eupsophus roseus en los sitios de relocalización, esto no garantiza que los sitios propuestos son adecuados para el establecimiento de los individuos de dicha especie que sean relocalizados."

También agrega que:

> *"El titular plantea microrruteos previos a la fase de construcción del proyecto para cuantificar los adultos susceptibles de ser afectados; dicha información debe ser presentada en el actual proceso de evaluación."*

Por estas razones, entre otras, el órgano competente concluye que no se presentan los contenidos técnicos y formales para acreditar el cumplimiento de los requisitos necesarios del PAS 146, necesario para efectuar el Rescate y relocalización de anfibios.

En relación con las abejas, cabe señalar que en el Anexo 4-9b de la Adenda y Anexo 3-7 de la Adenda excepcional, se presenta el documento "Análisis de afectación de *Apis melífera*", donde se realizó una revisión bibliográfica acerca de la relación que existe entre las líneas de transmisión y la apicultura.

De acuerdo con lo señalado en dicho estudio, entre los factores causantes de la mortandad de abejas se encuentran principalmente: el uso de insecticidas y plaguicidas, la gestión de la agricultura intensiva, la plantación de especies exóticas invasoras, la contaminación ambiental, el cambio climático, el electromagnetismo artificial y la proliferación de patógenos y parásitos que atacan a las abejas. Respecto al electromagnetismo artificial, el estudio señala que existe evidencia científica de que el impacto de los campos electromagnéticos de las líneas de alta tensión sobre las abejas melíferas se produce para campos magnéticos de 50 hz, en un rango desde 20 - 100 [μT] y de 100 - 1000 [μT]. De acuerdo con la información presentada en el Anexo 1-8 del EIA, los campos magnéticos calculados para el proyecto en los límites de la franja de servidumbre no superarían los 3,1 [μT] para la línea de 200 kV y de 0,80 [μT] para la línea de 66 kV, siendo estos rangos inferiores a los que podrían provocar impactos significativos sobre las abejas.

Sumado a lo anterior, en la Adenda Excepcional Anexo 3-7, se expone el análisis realizado en relación con la afectación de Apis Mellifera, y se indica que "no habrá una afectación significativa del proyecto sobre la relación entre abejas, vegetación y bosque nativo de los sectores donde se realiza la apicultura por las siguientes razones. La disponibilidad de vegetación no es la única variable en el resultado final de la actividad apícola, por lo tanto, una intervención de las magnitudes del Proyecto no significará, por sí sola, una afectación significativa a la relación entre abejas y bosque nativo, menos aun tomando en cuenta el Plan de Medidas que se contemplan (Plan de Medidas de Mitigación, Reparación y Compensación, Medida "M3-C-FV-3").

Además, las características de la corta y del Plan de medidas favorecen el desarrollo de la apicultura en las distintas fases del Proyecto. Como se mencionó anteriormente sólo se requiere intervenir 36,42 ha de Bosque Nativo. Los individuos intervenidos serán, en gran mayoría, de la especie Acacia caven (espinos), cuyas poblaciones se regeneran "rápidamente en forma vegetativa" y es, además, una especie colonizadora de terrenos degradados. El espino además rebrota muy bien desde las cepas cortadas o incluso quemadas y desde raíces o semillas, dispersadas de manera intencional o natural, lo que facilita su regeneración y su manejo. (INFOR, 2012b). Por esto se puede inferir que la tala de espinos no afectará su población en el corto plazo".

1.1433. Observante: Camila Perez Muñoz

Observación 1:

Temática: Rechazo

1. No a las torres de alta tensión: Por contaminación al medio ambiente, al ecosistema. Por problemas a la salud que pueda producir vivir cerca de las torres.

Evaluación técnica de la observación:

Esta Dirección Ejecutiva considera pertinente la observación, toda vez que hace referencia a aspectos ambientales del proyecto en evaluación. Respecto de lo observado y de acuerdo con los antecedentes del proceso de evaluación, cabe señalar lo siguiente:

En relación a la posible afectación al ecosistema, la flora y vegetación, en el Capítulo 4 del EIA: "Predicción y Evaluación de Impacto ambiental" actualizado en el Anexo 5 de la Adenda, Anexo 3 de la Adenda Complementaria y Anexo 3 de la Adenda Excepcional, se detallan los principales impactos a la componente ambiental flora y vegetación.

De acuerdo con la línea de base de flora y vegetación, se identificaron seis (6) especies en categoría “amenazadas” a lo largo del proyecto, las que se especifican en la Tabla 59 del Anexo 3 de la Adenda Excepcional “Actualización Predicción y Evaluación de Impactos”, que se expone a continuación:

Tabla 59 del Anexo 3 de la Adenda Excepcional, pp. 90. Especies en categoría de “amenazadas” en el área de influencia del Proyecto

Nombre Científico	Nombre vulgar	Categoría de conservación	Tramo					Ramal		
			T1	T2	T3	T4	T5	R1	R2	R3
Gomortega keule	Queule	En peligro				*	*			
Pitavia punctata	Pitao	En peligro					*			
Calydorea xiphioides	Tahay violeta	Vulnerable	*	*		*				
Citronella mucronata	Naranjillo	Vulnerable		*	*	*	*			
Selkirkia limense	N/A	En peligro					*			
Vestia foetida	Huevil	En peligro				*	*			

- Impacto C-FV-1. Pérdida de ejemplares de flora en categoría de “amenazadas”.
- Impacto C-FV-1A. Pérdida de ejemplares de flora en categoría de “amenazadas”, caso de *Gomortega keule, Citronella mucronata, Pitavia punctata, Selkirkia limense y Vestia foetida*.

En base a la calificación del impacto el proyecto no produce un impacto significativo sobre la flora, identificada al interior de plantaciones forestales, matorrales y bosque exótico en la franja de servidumbre. El diseño del proyecto ha considerado como medida la no intervención de los bosques nativos de preservación donde habitan *Gomortega keule, Pitavia punctata y Citronella mucronata.*

- Impacto C-FV-1B. Pérdida de ejemplares de flora en categoría “amenazadas”, caso de *Citronella mucronata.*

En base a la calificación del impacto el proyecto declara impacto significativo. Al respecto, el diseño del proyecto ha considerado como medida estricta la no intervención de los bosques nativos de preservación, ni especies en categoría de conservación de acuerdo con lo indicado en el artículo 19 de la Ley N°20.283 (Efectos, Características y Circunstancias). Respecto de los individuos localizados en otro tipo de formaciones dentro de la faja de seguridad, no se intervendrán individuos de naranjillo contemplando la mantención de un anillo de 20 metros de ancho alrededor del individuo registrado. No obstante, el proyecto señala que existen 6 ejemplares de naranjillo que se ubican en áreas de intervención por obras.

- Impacto C-FV-1C. Pérdida de ejemplares de flora en categoría "amenazadas", en caso de *Calydorea xiphioides.*

En base a la calificación de impacto el proyecto declara impacto significativo. Al respecto, El proyecto señala la presencia y pérdida de 371 individuos de la especie en las áreas de intervención del proyecto.

- Impacto C-FV-2. Pérdida de Superficie de Bosque Nativo esclerófilo y caducifolio.

En base a la calificación de impacto el proyecto declara impacto significativo. De acuerdo con lo declarado, las obras permanentes y temporales del proyecto ocupa una superficie de 1.057,54 hectáreas, de las cuales un 5,18% corresponde a formaciones de vegetación nativa (3,65% bosque nativo; 1,53% matorrales). De la vegetación nativa presente en el área de intervención del proyecto, se requiere cortar 24,4 ha de bosque nativo, pertenecientes a los tipos forestales esclerófilo y al tipo forestal Roble-Raulí-Coihue.

- Impacto C-FV-3. Pérdida de Superficie de Bosque Nativo de espinales de *Acacia caven.*

En base a la calificación del impacto, el proyecto declara impacto no significativo. De acuerdo con las obras permanentes y temporales del Proyecto, se hará uso de una superficie de intervención de 1.057,54 hectáreas, de las cuales 14,18 ha (equivalente a un 1,3%) corresponde a bosque nativo de espinales de *Acacia caven.* Los espinales a intervenir por el proyecto no constituyen hábitat de especies en categoría de conservación amenazadas, y son de amplia distribución geográfica en Chile.

- Impacto C-FV-4. Pérdida de Superficie de Matorral

En base a la calificación ambiental del impacto, el proyecto declara impacto no significativo. El proyecto intervendrá una superficie de 16,22 hectáreas. Los tipos de matorral a intervenir por el proyecto son de amplia distribución geográfica en hile, y en el área de influencia corresponden más bien a una manifestación de degradación producto de incendios forestales e invasión de especies exóticas.

- Impacto C-FV-5: Alteración de Biodiversidad

De acuerdo con las actualizaciones de la cartografía de vegetación desarrollada en la Adenda Excepcional del Proyecto, se consigna que las obras del Proyecto abarcarán un área de 38,57 ha de Bosque Nativo. Las comunidades de bosque nativo identificadas dentro del área de influencia son las siguientes:

- Comunidad Subtipo Espinal (Tipo Forestal Esclerófilo).
- Comunidad Subtipo Rodales Mixtos de Especies Arbóreas Esclerófilas (Tipo Forestal Esclerófilo).
- Comunidad Subtipo Forestal Bosquetes Costeros Septentrionales de Roble-Hualo (Tipo Forestal Roble-Hualo).
- Comunidad Subtipo Bosques Hidrófilos de Quebrada (Tipo Forestal Esclerófilo).
- Comunidad Subtipo Forestal Bosques degradados (Tipo Forestal Roble-Raulí-Coihue).

El impacto de pérdida biodiversidad es clasificado de manera no significativa, toda vez que lo acotado de la intervención en contexto del área de influencia, determina bajas variaciones de los índices de diversidad alfa, beta y gamma evaluados.

A continuación, se presenta la variación de superficies declarada en la Tabla 71 del Anexo 3 de la Adenda Excepcional "Actualización Predicción y Evaluación de Impactos", para cada tramo del área de influencia, según comunidades.

Tabla 71 del Anexo 3 de la Adenda Excepcional, pp. 113. Variación de superficies para cada tramo del área de influencia, según comunidades

Comunidad (Subtipo Forestal)	Superficie intervención (Ha)	Superficie original AI (Ha)	Superficie estado con proyecto (Ha)	% pérdida	% remanente
Bosques degradados (Roble-Raulí-Coihue)	7,31	237,51	230,20	3,08%	96,92%
Bosques hidrófilos de quebradas	0,13	69,57	69,44	0,19%	99,81%
Espinal	14,18	114,97	100,79	12,33%	87,67%
Rodales mixtos de especies arbóreas esclerófilas	16,95	392,17	375,22	4,32%	95,68%
Bosquetes costeros septentrionales de Roble o Hualo	0,00	254,05	254,05	0,00%	100,00%
Total	38,57	1.068,27	1.029,70	3,61%	96,39%

Fuente: Adenda Excepcional. Anexo 3 Actualización Predicción y Evaluación de Impactos, pp. 113

- Impacto C-FV-5A: Alteración de Biodiversidad Alfa.

Referida a la diversidad intrínseca. La alteración de diversidad alfa en bosque nativo es en promedio de -3,1% en el área de influencia. La pérdida de 3,1% de diversidad alfa se debe a la mayor abundancia proporcional de algunas especies producto de la intervención, principalmente de individuos de *Acacia caven.* El proyecto no eliminará especies, permaneciendo estable en el área de influencia.

- Impacto C-FV-5B: Alteración de Biodiversidad Beta

Definida como el "grado de cambio o reemplazo en la composición de especies entre diferentes comunidades en el paisaje". La alteración de diversidad beta en bosque nativo es de un -4,3% a nivel del área de influencia. El efecto significa una mayor similitud entre las comunidades de bosque nativo en el escenario con proyecto.

- Impacto C-FV-5C: Alteración de Biodiversidad Gamma

Referida a la riqueza de especies del conjunto de comunidades que integran un paisaje, resultante de las diversidades alfa y beta. La alteración de la diversidad gamma en bosque nativo es de un 3,5% a nivel del área de influencia. El efecto refleja la mayor similitud entre las comunidades de bosque nativo (pérdida de diversidad beta), y la menor abundancia proporcional de especies de flora dentro de cada comunidad (pérdida de diversidad alfa) producto de la intervención.

- Impacto C-FV-6: Fragmentación Ecosistema Bosque Nativo.

El impacto fragmentación ecosistema bosque nativo, es clasificado como no significativo, toda vez que lo acotado de la intervención en contexto del área de influencia, determina variaciones no significativas de los índices de fragmentación evaluados.

La intervención de las obras del proyecto no generará un cambio drástico en la configuración actual de los fragmentos de bosque nativo presentes en el área de influencia, ni en los patrones de forma evaluados. En efecto, los índices de forma están señalando una prácticamente nula variación en las formas en el estado con proyecto, lo que significa, que no se generarán parches de formas más complejas.

- Impacto C-FV-7: Pérdida de especies endémica con distribución geográfica restringida

El impacto de pérdida de especies endémicas con distribución geográfica restringida es clasificado no significativo, toda vez que lo acotado de la intervención en contexto del área de influencia, se determina que no se presenten especies endémicas con distribución geográfica dentro de las áreas de intervención por parte del proyecto.

Dada la presencia de impactos significativos, se proponen las siguientes medidas de mitigación, reparación y/o compensación:

- M1-C-FV-1 Enriquecimiento con *Citronella mucronata* (Naranjillo). Se propone como medida de compensación una reposición a una tasa de 3:1, a través de enriquecimiento de un bosque esclerófilo. Considerando que se requiere eliminar 6 individuos de *Citronella mucronata,* se propone plantar 23 individuos en bosque nativo en la comuna de Cauquenes;
- M2-C-FV-2 Rescate y relocalización *Calydorea xiphioides* (Tahay). Se propone la recolección de bulbos de las zonas donde se va a llevar a cabo el proyecto y la relocalización y trasplante de estos en un sector cercano a la subestación Mataquito;
- M3-C-FV-3 Compensación - Restauración y Enriquecimiento de matorral y bosque degradado. Se propone un total de 17,08 ha destinadas a restauración, distribuidas entre restauraciones de bosque hidrófilo de quebrada y rodales mixtos de especies arbóreas esclerófilas, ubicadas de manera contigua en la comuna de Cauquenes;
- M4-C-FV-4 Recuperación de Bosque Nativo. Se propone la restauración y enriquecimiento de las siguientes especies: *Nothofagus obliqua, Persea lingue, Maytenus boaria, Laurelia sempervirens, Gevuina avellana, Lomatia dentata* y *Quillaja saponaria.* La medida se ejecutará en la comuna de Concepción.

Adicionalmente, se proponen Compromisos Ambientales Voluntarios relacionados a flora y vegetación como la recuperación de bosque nativo asociado a los impactos C-FV-5 y C-FV-6 y plan de protección de individuos *Gomortega keule, Pitavia punctata, Citronella mucronata, Selkirkia limense y Vestia foetida* en plantaciones asociado al impacto C-FV-1A los cuales se detallan en el Anexo 8 de la Adenda Excepcional Actualización Compromisos Ambientales Voluntarios.

A mayor abundamiento, la Corporación Nacional Forestal, Dirección Ejecutiva (CONAF) en su Oficio ORD. N°113/2024 de fecha 01/03/2024 indica respecto del PAS 150 que: "*Sumado a lo anterior es posible constatar que la distancia propuesta por el titular no se cumple en la totalidad de sus obras observándose situaciones que de acuerdo a lo señalado por el propio titular estaría generándose la alteración de hábitat para la formación BNP-37, debido a obras a solo 0,48 metros para la formación BNP-37, tal como se muestra en la figura N° 12. Misma situación para la formación BNP18, con obras a una distancia de 7,41 metros cómo es posible observar en la figura 13, situaciones para las cuales no se presenta el permiso sectorial correspondiente al PAS 150.*" Adicionalmente, señala: "*Con relación a las respuestas 99, 100 y 101 de la presente Adenda, el titular fundamenta su respuesta citando el "Anexo 3-3 Descarte de Alteración del Hábitat de Especies Amenazadas", el cual ya fue observado anteriormente y en función de estos antecedentes la Corporación considera que el titular no responde a la observación realizada y por tanto no es posible descartar la intervención y alteración de hábitat para los bosques nativos de preservación y para las especies declaradas como monumento natural. Dado que esta Corporación estima que no se justifica científicamente ni técnicamente la propuesta, debido a que dicha cifra el titular la respalda en función de trabajos científicos, cuyos valores no corresponden o simplemente no aparecen en los artículos citados (Sanguinetti & Kitzberger 2009; Lander et al. 2019). Lo anterior sumado a lo señalado en las observaciones de línea base, en cuanto a la intervención de bosques nativos de preservación en las torres 75*

del ramal que va desde la S/E Hualqui a la S/E Chiguayante, y torre 86-DH, y alteración de hábitat para la formación BNP-37, BNP-18 y posiblemente a BN-65, por lo cual esta Corporación considera que el proyecto no cumple con la legislación ambiental y no presenta el permiso ambiental sectorial correspondiente, de acuerdo con lo estipulado en el artículo 150 del D.S. N° 40, del Ministerio de Medio ambiente".

En relación a los PAS 148 y 149 se señala: "*En ambos Permisos sectoriales ambientales se solicita al titular rectificar en el apartado de "Protección contra incendios forestales" las medidas propuestas por cuanto como fue observado con anterioridad para el plan de prevención y los PAS, la pauta utilizada ya no se encuentra vigente y debe actualizar las medidas para dar cumplimiento a la "Pauta de Prescripciones Técnicas Aplicables al Programa de Protección Contra Incendios Forestales Contenidas en los Planes de Manejo de Plantaciones" en su Versión 4.1 vigente desde 2022."*

En la respuesta al numeral 82, respecto a la descripción y caracterización de la vegetación de manera cuantitativa con la metodología de inventario forestal, se señala al titular que no entrega en las tablas de rodal, el volumen por clase diamétrica de las especies nativas a intervenir. Parámetro necesario para que los propietarios puedan solicitar guías de libre tránsito para acreditar el origen legal de la madera."

Específicamente sobre el PAS 148 se indica: "*El titular señala en el PAS 148 el tipo de vegetación actual en el lugar a reforestar, indica "matorral muy escaso a claro y sectores de pradera", se le indica que el sector debe cumplir con señalado en el Art 33° del Reglamento General del D.L 701/1974*.".

Sobre el PAS 150 se señala lo siguiente: "*Con relación a las respuestas 99, 100 y 101 de la presente Adenda, el titular fundamenta su respuesta citando el "Anexo 3-3 Descarte de Alteración del Hábitat de Especies Amenazadas", el cual ya fue observado anteriormente y en función de estos antecedentes la Corporación considera que el titular no responde a la observación realizada y por tanto no es posible descartar la intervención y alteración de hábitat para los bosques nativos de preservación y para las especies declaradas como monumento natural. Dado que, esta Corporación estima que no se justifica científicamente ni técnicamente la propuesta, debido a que dicha cifra el titular la respalda en función de trabajos científicos, cuyos valores no corresponden o simplemente no aparecen en los artículos citados (Sanguinetti & Kitzberger 2009; Lander et al. 2019). Lo anterior sumado a lo señalado en las observaciones de línea base, en cuanto a la intervención de bosques nativos de preservación en las torres 75 del ramal que va desde la S/E Hualqui a la S/E Chiguayante, y torre 86-DH, y alteración de hábitat para la formación BNP-37, BNP-18 y posiblemente a BN-65, por lo cual esta Corporación considera que el proyecto no cumple con la legislación ambiental y no presenta el permiso ambiental sectorial correspondiente, de acuerdo con lo estipulado en el artículo 150 del D.S. N° 40, del Ministerio de Medio ambiente*."

En cuanto a la componente <u>fauna</u>, se declaran los siguientes impactos en el Anexo 3 de la Adenda Excepcional Actualización de Evaluación de Impactos:

- Impacto C-FA-1A: Pérdida de individuos de especies de baja movilidad – Reptiles (No significativo): Entre la fauna se encuentran 6 reptiles, los que, debido a su baja capacidad de desplazamiento o reducida movilidad, presentan riesgo de ser impactados durante la construcción del proyecto, fundamentalmente durante la habilitación del área de emplazamiento de estructuras de la línea, la habilitación de huellas y caminos de acceso y/o la corta selectiva de bosque nativo; efectos que varían en su intensidad según los requerimientos de hábitat particulares de reptiles.
- Impacto C-FA-1B: Pérdida de individuos de especies de baja movilidad – Anfibios (No significativo): Se encuentran 5 especies de anfibios, los que, debido a su baja capacidad de desplazamiento o reducida movilidad, presentan riesgo de ser impactados durante la construcción del proyecto, fundamentalmente durante la habilitación del área de emplazamiento de estructuras de la línea, la habilitación de huellas y caminos de acceso y/o la corta selectiva de bosque nativo; efectos que varían en su intensidad según los requerimientos de hábitat particulares anfibios.
- Impacto C-FA-2: Pérdida y alteración de hábitats de fauna (No significativo).

En base a las formaciones vegetales definidas por la componente de flora y vegetación se determinaron diez ambientes distintos para la fauna:

- Bosques y matorrales de Acacia caven;
- Bosques y matorrales esclerófilos;
- Vegetación ribereña;
- Matorral xerófilo con Trevoa quinquenervia;
- Bosque caducifolio;
- Bosque higrófilo;
- Bosques laurifolios;
- Plantaciones forestales;
- Cultivos agrícolas;
- Otros

Los ambientes correspondientes a bosques, que tiene la capacidad de crecer por sobre la distancia de seguridad entre la copa de los árboles y los conductores de la línea, serán parte del despeje de vegetación de la franja de seguridad, de acuerdo con los resultados del modelo de corta. Adicionalmente la construcción de caminos y la habilitación de las áreas de trabajo de cada una de las patas de las estructuras de la línea alterarán de manera puntual distintos ambientes a lo largo del trazado de la línea:

- Impacto C-FA-3: Pérdida de individuos de especies de alta movilidad – Carnívoros silvestres (No significativo): Entre esta fauna se encuentran especies de alta movilidad-carnívoros silvestres, los que, debido a su capacidad de desplazamiento o movilidad, presentan bajo riesgo de ser impactados durante la construcción del Proyecto, fundamentalmente durante la habilitación del área de emplazamiento de estructuras de la línea, la habilitación de huellas y caminos de acceso y/o la corta selectiva de bosque nativo; efectos que varían en su intensidad según los requerimientos de hábitat particulares.
- Impacto C-FA-4: Perturbación de Hábitat (curureras) Spalacopus cyanus (No Significativo):
  En respuesta a la solicitud de la autoridad en cuanto a ampliar la información sobre posibles curureras en el AI del Proyecto, se llevó a cabo una campaña complementaria entre el 5 y el 10 de junio de 2023 para evaluar la presencia de Spalacopus cyanus en el Proyecto. Durante las prospecciones anteriores en el otoño, invierno y primavera de 2019, se identificaron madrigueras activas de la especie en el punto de muestreo IM14 en el Tramo 1. La campaña de detección de Spalacopus cyanus se centró en seis áreas de hábitat óptimo, especialmente en el Bosque y Matorral de espino, con un buffer de 62 metros alrededor del trazado del proyecto. La metodología incluyó recorridos pedestres, inspección de cavidades con cámara sonda y llamados a través de playback. Los resultados indicaron la presencia de la especie solo en el Área 1 del Tramo 1, identificándose 11 colonias (Tabla 82 del Anexo 3 de la Adenda Excepcional), de las cuales 4 estaban activas, resaltando la colonia Nº6 por su tamaño y número de madrigueras. El Titular no realizará trabajos de escarpe de suelos en los sectores donde se encuentran las curureras activas (Tabla 46 Adenda Excepcional, atributo “Intensidad”) aunque no aclara que sucederá con las curureras inactivas donde algunas se encuentran en obras del proyecto se encuentran en obras del proyecto.

Sin embargo, con relación a lo indicado por el Titular, el Servicio Agrícola y Ganadero (SAG), en su ordinario N°590/2024 indica que, existen dos (2) puntos que denotan insuficiencias en la metodología aplicada por El Titular, en primer lugar, respecto a la campaña complementaria señalada por el Titular para reevaluar y cuantificar la presencia del cururo en el área de influencia del proyecto, en que identificó solo 4 de 11 colonias de cururos activas, este último, no justificó que la fecha de realización de la campaña fuera la adecuada pues la fecha, no corresponde a la temporada de mayor actividad de la especie. Por tanto, el SAG identifica la utilización por parte del Titular de criterios insuficientes para evaluar el impacto sobre la especie somo se señala en la cita a continuación:

"*En respuesta 58 de la adenda excepcional, el titular señala que se realizó una campaña complementaria para reevaluar y cuantificar la presencia de Spalacopus cyanus en el área del proyecto, al respecto, no se justifica que la fecha en la que se ejecutó campaña es adecuada para la evaluación y cuantificación de esta especie (junio 2023), considerando que lo registrado fueron "signos de actividad" (cúmulos de tierra fresca depositada en las afuera de las galerías y vocalizaciones) y el mes de junio no coincide con la época de máxima expresión de biodiversidad, por lo que debiese considerarse, precautoriamente, como colonias activas las 11 colonias identificadas en la Tabla 45 de la adenda excepcional. Adicionalmente se solicita reevaluar criterios de evaluación de impacto presentado en tabla 46, entre ellos el de extensión parcial, ya que es el mismo titular quien señala que se considerará afectación de todas las cururera*s (activas y no activas) al igual que duración y periodicidad, *considerando el valor asignado por el titular al atributo reversibilidad*."

El segundo punto tiene relación con el Compromiso Ambiental Voluntario 21, que describe el Plan de Perturbación controlada de Spalacopus cyanus (cururo), cuya observación por parte del SAG se señala más abajo en esta respuesta:

- Impacto O-FA-1: Colisión de aves (No significativo): En fase de operación del proyecto el tendido de los 5 tramos de línea principal contará con un cable de guardia, cuya finalidad es proteger a los conductores de los rayos en caso de tormenta eléctrica y que además corresponden al sistema de comunicaciones, este cable se emplazará en la parte más alta de las estructuras y tiene un diámetro inferior al de los conductores. Según lo anterior, ciertas especies son más susceptibles a la colisión que otras debido a su carga alar y baja relación de aspecto (alas cortas y anchas). Estas aves tienen una menor capacidad de esquivar estructuras fijas, como cables, y por lo general pertenecen a las familias Anatidae, Ardeidae, Cathartidae, Laridae, Pelecanidae, Phalacrocoracidae, Rallidae, Strigidae y Tinamidae.

El Titular presenta información complementaria, en el Anexo 6 de la Adenda Complementaria y Actualizado en el Anexo 8 de la Adenda Excepcional los siguientes compromisos voluntarios (CAVs):

- Desviadores de Vuelo: Se contempla la instalación de elementos desviadores de vuelo o dispositivos anticolisión, de modo de disminuir el riesgo de colisión de las aves con los cables del tendido eléctrico, evitando así la pérdida de ejemplares. Los lugares donde se implementarán los disuasores corresponden a los puntos sensibles identificados el estudio de tránsito aéreo (Anexo 3-14 Apéndice 1 del EIA y en Anexo 13-3 de la Adenda Complementaria), los que en su mayoría corresponden a zonas donde la línea de transmisión cruzará ríos y esteros. Sin embargo, con relación a este CAV, el Servicio Agrícola y Ganadero (SAG) en su ORD 590/2024, señala falencias en el indicador de cumplimiento, tanto en la cantidad de individuos considerados, su clasificación y periodo de seguimiento, somo se observa en la cita extraída del ORD 590/2024 que se muestra a continuación: "*En respuestas 56 y 57, el titular presenta los criterios para descartar impacto significativo por colisiones, pero propone implementar disuasores de vuelo en el cable de guardia de la LAT para este sector, que son nuevamente incorporados como CAV en la adenda excepcional. Revisado el anexo 8 de los CAV se observa que el indicador que acredite su cumplimiento propuesto no es adecuado, ya que generaliza en un valor de 5 individuos colisionados por kilómetro al año en los tramos (220kV) en donde se implementarán los disuasores e igual o menor a 2 individuos por kilómetro al año en los ramales (66kV) donde se implementará este CAV, sin embargo, no hace diferencia por categoría de conservación o de acuerdo a los resultados de altura de vuelos presentados en el tránsito aéreo así como de la proporción por especie que pudiera verse afectado, teniendo en cuenta por ejemplo abundancia y categoría de conservación. Por otra parte, hay inconsistencias, ya que por una parte señala que durará 4 años y será un monitoreo por estación del año y luego señala que el primer año será mensual por el primer año. A juicio de este Servicio el seguimiento mensual deber ser mayor a 1 año para poder abarcar variabilidad de poblaciones influenciadas por las condiciones climáticas del año*".
- Impacto O-FA-2: Electrocución de aves (No significativo): Una vez energizada la línea durante la fase de operación puede ocurrir la electrocución de aves en el caso que el ejemplar haga contacto con un componente energizado y tierra a través del poste. Su ocurrencia depende de factores estructurales de las

líneas de transmisión (como distancia entre conductores y aislación), factores biológicos (como tamaño y comportamiento de las aves) y factores propios del sitio (como disponibilidad de perchas y atracción alimentaria). De acuerdo con lo anterior se evalúa el impacto de electrocución de aves.

El Titular menciona en la observación 167, con relación al CAV N°1, literal c) de la Adenda Excepcional Capítulo VIII a XVI que: "*Con respecto a la electrocución, es importante destacar que, en términos generales, de acuerdo al diseño de la línea y, en base al tipo de aves presentes en el área del proyecto la posibilidad de electrocución es muy poco probable, ya que, por un lado las aves no tienen la envergadura alar para tocar ambos conductores (6 m de distancia), y por otro los conductores de energía se encuentran sujetos por medio de cadenas de aisladores, y cada fase separada por más de 5 metros cumpliendo la norma eléctrica; lo que permite mantener la distancia suficiente de la separación de los conductores, asegurando aún más, la baja probabilidad de una posible electrocución de aves*."

Aun cuando el Titular presenta esta información el ORDN°540/2024 del SAG, Capítulo 8. Plan de Medidas de Mitigación, Reparación y Compensación, menciona: "*Adicionalmente se aclara que no se presentan antecedentes asociados con electrocución y sólo se remite a colisiones*." Dentro de la respuesta del Titular no se especifica en que tramos del proyecto se emplearan los aisladores, si es en la totalidad de la línea o solo en puntos específicos como sensibles (ejemplo esteros). Debido a la falencia en la información entregada por el Titular no es posible descartar la presencia de impactos significativos sobre fauna.

- Charlas de capacitación al personal respecto fauna silvestre presente en el Área de Influencia: Consiste en el desarrollo de capacitaciones a todo el personal que haga ingreso a las obras del proyecto y para cada charla integral y mensual que desarrolle el área de cumplimiento ambiental de las obras en los distintos frentes de trabajo. Los temas por tratar serán los siguientes:
    - Potencial fauna silvestre a ser observada, valor biológico y categorías de conservación.
    - Medidas para evitar incidentes con fauna silvestre, entre ellas, No alimentar, manipular, maltratar u hostigar a los animales y sobre el mantenimiento de residuos domiciliarios en contenedores apropiados, para evitar el acercamiento de individuos.
    - Protocolo de acción frente a afectación a fauna silvestre, por atropello o avistamiento de individuos heridos.
- Perturbación Controlada (Reptiles): Para disminuir la probabilidad de afectación de individuos de especies con baja movilidad, se implementará el procedimiento de perturbación controlada, cuyo fin es provocar el abandono o inducir el desplazamiento gradual de los individuos de fauna silvestre de baja movilidad, en este caso reptiles, desde aquellos lugares donde se ejecutarán obras constructivas. El procedimiento se basa en la eliminación de refugios, la remoción de rocas, ramas, etc.; consecuencia de esto, los individuos abandonan el área perturbada en busca de mejores condiciones para refugiarse en sectores aledaños.
- Perturbación Controlada Spalacopus cyanus (cururo): La perturbación controlada consistirá en inducir el abandono paulatino de los cururos de la zona de obras del Área 1 del Tramo 1 (ver Figura 1 de la Tabla 21 del Anexo 8 de la Adenda Excepcional), perturbando parcialmente y en forma muy localizada la superficie del terreno donde se encuentren colonias activas, y que podrían ser afectadas por las obras del Proyecto. En otras palabras, consiste en despejar los túneles, tanto superficiales (de alimentación) como más profundos (madrigueras) con medios manuales, con el fin de promover el desplazamiento de los animales hacia los límites de su sistema de galerías y llevarlo más allá del área a intervenir. Sin embargo, respecto a este compromiso ambiental voluntario (CAV) 21, que describe el Plan de Perturbación controlada de Spalacopus cyanus (cururo) el Titular no justifica que los sitios adonde se proyecta mover los individuos de cururo tengan las condiciones necesarias para la sobrevivencia de la especie, mayor detalle de señala en la cita a continuación del ORD 590/2024 del SAG: "*No se justifica que los sitios hacia donde se proyecta su desplazamiento cuentan con las condiciones y características necesarias para el establecimiento de las colonias ahuyentadas, tales como suelos blandos, bien drenados con presencia de bulbos y cobertura vegetal; tampoco justifica que los sitios receptores cuentan con la superficie necesaria para albergar a los ejemplares ahuyentados*. *Además, solo se realizará la perturbación controlada sobre*

4 colinas activas. Las otras 7 fueron caracterizadas como inactivas donde no se ejecutará el compromiso. Pero considerando que las colonias inactivas pueden ser ocupadas por esta especie en una época de mayor actividad biológica, entonces no se puede descartar que las colonias inactivas detectadas por el Titular presenten la misma condición en una estacionalidad más favorable para la actividad biológica".

- Rescate y relocalización de anfibios: La fauna de anfibios es reconocida por exhibir una muy baja capacidad de desplazamiento y también por presentar una fuerte asociación a determinados tipos de microambientes, fundamentalmente aquellos que contienen alta humedad. Siguiendo los lineamientos contenidos en Torres-Mura et al. (2014) y SEA (2022), se ha determinado que la mejor herramienta de gestión para este grupo de vertebrados corresponde al procedimiento de "rescate y relocalización", siendo pertinente la presentación de un Permiso Ambiental Sectorial 146 (PAS 146) que cumpla con todos los requisitos técnicos necesarios para llevar a cabo la actividad de la mejor manera. Sin perjuicio de lo anterior, el SAG ORD 590/2024 del SAG menciona que: "*En literal e) de la respuesta 79 señala que no se registraron individuos de la especie Eupsophus roseus en los sitios de relocalización, esto no garantiza que los sitios propuestos son adecuados para el establecimiento de los individuos de dicha especie que sean relocalizados*." También agrega que: "*El titular plantea microrruteos previos a la fase de construcción del proyecto para cuantificar los adultos susceptibles de ser afectados; dicha información debe ser presentada en el actual proceso de evaluación*."

Por estas razones, entre otras, el órgano competente concluye que no se presentan los contenidos técnicos y formales para acreditar el cumplimiento de los requisitos necesarios del PAS 146, necesario para efectuar el Rescate y relocalización de anfibios.

Respecto al componente suelo, en el Capítulo 4 del EIA, actualizado en el Anexo 5 de la Adenda y complementado en el Anexo 3 de la Adenda Complementaria, se encuentran tres impactos no significativos del proyecto: "Impacto C-SU-3: Reducción de la capacidad del suelo para sustentar la biodiversidad por compactación y aumento de riesgo de erosión por reducción de cobertura vegetal en suelos escasos con CCUS II y III" ,"Impacto C-SU-4: Reducción de la capacidad del suelo para sustentar la biodiversidad por compactación y aumento de riesgo de erosión por reducción de cobertura vegetal en suelos no escasos con CCUS IV, VI, VII y VIII" e "Impacto C-SU-5: Aumento de las clases de riesgo de erosión Severa y Muy severa". Los dos primeros impactos están asociados a la reducción de la capacidad del suelo para sustentar biodiversidad por aumentos en el riesgo de erosión asociado a la corta de vegetación (pérdida parcial de la cobertura vegetal) y a la compactación del terreno por paso de maquinaria y/o emplazamiento de edificaciones modulares de carácter sobrepuestas en el terreno asociadas a las IIFF proyectadas. Por su parte, el último impacto se genera primariamente a partir de aumento del nivel de erodabilidad y de índice de desprotección vegetal asociado a la construcción de caminos, subestaciones eléctricas y fundaciones de torres de tendido eléctrico. De manera secundaria, el impacto se genera a partir del aumento en el índice de desprotección vegetal asociado a la habilitación de áreas de instalación de faena. Para minimizar el efecto de la erosión, el Titular aclara que en los sectores de la franja de seguridad de la Línea de Transmisión Eléctrica se realizará tala rasa sin destronque en formaciones de plantaciones forestales como medida que ayuda a evitar procesos erosivos en plantaciones forestales. Adicionalmente, se considera como parte de los compromisos ambientales del proyecto, el monitoreo de procesos erosivos según se describe en detalle en el Anexo 6 de la Adenda Complementaria.

Además, cabe destacar que, para que el Proyecto sea aprobado, debe necesariamente cumplir con la normativa ambiental vigente, en ese sentido si bien existen viviendas ubicadas cerca del trazado de la línea, el Proyecto considera una franja de seguridad, bajo la cual no pueden existir viviendas. Cabe destacar que la franja de seguridad corresponde a un área de exclusión establecida, para garantizar que no existan riesgos para la seguridad tanto de personas como de las instalaciones que conforman dicha línea, durante la operación y mantención de ésta. Para ello, se establecen distancias mínimas y otros aspectos de seguridad que deben existir a ambos lados de la línea de transmisión eléctrica respecto a construcciones; conforme a lo exigido en la normativa eléctrica de franja y las distancias de seguridad de la Superintendencia de Electricidad y Combustible.

Los valores de las franjas se determinaron a partir de cada vano de cada línea y los parámetros de diseño correspondientes. Se establecen los siguientes valores promedio para la franja de:

- Ancho promedio Línea de Transmisión 2X220 kV: 50 metros
- Ancho promedio Ramales 2x66 kV: 20 metros

El proyecto cumple con la franja de seguridad señalada, salvo en el caso señalado en el oficio N°202 de la Ilustre Municipalidad de Parral del 15 de febrero del 2024, el cual señala que la franja de seguridad estaría por sobre una construcción, entre las torres 391 y 392 de la línea, en el cual se menciona que la estructura 399 está posicionada debajo de la franja de seguridad de la Línea de Alta Tensión del Proyecto "Parque Solar Parral".

En relación con potenciales efectos sobre la salud de las personas, se aclara que el Proyecto ha presentado un Estudio de Campos Electromagnéticos (CEM) (Anexo 1-8 del EIA). Este estudio indica que el Proyecto generará radiaciones eléctricas y magnéticas del tipo no ionizantes, no revistiendo ningún riesgo para la salud de las personas. En dicho estudio, se estimaron los campos generados por las líneas proyectadas, donde se demuestra que, en todos los casos los valores de campo resultan inferiores a los respectivos valores límites establecidos en la normativa.

De los resultados obtenidos en las simulaciones efectuadas, se concluye que la línea de transmisión principal de 2x220kV, las líneas de 2x66kV de los Ramales y las nuevas subestaciones de 220/66kV, en operación, cumplen con la normativa referente a campo electromagnético, lo que asegura que no existirá afectación a la salud de los grupos humanos.

Asimismo, se evalúan los potenciales efectos que el Proyecto podría generar por causa de las emisiones atmosféricas (Anexo 1-6 del EIA actualizado en Anexo 2-5 de la Adenda, Anexo 8-1 de la Adenda Complementaria y Anexo 1-5 de la Adenda Excepcional), concluyendo que no generará aportes significativos sobre las concentraciones de MP10 y MP2,5 y gases de combustión en el área de influencia durante la fase de construcción, toda vez que se demuestra que la situación proyectada para los mismos contaminantes no superará los límites de saturación establecidos por la normativa ambiental aplicable y, por consiguiente no provocará efectos adversos significativos sobre la salud de la población ubicada en el entorno, considerando además que su efecto es temporal.

Por tanto, se declara que el Proyecto no generará aportes significativos sobre las concentraciones de material particulado y gases de combustión de manera que en la situación con proyecto no se superarán los límites establecidos por la normativa ambiental.

Por último, en lo que respecta al ruido, es importante precisar que, el Proyecto consideró en su evaluación la generación de emisiones de ruido derivadas de sus distintas actividades asociadas tanto a la fase de construcción como a la de operación, para establecer si los valores emitidos por el Proyecto cumplen con la normativa vigente D.S. N° 38/11 del Ministerio del Medio Ambiente. Para esto se llevó a cabo la modelación de los niveles de ruido emitidos por el Proyecto sobre los receptores identificados en terreno, los cuales fueron caracterizados en una Línea de Base presentada en el Anexo 3-3 del EIA cuya información se encuentra actualizada en el Anexo 4-6 de la Adenda. Los resultados de la modelación se presentaron en el Anexo 1-7 del EIA, los cuales fueron actualizados en el Anexo 2-6 de la Adenda, Anexo 1-15 de la Adenda Complementaria y Anexo 3-5 de la Adenda Excepcional, para la cual se utilizó el software de predicción sonora Predictor - LIMA Versión 2020.02.

Por otro lado, en el marco de la Adenda Excepcional, se consideraron ampliaciones a los informes de Campos Electromagnéticos, Ruido y Emisiones Atmosféricas presentados en el EIA, Adenda y Adenda Complementaria, en el que se identificaron todos los receptores sensibles que se encuentran a menos de 100 metros de las obras del proyecto, cuyos puntos representativos se presentan en formato kmz en el Anexo 2-12 de la Adenda Excepcional KMZ receptores representativos a menos de 100 metros. De acuerdo a este análisis, se constata, que la mayoría de los receptores referidos a las localidades del Área de Influencia, se encuentran localizados dentro de los dominios

de modelación de dispersión de contaminantes considerados para el Proyecto (dominio Biobío, Ñuble y Maule), en el caso de las iglesias dentro del dominio del Maule, con resultados que se consideran como no significativos, puesto que se obtienen valores bajo los límites normativos de saturación o latencia, para todos los contaminantes atmosféricos analizados. En cuanto a los receptores que se encuentran fuera de los dominios de modelación (13 receptores), para evaluar el impacto sobre estos receptores, se consideraron los resultados de la modelación de dispersión de contaminantes en los dominios más cercanos, puesto que éstos cuentan con características topográficas y meteorológicas similares al sector en el que se emplazan. Además, las tasas de emisión estimadas para la modelación de contaminantes del Proyecto consideran aquellas emisiones máximas a causa de la construcción de la línea de transmisión eléctrica, distribuidas a lo largo de los tramos y ramales, además de las correspondientes a las áreas de las subestaciones y rutas a utilizar. Por esta razón, los efectos en la calidad de aire en los receptores cercanos se estiman similares dentro de cada dominio de modelación, variando principalmente en función de la distancia con las obras y partes.

En lo que refiere a ruido, se actualizó la modelación incorporando los puntos adicionales, considerando los escenarios de emisión de ruido más desfavorable, conforme a la metodología de modelación descrita y optimizando el listado de medidas de control de ruido, con el objetivo de entregar protección a los potenciales receptores próximos a las obras. Sin embargo, de acuerdo al ordinario Nº B32/705 de la Subsecretaría de Salud Pública, se indica que no es claro que el escenario de modelación considerado para los nuevos receptores sea el más desfavorable, además, para los nuevos receptores incluidos (R051N y R052N) los niveles de ruido obtenidos en la modelación en la fase de construcción se encontrarían en el límite máximo permisible en el DS 38/2011 del MMA y respecto de las medidas de mitigación propuestas por el Titular no queda claro cuál de las barreras se utilizará. El pronunciamiento indicado señala que:

> "*3.1 En los antecedentes técnicos utilizados para descartar riesgo para la salud de la población (respuesta 177.136 letra c.), el titular señala que "solo los Proyectos de Población Fernández se encuentran cercanos al emplazamiento del Proyecto… en este sector existen diferentes villas, un CECOSF, una Escuela y Jardín infantil. En este marco se han definido nuevos receptores que consideran a todos los grupos humanos que habitan a menos de 100 metros de la LAT. En ese sentido se definió en cada sector a evaluar el receptor más cercano, lo cual representa el peor escenario y por tanto los resultados son extrapolables a los otros receptores de la zona evaluada". Adicionalmente, en la respuesta 177.136 letra b. y Figura 66 del Capítulo XVII de la Adenda Extraordinaria, el titular indica que la Villa Alto Las Higueras II se emplazaría a 63 m de distancia de la Subestación Eléctrica Nueva Cauquenes, en su punto más cercano. Sin embargo, según se puede apreciar en la Figura 1 del Capítulo I de la Adenda Extraordinaria y en las imágenes satelitales disponibles en la herramienta Google Earth, la citada subestación colinda con el predio del loteo inmobiliario denominado "Villa Alto Las Higueras", el que se encontraría construido en su mayor parte, y cuya vivienda más cercana se emplazaría a menos de 30 m del límite predial de la subestación (Anexo 1-1, Adenda Extraordinaria).*
>
> *3.2 En relación a esto último, según la información contenida en el Apéndice 3 del Anexo 3-5 de la Adenda Extraordinaria, aun cuando el titular identificó 4 puntos receptores de ruido denominados R050N, R051N, R052N y R052 en el sector Alto Las Higueras/Alto Las Higueras II, las distancias y configuración de los escenarios de modelación no quedan del todo claros. Así, por ejemplo, uno de los puntos utilizados para evaluar el ruido asociado a la fase de construcción y operación de la Subestación Nueva Cauquenes (R052), se emplaza a más 190 m del límite de la subestación (Tabla 3, Anexo 3-5), condición que no representaría el escenario más desfavorable. Sumado a esto, según se indica en la Tabla 16 del Anexo 3-5, el nivel de ruido modelado para los puntos R051N y R052N en la fase de construcción, se encontraría sobre el límite máximo permisible establecido en el DS 38/2011 del MMA (el punto R050N coincide con este valor límite). Para éstos y los restantes puntos que están en la misma situación, el titular propone implementar barreras acústicas modulares, que según lo descrito en la Tabla 19 del mismo anexo, en el caso de la Subestación Nueva Cauquenes correspondería a un cierre de 295 m de largo por 3.6 m de alto. Sin embargo, en los antecedentes adjuntos al Anexo 3-5, se pueden visualizar dos barreras una que*

envuelve completamente el predio de la subestación (Apéndice 3 Mapa de Ruido Fase de Construcción) y otra que sólo se extiende desde las torres 107-NC-V26 y 1 - V1 (Apéndice 4 BARRERAS AD3), no quedando claro cuál de las barreras propuesta es la que finalmente se construirá y permitirá dar cumplimiento a la norma.

De acuerdo con los resultados, y conforme a lo establecido en el Artículo 5 del RSEIA se puede concluir que, los antecedentes presentados no son suficientes para descartar que el proyecto no genera efectos sobre la salud de las personas, asociados a los receptores sensibles, reguladas en el D.S. N° 38/11 del MMA en todos ellos.

En lo que refiere a campos electromagnéticos, en el marco de la Adenda Excepcional, se ha obtenido la valorización del campo eléctrico y del campo magnético en la ubicación de todos los Receptores detectados a cierta distancia de las líneas del Sistema de Transmisión Zonal Grupo 3 S/E Itahue- S/E Hualqui (hasta 100 m), mediante el análisis con la estructura más cercana al respectivo Receptor. Sin embargo, los resultados obtenidos no se encuentran completos, como señala la Subsecretaría de Salud Pública en el ordinario Nº B32/705, haciendo referencia a la respuesta indicada en el "Anexo Parte VI Adenda" de la Adenda Excepcional:

"... en la respuesta 177.136 letra c el titular indica que se definieron "nuevos receptores que consideran a todos los grupos humanos que habitan a menos de 100 metros de la LAT. En ese sentido se definió en cada sector a evaluar el receptor más cercano, lo cual representa el peor escenario y por tanto los resultados son extrapolables a los otros receptores de la zona evaluada. Estas nuevas modelaciones consideran tanto campos electromagnéticos, como ruido y emisiones atmosféricas".

En relación a lo anterior, en la Tabla 103 de la Adenda Extraordinaria se presentan los resultados de la estimación de campos electromagnéticos en los receptores identificados como CECOSF y Escuela Los Conquistadores, los que se encontrarían a 539 y 512 m de la línea de transmisión. Para los receptores emplazados en el sector Alto Las Higueras/Alto Las Higueras II no fue posible encontrar en los antecedentes de la adenda, la actualización de la modelación de campos electromagnéticos a la que se hace referencia en esta respuesta, o la verificación del cumplimiento del estándar de referencia propuesto."

Observación 2:

Temática: Otros proyectos

2. No a la avícola: Por la contaminación ambiental, los olores que emanan de los desechos de los pollos, porque también llegaron más moscas por los mismo olores y transmiten enfermedades entre otras cosas

Evaluación técnica de la observación:

Esta Dirección Ejecutiva no considera pertinente la observación, ya que no hace referencia al proyecto en evaluación.

1.1434. Observante: Camila Sanhueza Larenas

Observación 1:

Temática: Rechazo

1. No a las torres de alta tensión: Siento que es dañino contaminar el planeta y necesito que este mundo sea un lugar seguro donde mi hijo pueda crecer sin problemas de salud, donde vea lo hermoso que es nuestra ciudad, no una zona de sacrificio.

Evaluación técnica de la observación:

Esta Dirección Ejecutiva considera pertinente la observación, toda vez que hace referencia a aspectos ambientales del proyecto en evaluación. Respecto de lo observado y de acuerdo con los antecedentes del proceso de evaluación, cabe señalar lo siguiente:

Cabe destacar que, para que el Proyecto sea aprobado, debe necesariamente cumplir con la normativa ambiental vigente, en ese sentido si bien existen viviendas ubicadas cerca del trazado de la línea, el Proyecto considera una franja de seguridad, bajo la cual no pueden existir viviendas. Cabe destacar que la franja de seguridad corresponde a un área de exclusión establecida, para garantizar que no existan riesgos para la seguridad tanto de personas como de las instalaciones que conforman dicha línea, durante la operación y mantención de ésta. Para ello, se establecen distancias mínimas y otros aspectos de seguridad que deben existir a ambos lados de la línea de transmisión eléctrica respecto a construcciones; conforme a lo exigido en la normativa eléctrica de franja y las distancias de seguridad de la Superintendencia de Electricidad y Combustible.

Los valores de las franjas se determinaron a partir de cada vano de cada línea y los parámetros de diseño correspondientes. Se establecen los siguientes valores promedio para la franja de:

- Ancho promedio Línea de Transmisión 2X220 kV: 50 metros
- Ancho promedio Ramales 2x66 kV: 20 metros.

El proyecto cumple con la franja de seguridad señalada, salvo en el caso señalado en el oficio N°202 de la Ilustre Municipalidad de Parral del 15 de febrero del 2024, el cual señala que la franja de seguridad estaría por sobre una construcción, entre las torres 391 y 392 de la línea, en el cual se menciona que la estructura 399 está posicionada debajo de la franja de seguridad de la Línea de Alta Tensión del Proyecto “Parque Solar Parral”.
En segunda instancia, en relación con potenciales efectos sobre la salud de las personas, se aclara que el Proyecto ha presentado un Estudio de Campos Electromagnéticos (CEM) (Anexo 1-8 del EIA). Este estudio indica que el Proyecto generará radiaciones eléctricas y magnéticas del tipo no ionizantes, no revistiendo ningún riesgo para la salud de las personas. En dicho estudio, se estimaron los campos generados por las líneas proyectadas, donde se demuestra que, en todos los casos los valores de campo resultan inferiores a los respectivos valores límites establecidos en la normativa.

De los resultados obtenidos en las simulaciones efectuadas, se concluye que la línea de transmisión principal de 2x220kV, las líneas de 2x66kV de los Ramales y las nuevas subestaciones de 220/66kV, en operación, cumplen con la normativa referente a campo electromagnético, lo que asegura que no existirá afectación a la salud de los grupos humanos.

Asimismo, se evalúan los potenciales efectos que el Proyecto podría generar por causa de las emisiones atmosféricas (Anexo 1-6 del EIA actualizado en Anexo 2-5 de la Adenda, Anexo 8-1 de la Adenda Complementaria y Anexo 1-5 de la Adenda Excepcional), concluyendo que no generará aportes significativos sobre las concentraciones de MP10 y MP2,5 y gases de combustión en el área de influencia durante la fase de construcción, toda vez que se demuestra que la situación proyectada para los mismos contaminantes no superará los límites de saturación establecidos por la normativa ambiental aplicable y, por consiguiente no provocará efectos adversos significativos sobre la salud de la población ubicada en el entorno, considerando además que su efecto es temporal.

Por tanto, se declara que el Proyecto no generará aportes significativos sobre las concentraciones de material particulado y gases de combustión de manera que en la situación con proyecto no se superarán los límites establecidos por la normativa ambiental.

Por último, lo que respecta al ruido, es importante precisar que, el Proyecto consideró en su evaluación la generación de emisiones de ruido derivadas de sus distintas actividades asociadas tanto a la fase de construcción

como a la de operación, para establecer si los valores emitidos por el Proyecto cumplen con la normativa vigente D.S. N° 38/11 del Ministerio del Medio Ambiente. Para esto se llevó a cabo la modelación de los niveles de ruido emitidos por el Proyecto sobre los receptores identificados en terreno, los cuales fueron caracterizados en una Línea de Base presentada en el Anexo 3-3 del EIA cuya información se encuentra actualizada en el Anexo 4-6 de la Adenda. Los resultados de la modelación se presentaron en el Anexo 1-7 del EIA, los cuales fueron actualizados en el Anexo 2-6 de la Adenda, Anexo 1-15 de la Adenda Complementaria y Anexo 3-5 de la Adenda Excepcional, para la cual se utilizó el software de predicción sonora Predictor - LIMA Versión 2020.02.

Por otro lado, en el marco de la Adenda Excepcional, se consideraron ampliaciones a los informes de Campos Electromagnéticos, Ruido y Emisiones Atmosféricas presentados en el EIA, Adenda y Adenda Complementaria, en el que se identificaron todos los receptores sensibles que se encuentran a menos de 100 metros de las obras del proyecto, cuyos puntos representativos se presentan en formato kmz en el Anexo 2-12 de la Adenda Excepcional KMZ receptores representativos a menos de 100 metros. De acuerdo a este análisis, se constata, que la mayoría de los receptores referidos a las localidades del Área de Influencia, se encuentran localizados dentro de los dominios de modelación de dispersión de contaminantes considerados para el Proyecto (dominio Biobío, Ñuble y Maule), en el caso de las iglesias dentro del dominio del Maule, con resultados que se consideran como no significativos, puesto que se obtienen valores bajo los límites normativos de saturación o latencia, para todos los contaminantes atmosféricos analizados. En cuanto a los receptores que se encuentran fuera de los dominios de modelación (13 receptores), para evaluar el impacto sobre estos receptores, se consideraron los resultados de la modelación de dispersión de contaminantes en los dominios más cercanos, puesto que éstos cuentan con características topográficas y meteorológicas similares al sector en el que se emplazan. Además, las tasas de emisión estimadas para la modelación de contaminantes del Proyecto consideran aquellas emisiones máximas a causa de la construcción de la línea de transmisión eléctrica, distribuidas a lo largo de los tramos y ramales, además de las correspondientes a las áreas de las subestaciones y rutas a utilizar. Por esta razón, los efectos en la calidad de aire en los receptores cercanos se estiman similares dentro de cada dominio de modelación, variando principalmente en función de la distancia con las obras y partes.

En lo que refiere a ruido, se actualizó la modelación incorporando los puntos adicionales, considerando los escenarios de emisión de ruido más desfavorable, conforme a la metodología de modelación descrita y optimizando el listado de medidas de control de ruido, con el objetivo de entregar protección a los potenciales receptores próximos a las obras. Sin embargo, de acuerdo al ordinario Nº B32/705 de la Subsecretaría de Salud Pública, se indica que no es claro que el escenario de modelación considerado para los nuevos receptores sea el más desfavorable, además, para los nuevos receptores incluidos (R051N y R052N) los niveles de ruido obtenidos en la modelación en la fase de construcción se encontrarían en el límite máximo permisible en el DS 38/2011 del MMA y respecto de las medidas de mitigación propuestas por el Titular no queda claro cuál de las barreras se utilizará. El pronunciamiento indicado señala que:

> *"3.1 En los antecedentes técnicos utilizados para descartar riesgo para la salud de la población (respuesta 177.136 letra c.), el titular señala que "solo los Proyectos de Población Fernández se encuentran cercanos al emplazamiento del Proyecto… en este sector existen diferentes villas, un CECOSF, una Escuela y Jardín infantil. En este marco se han definido nuevos receptores que consideran a todos los grupos humanos que habitan a menos de 100 metros de la LAT. En ese sentido se definió en cada sector a evaluar el receptor más cercano, lo cual representa el peor escenario y por tanto los resultados son extrapolables a los otros receptores de la zona evaluada". Adicionalmente, en la respuesta 177.136 letra b. y Figura 66 del Capítulo XVII de la Adenda Extraordinaria, el titular indica que la Villa Alto Las Higueras II se emplazaría a 63 m de distancia de la Subestación Eléctrica Nueva Cauquenes, en su punto más cercano. Sin embargo, según se puede apreciar en la Figura 1 del Capítulo I de la Adenda Extraordinaria y en las imágenes satelitales disponibles en la herramienta Google Earth, la citada subestación colinda con el predio del loteo inmobiliario denominado "Villa Alto Las Higueras", el que se encontraría construido en su mayor parte, y cuya vivienda más cercana se emplazaría a menos de 30 m del límite predial de la subestación (Anexo 1-1, Adenda Extraordinaria). 3.2 En relación a esto último,*

según la información contenida en el Apéndice 3 del Anexo 3-5 de la Adenda Extraordinaria, aun cuando el titular identificó 4 puntos receptores de ruido denominados R050N, R051N, R052N y R052 en el sector Alto Las Higueras/Alto Las Higueras II, las distancias y configuración de los escenarios de modelación no quedan del todo claros. Así, por ejemplo, uno de los puntos utilizados para evaluar el ruido asociado a la fase de construcción y operación de la Subestación Nueva Cauquenes (R052), se emplaza a más 190 m del límite de la subestación (Tabla 3, Anexo 3-5), condición que no representaría el escenario más desfavorable. Sumado a esto, según se indica en la Tabla 16 del Anexo 3-5, el nivel de ruido modelado para los puntos R051N y R052N en la fase de construcción, se encontraría sobre el límite máximo permisible establecido en el DS 38/2011 del MMA (el punto R050N coincide con este valor límite). Para éstos y los restantes puntos que están en la misma situación, el titular propone implementar barreras acústicas modulares, que según lo descrito en la Tabla 19 del mismo anexo, en el caso de la Subestación Nueva Cauquenes correspondería a un cierre de 295 m de largo por 3.6 m de alto. Sin embargo, en los antecedentes adjuntos al Anexo 3-5, se pueden visualizar dos barreras una que envuelve completamente el predio de la subestación (Apéndice 3 Mapa de Ruido Fase de Construcción) y otra que sólo se extiende desde las torres 107-NC-V26 y 1 - V1 (Apéndice 4 BARRERAS AD3), no quedando claro cuál de las barreras propuesta es la que finalmente se construirá y permitirá dar cumplimiento a la norma

De acuerdo con los resultados, y conforme a lo establecido en el Artículo 5 del RSEIA se puede concluir que, los antecedentes presentados no son suficientes para descartar que el proyecto no genera efectos sobre la salud de las personas, asociados a los receptores sensibles, reguladas en el D.S. N° 38/11 del MMA en todos ellos.

En lo que refiere a campos electromagnéticos, en el marco de la Adenda Excepcional, se ha obtenido la valorización del campo eléctrico y del campo magnético en la ubicación de todos los Receptores detectados a cierta distancia de las líneas del Sistema de Transmisión Zonal Grupo 3 S/E Itahue- S/E Hualqui (hasta 100 m), mediante el análisis con la estructura más cercana al respectivo Receptor. Sin embargo, los resultados obtenidos no se encuentran completos, como señala la Subsecretaría de Salud Pública en el ordinario Nº B32/705, haciendo referencia a la respuesta indicada en el "Anexo Parte VI Adenda" de la Adenda Excepcional:

"... en la respuesta 177.136 letra c el titular indica que se definieron "nuevos receptores que consideran a todos los grupos humanos que habitan a menos de 100 metros de la LAT. En ese sentido se definió en cada sector a evaluar el receptor más cercano, lo cual representa el peor escenario y por tanto los resultados son extrapolables a los otros receptores de la zona evaluada. Estas nuevas modelaciones consideran tanto campos electromagnéticos, como ruido y emisiones atmosféricas".

En relación a lo anterior, en la Tabla 103 de la Adenda Extraordinaria se presentan los resultados de la estimación de campos electromagnéticos en los receptores identificados como CECOSF y Escuela Los Conquistadores, los que se encontrarían a 539 y 512 m de la línea de transmisión. Para los receptores emplazados en el sector Alto Las Higueras/Alto Las Higueras II no fue posible encontrar en los antecedentes de la adenda, la actualización de la modelación de campos electromagnéticos a la que se hace referencia en esta respuesta, o la verificación del cumplimiento del estándar de referencia propuesto."

Observación 2:

Temática: Otros proyectos

2. No a la avícola: La producción de materia orgánica, patógenos y emisión de gases; causa una gran contaminación en los recursos esenciales para la vida (agua, suelo u aire).

Evaluación técnica de la observación:

Esta Dirección Ejecutiva no considera pertinente la observación, ya que no hace referencia al proyecto en evaluación.

1.1435. Observante: Patricio Sanhueza Luna PAC

Observación 1:

Temática: Rechazo

1. No a las torres de alta tensión: No quiero que este proyecto transforme a mi Cauquenes en "zona de sacrificio" y menos que afecte localidades aledañas como parral, quello, boldo.

Evaluación técnica de la observación:

Esta Dirección Ejecutiva considera pertinente la observación, toda vez que hace referencia a aspectos ambientales del proyecto en evaluación. Respecto de lo observado y de acuerdo con los antecedentes del proceso de evaluación, cabe señalar lo siguiente:

Para permitir la instalación y paso de torres de alta tensión que forman parte de la Línea de Transmisión Eléctrica por zonas residenciales o áreas adyacentes a éstas, el proyecto debe cumplir con dos requisitos:

(i) Cumplimiento de las disposiciones establecidas por la Ley General de Servicios Eléctricos, la cual establece la existencia de una franja de seguridad. Esta franja, definida como un área de exclusión, tiene por objetivo principal garantizar la seguridad tanto de las personas, como de las instalaciones que componen la línea, durante su operación y mantenimiento. Dichas disposiciones especifican distancias mínimas y otros aspectos de seguridad que deben respetarse a ambos lados de la línea de transmisión eléctrica en relación con las edificaciones. Cabe destacar que, no pueden existir viviendas bajo esta franja.

Los valores de las franjas asociados al "Sistema de Transmisión Zonal Grupo 3 S/E Itahue- S/E Hualqui" se determinaron a partir de cada vano de cada línea y los parámetros de diseño correspondientes, estos valores son los siguientes:

- Ancho promedio Línea de Transmisión 2X220 kV: 50 metros
- Ancho promedio Ramales 2x66 kV: 20 metros

(ii) Cumplir con las normativas relacionadas con el Sistema de Evaluación de Impacto Ambiental, establecidas en la Ley 19.300.

El proyecto cumple con la franja de seguridad señalada, salvo en el caso señalado en el oficio N°202 de la Ilustre Municipalidad de Parral del 15 de febrero del 2024, el cual señala que la franja de seguridad estaría por sobre una construcción, entre las torres 391 y 392 de la línea, en el cual se menciona que la estructura 399 está posicionada debajo de la franja de seguridad de la Línea de Alta Tensión del Proyecto "Parque Solar Parral".

Además, en el ordinario N°B32/705 de fecha 22 de febrero de 2024, el Ministerio de Salud se pronuncia sobre el Estudio de Impacto Ambiental del Proyecto "Sistema de Transmisión Zonal Grupo 3 S/E Itahue- S/E Hualqui", indicando que:

"3.2 […] según la información contenida en el Apéndice 3 del Anexo 3-5 de la Adenda Extraordinaria, aun cuando el titular identificó 4 puntos receptores de ruido denominados R050N, R051N, R052N y R052 en el sector Alto Las Higueras/Alto Las Higueras II, las distancias y configuración de los escenarios de modelación no

quedan del todo claros. Así, por ejemplo, uno de los puntos utilizados para evaluar el ruido asociado a la fase de construcción y operación de la Subestación Nueva Cauquenes (R052), se emplaza a más 190 m del límite de la subestación (Tabla 3, Anexo 3-5), condición que no representaría el escenario más desfavorable. Sumado a esto, según se indica en la Tabla 16 del Anexo 3-5, el nivel de ruido modelado para los puntos R051N y R052N en la fase de construcción, se encontraría sobre el límite máximo permisible establecido en el DS 38/2011 del MMA (el punto R050N coincide con este valor límite). Para éstos y los restantes puntos que están en la misma situación, el titular propone implementar barreras acústicas modulares, que según lo descrito en la Tabla 19 del mismo anexo, en el caso de la Subestación Nueva Cauquenes correspondería a un cierre de 295 m de largo por 3.6 m de alto. Sin embargo, en los antecedentes adjuntos al Anexo 3-5, se pueden visualizar dos barreras una que envuelve completamente el predio de la subestación (Apéndice 3 Mapa de Ruido Fase de Construcción) y otra que sólo se extiende desde las torres 107-NC-V26 y 1 - V1 (Apéndice 4 BARRERAS AD3), no quedando claro cuál de las barreras propuesta es la que finalmente se construirá y permitirá dar cumplimiento a la norma.

3.3 Por otra parte, en la respuesta 177.136 letra c el titular indica que se definieron "nuevos receptores que consideran a todos los grupos humanos que habitan a menos de 100 metros de la LAT. En ese sentido se definió en cada sector a evaluar el receptor más cercano, lo cual representa el peor escenario y por tanto los resultados son extrapolables a los otros receptores de la zona evaluada. Estas nuevas modelaciones consideran tanto campos electromagnéticos, como ruido y emisiones atmosféricas".

En relación a lo anterior, en la Tabla 103 de la Adenda Extraordinaria se presentan los resultados de la estimación de campos electromagnéticos en los receptores identificados como CECOSF y Escuela Los Conquistadores, los que se encontrarían a 539 y 512 m de la línea de transmisión. Para los receptores emplazados en el sector Alto Las Higueras/Alto Las Higueras II no fue posible encontrar en los antecedentes de la adenda, la actualización de la modelación de campos electromagnéticos a la que se hace referencia en esta respuesta, o la verificación del cumplimiento del estándar de referencia propuesto".

La localización del Proyecto se justifica en consideración a lo señalado en el Decreto Exento N°418/2017, en donde el Ministerio de Energía señala la construcción de las distintas obras definidas en el presente proyecto. En Anexo 1-4 del EIA se adjunta el D.S. N°418/2017. A saber, el Proyecto forma parte del Plan de Expansión del Sistema de Transmisión Zonal del Sistema Eléctrico Nacional (SEN) decretado por el Ministerio de Energía, según consta en las Bases de Licitación para la adjudicación de los derechos de explotación y ejecución de las Obras Nuevas Zonales contempladas en el Decreto Exento N°418 de 2017 del Ministerio de Energía. En base a lo anterior, el objetivo del presente proyecto es dar cumplimiento al Decreto Exento N°418 de 2017 del Ministerio de Energía, mediante la construcción y operación del proyecto para reforzar al Sistema Eléctrico Nacional. Por lo tanto, la ejecución del proyecto se justifica debido a la necesidad de satisfacer el constante incremento que registra la demanda energética a nivel comunal, regional y nacional.

En segundo lugar, la determinación del trazado del proyecto y el lugar de emplazamiento de las nuevas subestaciones se realizó con la colaboración de un equipo de ingenieros, técnicos, topógrafos, ingenieros forestales, biólogos, arqueólogos, ingenieros agrónomos, ecólogos paisajistas, entre otros. Para la selección del trazado se tuvo en consideración una serie de criterios (factores) técnicos y ambientales, siendo los más relevantes:
Topografía del lugar: buscar los lugares adecuados y convenientes que permitieran tener vanos de mayor longitud, de tal modo de instalar la menor cantidad de estructuras posibles y, de esta manera disminuir la intervención de suelos.

1. Existencia de personas y centros poblados: evitar el paso de la línea de transmisión de los frentes de las casas de pobladores y alejarlo de los centros poblados, de tal forma de evitar de interferir en los sistemas de vida de los habitantes.
2. Evitar al máximo la corta de vegetación nativa.
3. Evitar afectación de especies protegidas.
4. Evitar la afectación del paisaje.
5. Las restricciones técnicas establecidas en las bases de licitación del proyecto y en el Decreto N°418 del Ministerio de Energía.

El diseño de la solución propuesta y, que se somete a evaluación ambiental, es el resultado del análisis exhaustivo de diferentes alternativas de trazado de la línea principal, ramales y emplazamiento de subestaciones; en las que se ha conjugado la ingeniería y la mínima afectación del medio ambiente. Por lo tanto, el proyecto presentado constituye, sin duda, una optimización de éste. Es necesario recalcar que la Evaluación de Impacto Ambiental del Proyecto se realiza de acuerdo con lo establecido en la Ley 19300 de bases del medio ambiente, con el fin de garantizar preventivamente que no se generará daño alguno, sobre ningún componente ambiental. Así, en el marco de la Evaluación Ambiental del presente Proyecto, se han desarrollado todos los estudios e informes técnicos correspondientes para evaluar, conforme a la Ley y su reglamento (N°40/2012), los impactos que el Proyecto producirá y su significancia.

Observación 2:

Temática: Otros proyectos

2. No a la avícola: Ocasionara malos olores debido a los grandes volúmenes de estiércol que se depositan en el suelo.

Evaluación técnica de la observación:

Esta Dirección Ejecutiva no considera pertinente la observación, ya que no hace referencia al proyecto en evaluación.

1.1436. Observante: Daniela Sanhueza Larenas

Observación 1:

Temática: Rechazo

1. No a las torres de alta tensión: Debido a la pandemia las torres de alta tensión provocan la atracción y concentración de aerosoles contaminantes y gran radón sobre la zona de la industria y con el tiempo a sus alrededores.

Evaluación técnica de la observación:

Esta Dirección Ejecutiva considera pertinente la observación, toda vez que hace referencia a aspectos ambientales del proyecto en evaluación. Respecto de lo observado y de acuerdo con los antecedentes del proceso de evaluación, cabe señalar lo siguiente:

En atención con la preocupación expuesta, se aclara que el proyecto generará radiaciones eléctricas y magnéticas del tipo no ionizantes, las cuales no constituyen ningún riesgo para la salud humana, tal como se demuestra en el Análisis de Campos Electromagnéticos, presentado en el Anexo 1-8 del EIA. En dicho estudio, se estimaron los campos generados por las líneas proyectadas, donde se demuestra que, en todos los casos los valores de campo resultan inferiores a los respectivos valores límites establecidos en la normativa.

En cuanto a la generación de aerosoles contaminantes, tales como el ozono producto del efecto corona, este ocurre en las líneas de transmisión eléctrica bajo ciertas condiciones meteorológicas, produciendo ozono a nivel troposférico, sin embargo, dada la corta vida media del ozono en la atmósfera, dicha producción genera aportes en la concentración ambiental a nivel de superficie muy por debajo de la normativa ambiental. Lo anterior es de acuerdo con lo señalado por la Organización Mundial de la Salud, quien es la autoridad responsable de desempeñar una función de liderazgo en los asuntos sanitarios mundiales estableciendo normas y articulando opciones de política basadas en la evidencia, en la nota señala que: “El efecto corona, consistente en la emisión de descargas eléctricas a través del aire, se produce en las proximidades de las líneas de alta tensión. En las noches húmedas o

en los días lluviosos resulta a veces visible, y puede producir ruido y ozono. Ninguno de estos efectos es suficientemente importante para afectar a la salud"[36].

Por otra parte, el documento de la Agencia Ambiental Estadounidense (EPA) "Evaluation of health and environmental effects of extra high voltaje transmission"[37] indica que, si bien existe una producción de ozono causado por el efecto corona, sus efectos a nivel de superficie no generan impactos significativos, el cual, además, no genera atracción de contaminantes ni de gas radón.

Por lo anterior, se concluye que el proyecto no generará daños en la salud de la población, en cuanto a potenciales efectos de este sobre los grupos humanos más cercanos al proyecto.

Observación 2:

Temática: Otros proyectos

2. No a la avícola: Producen muchas sustancias toxicas como nitrógeno, fosforo y azufre.

Evaluación técnica de la observación:

Esta Dirección Ejecutiva no considera pertinente la observación, ya que no hace referencia al proyecto en evaluación.

1.1437. Observante: Juan Monje Osores

Observación 1:

Temática: Agua

1. Medio ambiente: Este proyecto dañará las vertientes de agua y los bosques a su paso. Me opongo!

Evaluación técnica de la observación:

Esta Dirección Ejecutiva considera pertinente la observación, toda vez que hace referencia a aspectos ambientales del proyecto en evaluación. Respecto de lo observado y de acuerdo con los antecedentes del proceso de evaluación, cabe señalar lo siguiente:

El proyecto, en relación al recurso hídrico objeto de esta evaluación, no contempla la extracción de agua desde pozos u otros. Esto se precisa en el capítulo 10 del EIA sobre Normativa Ambiental Aplicable, actualizado en el Anexo 8 de la Adenda. Se señala en la Tabla 10.1.2.1 del capítulo del EIA ya mencionado, que el agua potable será provista a los trabajadores tanto en la fase de construcción y operación mediante bidones sellados de agua purificada, adquiridos a través de una empresa autorizada de acuerdo con la normativa vigente. Dicho esto, el Proyecto no considera la extracción de agua ni explotación de los recursos hídricos.

En la misma línea, respecto a posibles daños en el recurso hídrico, el Titular del Proyecto aclara en su Capítulo 5 del EIA que, si bien existe una serie de cauces naturales en el área de influencia, de mayor a menor magnitud, tales como los ríos Mataquito, Maule, Itata y Biobío, se realizó un análisis topográfico y espacial, determinándose que existen algunos cauces naturales cuyas planicies de inundación se verían intervenidas a raíz de las obras del Proyecto. Dichos cauces corresponden a los ríos Mataquito Maule, Cauquenes, Perquilauquén y Biobío, y a los esteros, Titinvilo y Unicavén. Sin embargo, considerando la tipología del presente proyecto en evaluación, éste no

[36] (Nota descriptiva OMS Nº 205 ""Los campos electromagnéticos y la salud pública: las frecuencias extremadamente bajas (ELF)", noviembre de 1998.
[37] disponible en la página http://nepis.epa.gov/

considera la explotación de caudales hídricos. Asimismo, respecto a un posible afectación de las napas subterráneas, tal como se argumenta en detalle en el Capítulo 4 Evaluación de Impactos del EIA, actualizado en el Anexo 5 de la Adenda, de acuerdo con los datos entregados en el levantamiento de línea de base, así como de los datos sobre los registros de niveles freáticos, a lo largo del trazado existen profundidades promedio de 6,6 metros, mayores a las asociadas a las fundaciones del proyecto (que varían entre 3 y 5,5 metros de acuerdo a lo señalado en el Capítulo 1 Descripción de Proyecto del EIA), por lo que se descarta cualquier impacto significativo sobre las napas subterráneas.

En respuesta a la posible afectación al bosque, flora y vegetación, en el Capítulo 4 del EIA: "Predicción y Evaluación de Impacto ambiental" actualizado en el Anexo 5 de la Adenda, en el Anexo 3 de la Adenda Complementaria y en el Anexo 3 de la Adenda Excepcional, se detallan los principales impactos a la componente ambiental flora y vegetación.

De acuerdo con la línea de base de flora y vegetación, se identificaron 6 especies en categoría “amenazadas” a lo largo del proyecto, las que se especifican en la Tabla 59 del Anexo 3 de la Adenda Excepcional “Actualización Predicción y Evaluación de Impactos”, que se expone a continuación:

Tabla 59 del Anexo 3 de la Adenda Excepcional, pp. 90. Especies en categoría de “amenazadas” en el área de influencia del Proyecto

Nombre Científico	Nombre vulgar	Categoría de conservación	Tramo					Ramal		
			T1	T2	T3	T4	T5	R1	R2	R3
Gomortega keule	Queule	En peligro				*	*			
Pitavia punctata	Pitao	En peligro					*			
Calydorea xiphioides	Tahay violeta	Vulnerable	*	*		*				
Citronella mucronata	Naranjillo	Vulnerable		*	*	*	*			
Selkirkia limense	N/A	En peligro					*			
Vestia foetida	Huevil	En peligro				*	*			

Impacto C-FV-1. Pérdida de ejemplares de flora en categoría de “amenazadas”

Impacto C-FV-1A. Pérdida de ejemplares de flora en categoría de “amenazadas”, caso de *Gomortega keule, Citronella mucronata, Pitavia punctata, Selkirkia limense y Vestia foetida*

En base a la calificación del impacto el proyecto no produce un impacto significativo sobre la flora, identificada al interior de plantaciones forestales, matorrales y bosque exótico en la franja de servidumbre. El diseño del proyecto ha considerado como medida la no intervención de los bosques nativos de preservación donde habitan *Gomortega keule, Pitavia punctata y Citronella mucronata.*

Impacto C-FV-1B. Pérdida de ejemplares de flora en categoría “amenazadas”, caso de *Citronella mucronata.*

En base a la calificación del impacto el proyecto declara impacto significativo. Al respecto, el diseño del proyecto ha considerado como medida estricta la no intervención de los bosques nativos de preservación, ni especies en categoría de conservación de acuerdo con lo indicado en el artículo 19 de la Ley N°20.283 (Efectos, Características y Circunstancias). Respecto de los individuos localizados en otro tipo de formaciones dentro de la faja de seguridad, no se intervendrán individuos de naranjillo contemplando la mantención de un anillo de 20 metros de ancho alrededor del individuo registrado. No obstante, el proyecto señala que existen 6 ejemplares de naranjillo que se ubican en áreas de intervención por obras.

Impacto C-FV-1C. Pérdida de ejemplares de flora en categoría “amenazadas”, en caso de *Calydorea xiphioides.*

En base a la calificación de impacto el proyecto declara impacto significativo. Al respecto, El proyecto señala la presencia y pérdida de 371 individuos de la especie en las áreas de intervención del proyecto.

Impacto C-FV-2. Pérdida de Superficie de Bosque Nativo esclerófilo y caducifolio.

En base a la calificación de impacto el proyecto declara impacto significativo. De acuerdo con lo declarado, las obras permanentes y temporales del proyecto ocupa una superficie de 1.057,54 hectáreas, de las cuales un 5,18% corresponde a formaciones de vegetación nativa (3,65% bosque nativo; 1,53% matorrales). De la vegetación nativa presente en el área de intervención del proyecto, se requiere cortar 24,4 ha de bosque nativo, pertenecientes a los tipos forestales esclerófilo y al tipo forestal Roble-Raulí-Coihue.

Impacto C-FV-3. Pérdida de Superficie de Bosque Nativo de espinales de *Acacia caven.*

En base a la calificación del impacto, el proyecto declara impacto no significativo. De acuerdo con las obras permanentes y temporales del Proyecto, se hará uso de una superficie de intervención de 1.057,54 hectáreas, de las cuales 14,18 ha (equivalente a un 1,3%) corresponde a bosque nativo de espinales de *Acacia caven.* Los espinales a intervenir por el proyecto no constituyen hábitat de especies en categoría de conservación amenazadas, y son de amplia distribución geográfica en Chile.

Impacto C-FV-4. Pérdida de Superficie de Matorral

En base a la calificación ambiental del impacto, el proyecto declara impacto no significativo. El proyecto intervendrá una superficie de 16,22 hectáreas. Los tipos de matorral a intervenir por el proyecto son de amplia distribución geográfica en hile, y en el área de influencia corresponden más bien a una manifestación de degradación producto de incendios forestales e invasión de especies exóticas.

Impacto C-FV-5: Alteración de Biodiversidad

De acuerdo con las actualizaciones de la cartografía de vegetación desarrollada en la Adenda Excepcional del Proyecto, se consigna que las obras del Proyecto abarcarán un área de 38,57 ha de Bosque Nativo. Las comunidades de bosque nativo identificadas dentro del área de influencia son las siguientes:

- Comunidad Subtipo Espinal (Tipo Forestal Esclerófilo)
- Comunidad Subtipo Rodales Mixtos de Especies Arbóreas Esclerófilas (Tipo Forestal Esclerófilo)
- Comunidad Subtipo Forestal Bosquetes Costeros Septentrionales de Roble-Hualo (Tipo Forestal Roble-Hualo)
- Comunidad Subtipo Bosques Hidrófilos de Quebrada (Tipo Forestal Esclerófilo)
- Comunidad Subtipo Forestal Bosques degradados (Tipo Forestal Roble-Raulí-Coihue)

El impacto de pérdida biodiversidad es clasificado de manera no significativa, toda vez que lo acotado de la intervención en contexto del área de influencia, determina bajas variaciones de los índices de diversidad alfa, beta y gamma evaluados.

A continuación, se presenta la variación de superficies declarada en la Tabla 71 del Anexo 3 de la Adenda Excepcional “Actualización Predicción y Evaluación de Impactos”, para cada tramo del área de influencia, según comunidades.

Tabla 71 del Anexo 3 de la Adenda Excepcional, pp. 113. Variación de superficies para cada tramo del área de influencia, según comunidades

Comunidad (Subtipo Forestal)	Superficie intervención (Ha)	Superficie original AI (Ha)	Superficie estado con proyecto (Ha)	% pérdida	% remanente
Bosques degradados (Roble-Raulí-Coihue)	7,31	237,51	230,20	3,08%	96,92%
Bosques hidrófilos de quebradas	0,13	69,57	69,44	0,19%	99,81%
Espinal	14,18	114,97	100,79	12,33%	87,67%
Rodales mixtos de especies arbóreas esclerófilas	16,95	392,17	375,22	4,32%	95,68%
Bosquetes costeros septentrionales de Roble o Hualo	0,00	254,05	254,05	0,00%	100,00%
Total	38,57	1.068,27	1.029,70	3,61%	96,39%

Fuente: Adenda Excepcional. Anexo 3 Actualización Predicción y Evaluación de Impactos, pp. 113

Impacto C-FV-5A: Alteración de Biodiversidad Alfa.

Referida a la diversidad intrínseca. La alteración de diversidad alfa en bosque nativo es en promedio de -3,1% en el área de influencia. La pérdida de 3,1% de diversidad alfa se debe a la mayor abundancia proporcional de algunas especies producto de la intervención, principalmente de individuos de *Acacia caven.* El proyecto no eliminará especies, permaneciendo estable en el área de influencia.

Impacto C-FV-5B: Alteración de Biodiversidad Beta

Definida como el "grado de cambio o reemplazo en la composición de especies entre diferentes comunidades en el paisaje". La alteración de diversidad beta en bosque nativo es de un -4,3% a nivel del área de influencia. El efecto significa una mayor similitud entre las comunidades de bosque nativo en el escenario con proyecto.

Impacto C-FV-5C: Alteración de Biodiversidad Gamma

Referida a la riqueza de especies del conjunto de comunidades que integran un paisaje, resultante de las diversidades alfa y beta. La alteración de la diversidad gamma en bosque nativo es de un 3,5% a nivel del área de influencia. El efecto refleja la mayor similitud entre las comunidades de bosque nativo (pérdida de diversidad beta), y la menor abundancia proporcional de especies de flora dentro de cada comunidad (pérdida de diversidad alfa) producto de la intervención.

Impacto C-FV-6: Fragmentación Ecosistema Bosque Nativo.

El impacto fragmentación ecosistema bosque nativo, es clasificado como no significativo, toda vez que lo acotado de la intervención en contexto del área de influencia, determina variaciones no significativas de los índices de fragmentación evaluados.

La intervención de las obras del proyecto no generará un cambio drástico en la configuración actual de los fragmentos de bosque nativo presentes en el área de influencia, ni en los patrones de forma evaluados. En efecto, los índices de forma están señalando una prácticamente nula variación en las formas en el estado con proyecto, lo que significa, que no se generarán parches de formas más complejas.

Impacto C-FV-7: Pérdida de especies endémica con distribución geográfica restringida

El impacto de pérdida de especies endémicas con distribución geográfica restringida es clasificado no significativo, toda vez que lo acotado de la intervención en contexto del área de influencia, se determina que no se presenten especies endémicas con distribución geográfica dentro de las áreas de intervención por parte del proyecto.

Dada la presencia de impactos significativos, se proponen las siguientes medidas de mitigación, reparación y/o compensación:

M1-C-FV-1 Enriquecimiento con *Citronella mucronata* (Naranjillo). Se propone como medida de compensación una reposición a una tasa de 3:1, a través de enriquecimiento de un bosque esclerófilo. Considerando que se requiere eliminar 6 individuos de *Citronella mucronata*, se propone plantar 23 individuos en bosque nativo en la comuna de Cauquenes.

M2-C-FV-2 Rescate y relocalización *Calydorea xiphioides* (Tahay). Se propone la recolección de bulbos de las zonas donde se va a llevar a cabo el proyecto y la relocalización y trasplante de estos en un sector cercano a la subestación Mataquito.

M3-C-FV-3 Compensación - Restauración y Enriquecimiento de matorral y bosque degradado. Se propone un total de 17,08 ha destinadas a restauración, distribuidas entre restauraciones de bosque hidrófilo de quebrada y rodales mixtos de especies arbóreas esclerófilas, ubicadas de manera contigua en la comuna de Cauquenes.

M4-C-FV-4 Recuperación de Bosque Nativo. Se propone la restauración y enriquecimiento de las siguientes especies: *Nothofagus obliqua, Persea lingue, Maytenus boaria, Laurelia sempervirens, Gevuina avellana, Lomatia dentata* y *Quillaja saponaria.* La medida se ejecutará en la comuna de Concepción.

Adicionalmente, se proponen Compromisos Ambientales Voluntarios relacionados a flora y vegetación como la recuperación de bosque nativo asociado a los impactos C-FV-5 y C-FV-6 y plan de protección de individuos *Gomortega keule, Pitavia punctata, Citronella mucronata, Selkirkia limense y Vestia foetida* en plantaciones asociado al impacto C-FV-1A los cuales se detallan en el Anexo 8 de la Adenda Excepcional Actualización Compromisos Ambientales Voluntarios.

A mayor abundamiento, la Corporación Nacional Forestal, Dirección Ejecutiva (CONAF) en su Oficio ORD. N°113/2024 de fecha 01/03/2024 indica respecto del PAS 150 que: "*Sumado a lo anterior es posible constatar que la distancia propuesta por el titular no se cumple en la totalidad de sus obras observándose situaciones que de acuerdo a lo señalado por el propio titular estaría generándose la alteración de hábitat para la formación BNP-37, debido a obras a solo 0,48 metros para la formación BNP-37, tal como se muestra en la figura N° 12. Misma situación para la formación BNP18, con obras a una distancia de 7,41 metros cómo es posible observar en la figura 13, situaciones para las cuales no se presenta el permiso sectorial correspondiente al PAS 150.*" Adicionalmente, señala: "*Con relación a las respuestas 99, 100 y 101 de la presente Adenda, el titular fundamenta su respuesta citando el "Anexo 3-3 Descarte de Alteración del Hábitat de Especies Amenazadas", el cual ya fue observado anteriormente y en función de estos antecedentes la Corporación considera que el titular no responde a la observación realizada y por tanto no es posible descartar la intervención y alteración de hábitat para los bosques nativos de preservación y para las especies declaradas como monumento natural. Dado que esta Corporación estima que no se justifica científicamente ni técnicamente la propuesta, debido a que dicha cifra el titular la respalda en función de trabajos científicos, cuyos valores no corresponden o simplemente no aparecen en los artículos citados (Sanguinetti & Kitzberger 2009; Lander et al. 2019). Lo anterior sumado a lo señalado en las observaciones de línea base, en cuanto a la intervención de bosques nativos de preservación en las torres 75 del ramal que va desde la S/E Hualqui a la S/E Chiguayante, y torre 86-DH, y alteración de hábitat para la formación BNP-37, BNP-18 y posiblemente a BN-65, por lo cual esta Corporación considera que el proyecto no cumple con la legislación ambiental y no presenta el permiso ambiental sectorial correspondiente, de acuerdo con lo estipulado en el artículo 150 del D.S. N° 40, del Ministerio de Medio ambiente".*

En relación a los PAS 148 y 149 se señala: "*En ambos Permisos sectoriales ambientales se solicita al titular rectificar en el apartado de "Protección contra incendios forestales" las medidas propuestas por cuanto como fue observado con anterioridad para el plan de prevención y los PAS, la pauta utilizada ya no se encuentra vigente y debe actualizar las medidas para dar cumplimiento a la "Pauta de Prescripciones Técnicas Aplicables al*

Programa de Protección Contra Incendios Forestales Contenidas en los Planes de Manejo de Plantaciones" en su Versión 4.1 vigente desde 2022.“

En la respuesta al numeral 82, respecto a la descripción y caracterización de la vegetación de manera cuantitativa con la metodología de inventario forestal, se señala al titular que no entrega en las tablas de rodal, el volumen por clase diamétrica de las especies nativas a intervenir. Parámetro necesario para que los propietarios puedan solicitar guías de libre tránsito para acreditar el origen legal de la madera.”

Específicamente sobre el PAS 148 se indica: “*El titular señala en el PAS 148 el tipo de vegetación actual en el lugar a reforestar, indica “matorral muy escaso a claro y sectores de pradera”, se le indica que el sector debe cumplir con señalado en el Art 33° del Reglamento General del D.L 701/1974*.”.

Observación 2:

Temática: SVCGH

2. Agricultura: Las abejas morirán, ¿a qué se van a dedicar los apicultores? ¿ustedes van a indemnizar?

Evaluación técnica de la observación:

Esta Dirección Ejecutiva considera pertinente la observación, toda vez que hace referencia a aspectos ambientales del proyecto en evaluación. Respecto de lo observado y de acuerdo con los antecedentes del proceso de evaluación, cabe señalar lo siguiente:

Se aclara, que la información de actividades apícolas en el área de influencia ha sido levantada, tanto en la línea de base como en los anexos elaborados en el marco de la Tramitación Ambiental tanto en Adenda como en Adenda Complementaria. Para levantar esta información se utilizó tanto información secundaria, a través de fuentes oficiales como el SAG e INDAP; así como de fuentes primarias, mediante el levantamiento de información en terreno.

No obstante, es relevante mencionar que esta actividad es una actividad móvil, condicionada por distintos elementos que deben ser considerados.

En primer lugar, existe la denominada trashumancia apícola, que es una práctica, en la que los apicultores trasladan sus colmenas de abejas de un lugar a otro en busca de sectores propicios para la alimentación, esto hace que existan variaciones a lo largo del año, de acuerdo a diferentes regiones geográficas, lo cual permite el mejor aprovechamiento de las floraciones estacionales y por ende dar continuidad en el suministro alimentario de las abejas.

Para desarrollar esta actividad, los apicultores identifican de acuerdo a la estacionalidad, cada lugar propicio que entregue las floraciones necesarias. En ese sentido existe una movilidad de los cajones, hacia zonas en las cuales se pueda obtener el alimento. Esto permite instalar las colmenas de manera temporal, en un lugar muchas veces arrendado, en el que las abejas comenzarán a recolectar néctar y polen de las flores.

Posteriormente, las colmenas se trasladan nuevamente para aprovechar una nueva floración en otra ubicación.

La actividad apícola también está influenciada por las estaciones del año y la disponibilidad de recursos naturales. Es durante la primavera, que las flores comienzan a florecer y tienen una mayor producción de miel, durante el verano, las abejas continúan recolectando néctar y polen para alimentar a las crías y almacenar miel. Durante el otoño e invierno la actividad de las abejas disminuye y por ende la producción de miel. Dependiendo entonces de la ubicación geográfica estos pueden ser trasladados a lugares de mayor sol.

Por último, situaciones de contingencia climática, como lluvias o fríos extremos también afectan la actividad, así como los incendios forestales que ocurren principalmente en verano.

En ese sentido la proyección sobre la disminución apícola, está mediada por factores ambientales, como el clima y las condiciones climáticas extremas, tales como las lluvias, los fríos extremos, los incendios forestales, y la estacionalidad así como la extendida práctica trashumante de esta actividad.

Asimismo, en Anexo 3-7 de la Adenda Excepcional, se entrega "Análisis de Afectación de *Apis mellifera",* cuyo objetivo es a partir de la revisión de literatura actualizada, identificar la eventual relación entre la operación de las líneas de transmisión del proyecto del "Sistema de Transmisión Zonal Grupo 3 S/E Itahue – S/E Hualqui" y su potencial afectación a la actividad apícola de los sectores aledaños.

A partir de la revisión bibliográfica se puede indicar que existe evidencia científica respecto a los impactos de los campos electromagnéticos de las líneas de alta tensión sobre la biodiversidad y los polinizadores como las abejas melíferas. Estos efectos se producen para campos magnéticos de 50 hz, en un rango desde 20 - 100 [μT] y de 100 - 1000 [μT], siendo estos rangos muy superiores a los que podría generar el proyecto en su franja de servidumbre por lo que no se espera que se generen impactos sobre abejas melíferas.

Es importante destacar que de acuerdo con lo indicado en el estudio "Electromagnetic fields disrupt the pollination service by honeybees"[38], donde se analiza el efecto que tendría una línea de transmisión en el metabolismo de abejas, se sugiere que la exposición a CEM ejerció un fuerte estrés fisiológico en las abejas, lo que se tradujo en una mayor expresión de proteínas de choque térmico y genes implicados en la actividad antioxidante y afectó los niveles de expresión de genes relacionados con el comportamiento. Es importante destacar que las mediciones de CEM indicadas en dicho estudio para una línea de transmisión la cual no se indica ubicación, así como tampoco su potencia, registraron por el orden de 9,47 μT a una distancia de 10 metros de la línea de transmisión muestreada en dicho estudio, valor que está muy por sobre los valores que se modelaron tanto para la línea de trasmisión de 220 kV como para la línea de 66 kV, tanto para su franja de seguridad como justo bajo la línea, , salvo en 3 excepciones que corresponden a 3 estructuras 22Port (estructura PM-4, estructura 60-DH y estructura 61-DH), donde la Inducción magnética es de 20 μT bajo la línea y de 3,1 μT en la franja de seguridad. Al respecto las estructuras 22Port se encuentran una distancia mayor de 600 metros de los apiarios identificados, por lo que se descarta afectación de estas estructuras ya que son excepcionales y se encuentran a una distancia apreciable de apiarios.

Dados los antecedentes bibliográficos presentados referentes a los rangos de afectación de radiaciones electromagnéticas para abejas y los valores modelados para las líneas del proyecto (muy por debajo de los rangos indicados en literatura), no se prevé generación de impactos significativos a la apicultura producto de los campos electromagnéticos producidos por el proyecto.

[38] Molina-Montenegro, 2023. https://www.science.org/doi/10.1126/sciadv.adh1455

Tabla resumen valores de campo electromagnético Actualizada

Instalación	Campo eléctrico [V/m]	Inducción magnética [micro Tesla]	Distancia al eje [m]
Línea de 2x66kV con Estructura de soporte (Ramales 1 al 3)			
66ª30	460	0,58	15
66AT11	305	0,80	15
SH18	115	0,19	15
DH18	298	0,28	15
Línea de 2x220kV con Estructura de soporte (Tramos 1 al 5)			
11AR4C	410	0,93	30
11S4C	400	0,97	30
SLN22	385	0,58	30
ALN22	415	0,65	30
22AT	500	1,11	30
22Port	583	3,10	30
Subestaciones 220/66kV			
Paño de líneas de 220kV	700	3,1	Borde SE (*)
Transformador 220/66kV	100	0,51	Borde SE (*)
Barra de 66 kV	400	2,9	Borde SE (*)
Valor límite ICNIRP	5.000	200	.

Tabla sin número, pág. 63 del Anexo 9 de la Adenda Extraordinaria, "Actualización Fichas Resumen. Parte I"

En conclusión, se aprecia que, en todos los casos los valores de campo resultan inferiores a los respectivos valores límites. Por tanto, la actividad apícola no se verá afectada por el desarrollo del Proyecto.

Finalmente, cabe señalar que el proyecto propone un Compromiso Ambiental Voluntario, cuyo objetivo es apoyar el desarrollo apícola del Área de Influencia.

Tabla 5. CAV N°23 Programa de Fomento al Desarrollo Apícola

CAV N°23 Programa de Fomento al Desarrollo Apícola	
Impacto asociado (si aplica)	No aplica
Fase del Proyecto a la que aplica	Operación
Objetivo, descripción y justificación	Objetivo: Apoyar la labor desarrollada por los apicultores que se ubican a menos de 100 m del trazado de la LAT. Descripción: Para iniciar el desarrollo del CAV, se identificarán aquellos lugares en los cuales se desarrolla actividad apícola y que se ubican a menos de 100 m de la LAT. Cabe destacar que de acuerdo a las características propias de la actividad (trashumancia apícola y otros factores como el climático), pueden identificarse otros sectores distintos a los ya

CAV N°23 Programa de Fomento al Desarrollo Apícola	
	levantados en la línea de base por lo cual resulta necesaria esta actualización de la línea de base en materia de desarrollo de la apicultura. Una vez identificados los apicultores y/o lugares en los que se desarrolla la actividad, se procederá a sostener una reunión con cada uno de ellos a fin de presentar los alcances del CAV y definir de manera voluntaria la participación de ellos en la ejecución del CAV. Justificación: Este programa se justifica ya que se han identificado sectores en los que se desarrolla actividad apícola, sobre la cual si bien el Proyecto ha descartado afectaciones significativas, es una actividad sujeta a distintitas condicionantes tales como: • El estado sanitario de las colmenas de los apiarios. • La disponibilidad de recursos melíferos del área donde se emplazan los apiarios. • La carga apícola del área en términos de número de colmenas por superficie y apiario (densidad). • El nivel de tecnificación y profesionalización de los apicultores. • Las condiciones climáticas, ambientales y geográficas de donde se emplazan las colmenas En ese sentido se considera relevante proteger y fortalecer la actividad proporcionando capacitación y herramientas, así como diversificar que permitan mantener la sostenibilidad de esta actividad, generando un impacto positivo en la comunidad local dedicada a la apicultura.
Lugar, forma y oportunidad de implementación	Lugar: Lugares en se identifique actividad apícola a menos de 100 m de la LAT. Forma: La implementación se llevará a cabo a través de la conformación de la Mesa de Trabajo, liderada por el equipo de RRCC del Titular del Proyecto y con apoyo técnico en la materia. **Etapa I: Conformación de Mesa de Trabajo y diagnóstico (1 año)** • Creación de una Mesa de Trabajo conformada por el apicultor, un experto en apicultura y un representante del Titular. • Realización de un diagnóstico de la capacidad de carga apícola en el área, identificando el número de colmenas, su estado sanitario y productividad actual. • Diagnóstico de la cobertura florística de valor melífero en el área, identificando las principales fuentes de néctar y polen disponibles para las abejas. **Etapa II: Capacitación y diseño de proyectos (1 año)** • Impartición de capacitaciones técnicas y prácticas a los apicultores, enfocadas en el manejo de colmenas, buenas prácticas apícolas, salud de las abejas y cosecha de miel. • Diseño de proyectos específicos que permitan a los apicultores diversificar sus actividades. Estos proyectos pueden incluir la producción de otros productos apícolas como cera, polen, propóleo, y servicios de polinización a agricultores locales. • Identificación de fuentes de financiamiento y apoyo técnico para la implementación de los proyectos.

CAV N°23 Programa de Fomento al Desarrollo Apícola	
	Etapa III: Implementación y seguimiento de proyectos (2 año) • Ejecución de proyecto definido en la etapa anterior, con un enfoque en la mejora de la productividad apícola. (año 1) • Acompañamiento técnico durante para garantizar el éxito de las iniciativas implementadas. (año2) Oportunidad: Durante los cuatro primeros años de operación del proyecto, para garantizar el éxito del Compromiso Ambiental Voluntario.
Indicador que acredite su cumplimiento	Como se trata de un compromiso que considera más de un evento, la medición e indicador de cumplimiento se realizará mediante actas de acuerdos sobre la programación de los procesos que se requieran implementar. Ante esto se generarán, medios de verificación sobre: Etapa previa: Acta de aceptación/rechazo para participar en el Compromiso Ambiental Voluntario. **Etapa I:** Desarrollo de reuniones (Actas) Reporte de resultado de actividad de diagnóstico. **Etapa II:** Desarrollo de reuniones (Actas) Diseño de proyectos a implementar **Etapa III:** Desarrollo de reuniones de seguimiento (Actas) Registro de seguimiento Registro fotográfico implementación de Proyectos
Forma de control y seguimiento	Informes anuales a la Superintendencia de Medio Ambiente durante los primeros cuatro años de la operación normal del proyecto.

1.1438. Observante: Kevin Biggs Ruiz

Observación 1:

Temática: Salud

1. Salud: Las torres de alta tensión generaran grandes daño a todo ser biológico por su alta frecuencia electromagnética, generando cáncer a las personas.

Evaluación técnica de la observación:

Esta Dirección Ejecutiva considera pertinente la observación, toda vez que hace referencia a aspectos ambientales del proyecto en evaluación. Respecto de lo observado y de acuerdo con los antecedentes del proceso de evaluación, cabe señalar lo siguiente:

Cabe destacar que, para que el Proyecto sea aprobado, debe necesariamente cumplir con la normativa ambiental vigente, en ese sentido si bien existen viviendas ubicadas cerca del trazado de la línea, el Proyecto considera una franja de seguridad, bajo la cual no pueden existir viviendas. Cabe destacar que la franja de seguridad corresponde a un área de exclusión establecida, para garantizar que no existan riesgos para la seguridad tanto de personas como de las instalaciones que conforman dicha línea, durante la operación y mantención de ésta. Para ello, se establecen distancias mínimas y otros aspectos de seguridad que deben existir a ambos lados de la línea de transmisión eléctrica respecto a construcciones; conforme a lo exigido en la normativa eléctrica de franja y las distancias de seguridad de la Superintendencia de Electricidad y Combustible.

Los valores de las franjas se determinaron a partir de cada vano de cada línea y los parámetros de diseño correspondientes. Se establecen los siguientes valores promedio para la franja de:

- Ancho promedio Línea de Transmisión 2X220 kV: 50 metros
- Ancho promedio Ramales 2x66 kV: 20 metros

A su vez, en relación con potenciales efectos sobre la salud de las personas, se aclara que el Proyecto ha presentado un Estudio de Campos Electromagnéticos (CEM) (Anexo 1-8 del EIA). Este estudio indica que el Proyecto generará radiaciones eléctricas y magnéticas del tipo no ionizantes, no revistiendo ningún riesgo para la salud de las personas. En dicho estudio, se estimaron los campos generados por las líneas proyectadas, donde se demuestra que, en todos los casos los valores de campo resultan inferiores a los respectivos valores límites establecidos en la normativa.

De los resultados obtenidos en las simulaciones efectuadas, se concluye que la línea de transmisión principal de 2x220kV, las líneas de 2x66kV de los Ramales y las nuevas subestaciones de 220/66kV, en operación, cumplen con la normativa referente a campo electromagnético, lo que asegura que no existirá afectación a la salud de los grupos humanos.

En cuanto a los posibles efectos cancerígenos y otras enfermedades, la OMS señala que “las directrices sobre campos electromagnéticos aseguran que, si no se sobrepasa el límite de exposición establecido, no se producirán efectos perjudiciales para la salud. Sobre el nivel que se sabe que produce un efecto sobre la salud, se aplica un factor de seguridad elevado. Por consiguiente, incluso si una persona se viera sometida a intensidades de campos varias veces mayores que el límite establecido, la exposición que experimentaría estaría dentro de este margen de seguridad”. Además, también indica que “a pesar de los numerosos estudios realizados, la existencia o no de efectos cancerígenos es muy controvertida. En cualquier caso, es evidente que, si los campos electromagnéticos realmente producen algún efecto de aumento de riesgo de cáncer, el efecto será extremadamente pequeño. Los resultados obtenidos hasta la fecha presentan numerosas contradicciones, pero no se han encontrado incrementos grandes del riesgo de ningún tipo de cáncer, ni en niños ni en adultos”[39].

Por último, se precisa que el proyecto cumple con los estándares de seguridad establecidos en la normativa eléctrica, con lo que minimiza cualquier exposición al riesgo de la población o al medio ambiente. Asimismo, y con el mismo objetivo, se establece una franja de seguridad, la cual es un área de exclusión establecida en la que no se pueden realizar ciertas actividades ni tampoco se permite la presencia de viviendas para garantizar así, que no existan riesgos para la seguridad tanto de personas como de las instalaciones que conforman dicha línea, durante la operación y mantención de ésta. Para ello, se establecen distancias mínimas y otros aspectos de seguridad que deben existir a ambos lados de la línea de transmisión eléctrica respecto a construcciones; conforme a lo exigido por la normativa eléctrica de franja y distancia de seguridad de la SEC.

Observación 2:

Temática: Flora y fauna

[39] Sitio Oficial OMS: https://www.who.int/es/news-room/questions-and-answers/item/electromagnetic-fields

2. Medio ambiente: Al igual que las personas a las abejas, a las aves y fauna del sector, se verán altamente afectados, muriendo y deshabitando el lugar (ciénaga del name)

Evaluación técnica de la observación:

Esta Dirección Ejecutiva considera pertinente la observación, toda vez que hace referencia a aspectos ambientales del proyecto en evaluación. Respecto de lo observado y de acuerdo con los antecedentes del proceso de evaluación, cabe señalar lo siguiente:

En atención a la observación, se aclara, que el Proyecto realizó un levantamiento de línea base del componente Fauna en toda el área del Proyecto, cuya información se puede encontrar en el Capítulo 3 Líneas de Base, Anexo 3-14 Fauna Terrestre del EIA, Anexo 4-5 de la Adenda y su actualización en el Anexo 13 de la Adenda Complementaria. En este estudio se pudo observar que en el área de emplazamiento del Proyecto habitan diversas especies de aves y otros animales. Para el caso específico de Ciénaga de Name, en el Anexo 13-1 de la Adenda Complementaria se presenta el "Estudio de Fauna Ciénaga del Name" que da cuenta de la alta riqueza de la avifauna del lugar, pese a presiones como la escasez hídrica, la fuerte degradación antrópica y la actividad silvoagropecuaria. Cabe señalar que el referido estudio se presenta como informe adicional considerando que el sector de Ciénaga de Name se encuentra fuera del Área de Influencia del Proyecto. Asimismo, en el Apéndice 1 del Anexo 3-14 del EIA, actualizado en el Anexo 13-3 de la Adenda Complementaria, el incluye un estudio de tránsito aéreo de aves, cuyos principales objetivos son elaborar la lista potencial de especies de aves susceptibles a colisiones y/o electrocuciones en el trazado de la línea de alta tensión, determinar in situ la presencia de especies de aves que podrían interactuar con el tendido eléctrico, así como también su origen y estado de conservación, determinar qué especies presentan mayor susceptibilidad a colisiones y/o electrocuciones, determinar altura de vuelo de las aves registradas, evaluar las condiciones del hábitat que favorecen la interacción entre las aves y los tendidos eléctricos y determinar la presencia de rutas de vuelo de aves. Estos antecedentes sirvieron de base para realizar la predicción y evaluación de impactos ambientales a la avifauna presentados en el Capítulo 4 del EIA, actualizado en el Anexo 5 del Adenda, donde se obtuvieron: Impacto O-FA-1: Colisión de aves e Impacto O-FA-2: Electrocución de aves. Dichos impactos resultan no significativos, por un lado, dado a que la probabilidad de colisión de aves con el cable de guardia es baja considerando que el cable de guarda y conductores se encuentran en las estructuras en su punto más alto, es decir, las estructuras por sí hacen función de visualización de obstáculos.

Por otro lado, de acuerdo al diseño de a la línea y en base a las aves presentes en el área del proyecto la probabilidad de electrocución es muy poco probable, ya que las aves no tienen la envergadura alar para tocar ambos conductores y que los conductores de energía se encuentran sujetos por medio de aisladores, en el caso poco probable de presentarse un desperfecto en los aisladores se podría manifestar el impacto de electrocución. Cabe decir que el humedal Ciénaga del Name no está contenido dentro del área de influencia del proyecto, al localizarse a 850m de distancia de su trazado (Tramo 3), siendo el único riesgo el que presentan las aves migratorias que vuelan de oeste a este, sin embargo, como se mencionó anteriormente, estas presentan una altura de vuelo muy superior a la línea de transmisión. De igual forma, el Titular del proyecto ha presentado como Compromiso Ambiental Voluntarios (CAV) en relación a la avifauna (Capítulo 13 del EIA, actualizado en el Anexo 11 de la Adenda y en el Anexo 6 de la Adenda Complementaria), la instalación de elementos desviadores de vuelo. En particular, el proyecto considera la implementación de desviadores de vuelo en el cable de guardia, en zonas sensibles de las líneas de transmisión eléctrica, donde se ha observado mayor presencia de aves. Lo anterior, con el propósito de aumentar la visibilidad del tendido y disminuir el riesgo de colisión de las aves con los cables del tendido eléctrico, evitando así la pérdida de ejemplares. Estos se implementarán durante la fase de construcción y se mantendrán durante toda la vida útil del proyecto. Cabe decir que uno de los sectores donde se ubicará este compromiso es en la Ciénaga del Name.

En segundo lugar, en relación con posibles impactos a la flora y vegetación nativa o endémica, es importante reiterar que Ciénaga de Name se ubica a aproximadamente 850 m del trazado y por lo tanto fuera del área de influencia del proyecto, por lo que se descarta cualquier afectación sobre el componente.

De acuerdo a lo señalado, no se prevé afectación de la flora y fauna de Ciénaga de Name y por ende de la biodiversidad asociada. Respecto del único riesgo identificado, el que presentan las aves migratorias que vuelan de oeste a este, el Titular ha considerado como compromiso ambiental voluntario la instalación de disuasores de vuelo o dispositivos anticolisión en el tramo de proyecto más cercano al humedal, aumentando la visibilidad de la línea de transmisión en dicho sector y evitando la colisión de aves.

No obstante lo anterior, cabe señalar el pronunciamiento del Servicio Agrícola Ganadero (SAG) a través de ORD.N° : 1194/2023 indicó las siguientes observaciones respecto del sector Ciénaga de Name :

- *"Respecto del Capítulo II. Determinación y Justificación del Área de Influencia El titular no da respuesta adecuada a la pregunta 50 del ICSARA, ya que si bien responde que se realiza una nueva campaña en el sector Ciénaga del Name y se presenta como parte de la información de línea de base, no justifica de manera objetiva la forma en que de define el área de influencia y que debiera considerar un área buffer en torno a las obras y acciones del proyecto."*
- *(…) el titular no aporta antecedentes que permitan justificar la ausencia de impactos significativos sobre avifauna, derivado de las eventuales colisiones con la LAT, solo señala que "estas aves (migratorias) debiesen, en general, volar a una altura muy superior a las de la LAT proyectada", lo cual corresponde más a un juicio de valor, y excluyendo del análisis a las especies residentes, que, siguiendo lógica de lo planteado, "debiesen volar a una altura muy inferior" constituyendo en si un potencial impacto para este grupo taxonómico que también es susceptibles de colisionar dada la cercanía del sector denominado Cienaga de Name (865 m). Por lo anterior, el no contar con este análisis, no permite descartar la existencia de impactos significativos sobre avifauna por colisión, que cruce información de alturas de vuelo vs altura de la LAT, para todas las aves registradas en el AI del proyecto; por otra parte, dicho análisis debe realizarse sin considerar medidas o compromisos voluntarios, tales como la instalación de disuasores."*

Observación 3:

Temática: SVCGH

3. Trabajo: Toda la gente apicultor perderá su fuente de trabajo y este proyecto no generará trabajo para los habitantes de este hermoso sector.

Evaluación técnica de la observación:

Esta Dirección Ejecutiva considera pertinente la observación, toda vez que hace referencia a aspectos ambientales del proyecto en evaluación. Respecto de lo observado y de acuerdo con los antecedentes del proceso de evaluación, cabe señalar lo siguiente:

Se aclara, que la información de actividades apícolas en el área de influencia ha sido levantada, tanto en la línea de base como en los anexos elaborados en el marco de la Tramitación Ambiental tanto en Adenda como en Adenda Complementaria. Para levantar esta información se utilizó tanto información secundaria, a través de fuentes oficiales como el SAG e INDAP; así como de fuentes primarias, mediante el levantamiento de información en terreno.

No obstante, es relevante mencionar que esta actividad es una actividad móvil, condicionada por distintos elementos que deben ser considerados.

En primer lugar, existe la denominada trashumancia apícola, que es una práctica, en la que los apicultores trasladan sus colmenas de abejas de un lugar a otro en busca de sectores propicios para la alimentación, esto hace que existan variaciones a lo largo del año, de acuerdo a diferentes regiones geográficas, lo cual permite el mejor

aprovechamiento de las floraciones estacionales y por ende dar continuidad en el suministro alimentario de las abejas.

Para desarrollar esta actividad, los apicultores identifican de acuerdo a la estacionalidad, cada lugar propicio que entregue las floraciones necesarias. En ese sentido existe una movilidad de los cajones, hacia zonas en las cuales se pueda obtener el alimento. Esto permite instalar las colmenas de manera temporal, en un lugar muchas veces arrendado, en el que las abejas comenzarán a recolectar néctar y polen de las flores.

Posteriormente, las colmenas se trasladan nuevamente para aprovechar una nueva floración en otra ubicación.

La actividad apícola también está influenciada por las estaciones del año y la disponibilidad de recursos naturales. Es durante la primavera, que las flores comienzan a florecer y tienen una mayor producción de miel, durante el verano, las abejas continúan recolectando néctar y polen para alimentar a las crías y almacenar miel. Durante el otoño e invierno la actividad de las abejas disminuye y por ende la producción de miel. Dependiendo entonces de la ubicación geográfica estos pueden ser trasladados a lugares de mayor sol.

Por último, situaciones de contingencia climática, como lluvias o fríos extremos también afectan la actividad, así como los incendios forestales que ocurren principalmente en verano.

En ese sentido la proyección sobre la disminución apícola, está mediada por factores ambientales, como el clima y las condiciones climáticas extremas, tales como las lluvias, los fríos extremos, los incendios forestales, y la estacionalidad así como la extendida práctica trashumante de esta actividad.

Asimismo, en Anexo 3-7 de la Adenda Excepcional, se entrega "Análisis de Afectación de *Apis mellifera",* cuyo objetivo es a partir de la revisión de literatura actualizada, identificar la eventual relación entre la operación de las líneas de transmisión del proyecto del "Sistema de Transmisión Zonal Grupo 3 S/E Itahue – S/E Hualqui" y su potencial afectación a la actividad apícola de los sectores aledaños.

A partir de la revisión bibliográfica se puede indicar que existe evidencia científica respecto a los impactos de los campos electromagnéticos de las líneas de alta tensión sobre la biodiversidad y los polinizadores como las abejas melíferas. Estos efectos se producen para campos magnéticos de 50 hz, en un rango desde 20 - 100 [μT] y de 100 - 1000 [μT], siendo estos rangos muy superiores a los que podría generar el proyecto en su franja de servidumbre por lo que no se espera que se generen impactos sobre abejas melíferas.

Es importante destacar que de acuerdo con lo indicado en el estudio "Electromagnetic fields disrupt the pollination service by honeybees"[40], donde se analiza el efecto que tendría una línea de transmisión en el metabolismo de abejas, se sugiere que la exposición a CEM ejerció un fuerte estrés fisiológico en las abejas, lo que se tradujo en una mayor expresión de proteínas de choque térmico y genes implicados en la actividad antioxidante y afectó los niveles de expresión de genes relacionados con el comportamiento. Es importante destacar que las mediciones de CEM indicadas en dicho estudio para una línea de transmisión la cual no se indica ubicación, así como tampoco su potencia, registraron por el orden de 9,47 μT a una distancia de 10 metros de la línea de transmisión muestreada en dicho estudio, valor que está muy por sobre los valores que se modelaron tanto para la línea de trasmisión de 220 kV como para la línea de 66 kV, tanto para su franja de seguridad como justo bajo la línea, , salvo en 3 excepciones que corresponden a 3 estructuras 22Port (estructura PM-4, estructura 60-DH y estructura 61-DH), donde la Inducción magnética es de 20 μT bajo la línea y de 3,1 μT en la franja de seguridad. Al respecto las estructuras 22Port se encuentran una distancia mayor de 600 metros de los apiarios identificados, por lo que se descarta afectación de estas estructuras ya que son excepcionales y se encuentran a una distancia apreciable de apiarios.

[40] Molina-Montenegro, 2023. https://www.science.org/doi/10.1126/sciadv.adh1455

Dados los antecedentes bibliográficos presentados referentes a los rangos de afectación de radiaciones electromagnéticas para abejas y los valores modelados para las líneas del proyecto (muy por debajo de los rangos indicados en literatura), no se prevé generación de impactos significativos a la apicultura producto de los campos electromagnéticos producidos por el proyecto.

Tabla resumen valores de campo electromagnético Actualizada

Instalación	Campo eléctrico [V/m]	Inducción magnética [micro Tesla]	Distancia al eje [m]
Línea de 2x66kV con Estructura de soporte (Ramales 1 al 3)			
66ª30	460	0,58	15
66AT11	305	0,80	15
SH18	115	0,19	15
DH18	298	0,28	15
Línea de 2x220kV con Estructura de soporte (Tramos 1 al 5)			
11AR4C	410	0,93	30
11S4C	400	0,97	30
SLN22	385	0,58	30
ALN22	415	0,65	30
22AT	500	1,11	30
22Port	583	3,10	30
Subestaciones 220/66kV			
Paño de líneas de 220kV	700	3,1	Borde SE (*)
Transformador 220/66kV	100	0,51	Borde SE (*)
Barra de 66 kV	400	2,9	Borde SE (*)
Valor límite ICNIRP	5.000	200	.

Tabla sin número, pág. 63 del Anexo 9 de la Adenda Extraordinaria, “Actualización Fichas Resumen. Parte I”

En conclusión, se aprecia que, en todos los casos los valores de campo resultan inferiores a los respectivos valores límites. Por tanto, la actividad apícola no se verá afectada por el desarrollo del Proyecto.

Finalmente, cabe señalar que el proyecto propone un Compromiso Ambiental Voluntario, cuyo objetivo es apoyar el desarrollo apícola del Área de Influencia.

Tabla 6. CAV N°23 Programa de Fomento al Desarrollo Apícola

CAV N°23 Programa de Fomento al Desarrollo Apícola	
Impacto asociado (si aplica)	No aplica
Fase del Proyecto a la que aplica	Operación

CAV N°23 Programa de Fomento al Desarrollo Apícola	
Objetivo, descripción y justificación	Objetivo: Apoyar la labor desarrollada por los apicultores que se ubican a menos de 100 m del trazado de la LAT. Descripción: Para iniciar el desarrollo del CAV, se identificarán aquellos lugares en los cuales se desarrolla actividad apícola y que se ubican a menos de 100 m de la LAT. Cabe destacar que de acuerdo a las características propias de la actividad (trashumancia apícola y otros factores como el climático), pueden identificarse otros sectores distintos a los ya levantados en la línea de base por lo cual resulta necesaria esta actualización de la línea de base en materia de desarrollo de la apicultura. Una vez identificados los apicultores y/o lugares en los que se desarrolla la actividad, se procederá a sostener una reunión con cada uno de ellos a fin de presentar los alcances del CAV y definir de manera voluntaria la participación de ellos en la ejecución del CAV. Justificación: Este programa se justifica ya que se han identificado sectores en los que se desarrolla actividad apícola, sobre la cual si bien el Proyecto ha descartado afectaciones significativas, es una actividad sujeta a distintitas condicionantes tales como: • El estado sanitario de las colmenas de los apiarios. • La disponibilidad de recursos melíferos del área donde se emplazan los apiarios. • La carga apícola del área en términos de número de colmenas por superficie y apiario (densidad). • El nivel de tecnificación y profesionalización de los apicultores. • Las condiciones climáticas, ambientales y geográficas de donde se emplazan las colmenas En ese sentido se considera relevante proteger y fortalecer la actividad proporcionando capacitación y herramientas, así como diversificar que permitan mantener la sostenibilidad de esta actividad, generando un impacto positivo en la comunidad local dedicada a la apicultura.
Lugar, forma y oportunidad de implementación	Lugar: Lugares en se identifique actividad apícola a menos de 100 m de la LAT. Forma: La implementación se llevará a cabo a través de la conformación de la Mesa de Trabajo, liderada por el equipo de RRCC del Titular del Proyecto y con apoyo técnico en la materia. **Etapa I: Conformación de Mesa de Trabajo y diagnóstico (1 año)** • Creación de una Mesa de Trabajo conformada por el apicultor, un experto en apicultura y un representante del Titular. • Realización de un diagnóstico de la capacidad de carga apícola en el área, identificando el número de colmenas, su estado sanitario y productividad actual. • Diagnóstico de la cobertura florística de valor melífero en el área, identificando las principales fuentes de néctar y polen disponibles para las abejas. **Etapa II: Capacitación y diseño de proyectos (1 año)** • Impartición de capacitaciones técnicas y prácticas a los apicultores, enfocadas en el manejo de colmenas, buenas prácticas apícolas, salud de las abejas y cosecha de miel.

CAV N°23 Programa de Fomento al Desarrollo Apícola	
	• Diseño de proyectos específicos que permitan a los apicultores diversificar sus actividades. Estos proyectos pueden incluir la producción de otros productos apícolas como cera, polen, propóleo, y servicios de polinización a agricultores locales. • Identificación de fuentes de financiamiento y apoyo técnico para la implementación de los proyectos. **Etapa III: Implementación y seguimiento de proyectos (2 año)** • Ejecución de proyecto definido en la etapa anterior, con un enfoque en la mejora de la productividad apícola. (año 1) • Acompañamiento técnico durante para garantizar el éxito de las iniciativas implementadas. (año2) <u>Oportunidad:</u> Durante los cuatro primeros años de operación del proyecto, para garantizar el éxito del Compromiso Ambiental Voluntario.
Indicador que acredite su cumplimiento	Como se trata de un compromiso que considera más de un evento, la medición e indicador de cumplimiento se realizará mediante actas de acuerdos sobre la programación de los procesos que se requieran implementar. Ante esto se generarán, medios de verificación sobre: Etapa previa: Acta de aceptación/rechazo para participar en el Compromiso Ambiental Voluntario. **Etapa I:** Desarrollo de reuniones (Actas) Reporte de resultado de actividad de diagnóstico. **Etapa II:** Desarrollo de reuniones (Actas) Diseño de proyectos a implementar **Etapa III:** Desarrollo de reuniones de seguimiento (Actas) Registro de seguimiento Registro fotográfico implementación de Proyectos
Forma de control y seguimiento	Informes anuales a la Superintendencia de Medio Ambiente durante los primeros cuatro años de la operación normal del proyecto.

1.1439. Observante: Alejandra Ruiz Trigo

Observación 1:

Temática: Salud

1. Salud: Se enfermarán los niños de cáncer y también los adultos mayores con patologías de base.

Evaluación técnica de la observación:

Esta Dirección Ejecutiva considera pertinente la observación, toda vez que hace referencia a aspectos ambientales del proyecto en evaluación. Respecto de lo observado y de acuerdo con los antecedentes del proceso de evaluación, cabe señalar lo siguiente:

En relación con potenciales efectos sobre la salud de las personas, se aclara que el Proyecto ha presentado un Estudio de Campos Electromagnéticos (CEM) (Anexo 1-8 del EIA). Este estudio indica que el Proyecto generará radiaciones eléctricas y magnéticas del tipo no ionizantes, no revistiendo ningún riesgo para la salud de las personas. En dicho estudio, se estimaron los campos generados por las líneas proyectadas, donde se demuestra que, en todos los casos los valores de campo resultan inferiores a los respectivos valores límites establecidos en la normativa.

De los resultados obtenidos en las simulaciones efectuadas, se concluye que la línea de transmisión principal de 2x220kV, las líneas de 2x66kV de los Ramales y las nuevas subestaciones de 220/66kV, en operación, cumplen con la normativa referente a campo electromagnético, lo que asegura que no existirá afectación a la salud de los grupos humanos.

En cuanto a los posibles efectos cancerígenos y otras enfermedades, la OMS señala que "las directrices sobre campos electromagnéticos aseguran que, si no se sobrepasa el límite de exposición establecido, no se producirán efectos perjudiciales para la salud. Sobre el nivel que se sabe que produce un efecto sobre la salud, se aplica un factor de seguridad elevado. Por consiguiente, incluso si una persona se viera sometida a intensidades de campos varias veces mayores que el límite establecido, la exposición que experimentaría estaría dentro de este margen de seguridad". Además, también indica que "a pesar de los numerosos estudios realizados, la existencia o no de efectos cancerígenos es muy controvertida. En cualquier caso, es evidente que, si los campos electromagnéticos realmente producen algún efecto de aumento de riesgo de cáncer, el efecto será extremadamente pequeño. Los resultados obtenidos hasta la fecha presentan numerosas contradicciones, pero no se han encontrado incrementos grandes del riesgo de ningún tipo de cáncer, ni en niños ni en adultos"[41].

Por último, se precisa que el proyecto cumple con los estándares de seguridad establecidos en la normativa eléctrica, con lo que minimiza cualquier exposición al riesgo de la población o al medio ambiente. Asimismo, y con el mismo objetivo, se establece una franja de seguridad, la cual es un área de exclusión establecida en la que no se pueden realizar ciertas actividades ni tampoco se permite la presencia de viviendas para garantizar así, que no existan riesgos para la seguridad tanto de personas como de las instalaciones que conforman dicha línea, durante la operación y mantención de ésta. Para ello, se establecen distancias mínimas y otros aspectos de seguridad que deben existir a ambos lados de la línea de transmisión eléctrica respecto a construcciones; conforme a lo exigido por la normativa eléctrica de franja y distancia de seguridad de la SEC.

Observación 2:

Temática: Áreas protegidas

2. Medio ambiente: Las ciénagas del name es el último humedal de agua dulce que existe en la zona, toda la flora y fauna morirá.

[41] Sitio Oficial OMS: https://www.who.int/es/news-room/questions-and-answers/item/electromagnetic-fields

Evaluación técnica de la observación:

Esta Dirección Ejecutiva considera pertinente la observación, toda vez que hace referencia a aspectos ambientales del proyecto en evaluación. Respecto de lo observado y de acuerdo con los antecedentes del proceso de evaluación, cabe señalar lo siguiente:

En atención a la observación, se aclara, que el Proyecto realizó un levantamiento de línea base del componente Fauna en toda el área del Proyecto, cuya información se puede encontrar en el Capítulo 3 Líneas de Base, Anexo 3-14 Fauna Terrestre del EIA, Anexo 4-5 de la Adenda y su actualización en el Anexo 13 de la Adenda Complementaria. En este estudio se pudo observar que en el área de emplazamiento del Proyecto habitan diversas especies de aves y otros animales. Para el caso específico de Ciénaga de Name, en el Anexo 13-1 de la Adenda Complementaria se presenta el "Estudio de Fauna Ciénaga del Name" que da cuenta de la alta riqueza de la avifauna del lugar, pese a presiones como la escasez hídrica, la fuerte degradación antrópica y la actividad silvoagropecuaria. Cabe señalar que el referido estudio se presenta como informe adicional considerando que el sector de Ciénaga de Name se encuentra fuera del Área de Influencia del Proyecto. Asimismo, en el Apéndice 1 del Anexo 3-14 del EIA, actualizado en el Anexo 13-3 de la Adenda Complementaria, el incluye un estudio de tránsito aéreo de aves, cuyos principales objetivos son elaborar la lista potencial de especies de aves susceptibles a colisiones y/o electrocuciones en el trazado de la línea de alta tensión, determinar in situ la presencia de especies de aves que podrían interactuar con el tendido eléctrico, así como también su origen y estado de conservación, determinar qué especies presentan mayor susceptibilidad a colisiones y/o electrocuciones, determinar altura de vuelo de las aves registradas, evaluar las condiciones del hábitat que favorecen la interacción entre las aves y los tendidos eléctricos y determinar la presencia de rutas de vuelo de aves. Estos antecedentes sirvieron de base para realizar la predicción y evaluación de impactos ambientales a la avifauna presentados en el Capítulo 4 del EIA, actualizado en el Anexo 5 del Adenda, donde se obtuvieron: Impacto O-FA-1: Colisión de aves e Impacto O-FA-2: Electrocución de aves. Dichos impactos resultan no significativos, por un lado, dado a que la probabilidad de colisión de aves con el cable de guardia es baja considerando que el cable de guarda y conductores se encuentran en las estructuras en su punto más alto, es decir, las estructuras por sí hacen función de visualización de obstáculos.

Por otro lado, de acuerdo al diseño de a la línea y en base a las aves presentes en el área del proyecto la probabilidad de electrocución es muy poco probable, ya que las aves no tienen la envergadura alar para tocar ambos conductores y que los conductores de energía se encuentran sujetos por medio de aisladores, en el caso poco probable de presentarse un desperfecto en los aisladores se podría manifestar el impacto de electrocución. Cabe decir que el humedal Ciénaga del Name no está contenido dentro del área de influencia del proyecto, al localizarse a 850m de distancia de su trazado (Tramo 3), siendo el único riesgo el que presentan las aves migratorias que vuelan de oeste a este, sin embargo, como se mencionó anteriormente, estas presentan una altura de vuelo muy superior a la línea de transmisión. De igual forma, el Titular del proyecto ha presentado como Compromiso Ambiental Voluntarios (CAV) en relación a la avifauna (Capítulo 13 del EIA, actualizado en el Anexo 11 de la Adenda y en el Anexo 6 de la Adenda Complementaria), la instalación de elementos desviadores de vuelo. En particular, el proyecto considera la implementación de desviadores de vuelo en el cable de guardia, en zonas sensibles de las líneas de transmisión eléctrica, donde se ha observado mayor presencia de aves. Lo anterior, con el propósito de aumentar la visibilidad del tendido y disminuir el riesgo de colisión de las aves con los cables del tendido eléctrico, evitando así la pérdida de ejemplares. Estos se implementarán durante la fase de construcción y se mantendrán durante toda la vida útil del proyecto. Cabe decir que uno de los sectores donde se ubicará este compromiso es en la Ciénaga del Name.

En segundo lugar, en relación con posibles impactos a la flora y vegetación nativa o endémica, es importante reiterar que Ciénaga de Name se ubica a aproximadamente 850 m del trazado y por lo tanto fuera del área de influencia del proyecto, por lo que se descarta cualquier afectación sobre el componente.

De acuerdo a lo señalado, no se prevé afectación de la flora y fauna de Ciénaga de Name y por ende de la biodiversidad asociada. Respecto del único riesgo identificado, el que presentan las aves migratorias que vuelan

de oeste a este, el Titular ha considerado como compromiso ambiental voluntario la instalación de disuasores de vuelo o dispositivos anticolisión en el tramo de proyecto más cercano al humedal, aumentando la visibilidad de la línea de transmisión en dicho sector y evitando la colisión de aves.

No obstante lo anterior, cabe señalar el pronunciamiento del Servicio Agrícola Ganadero (SAG) a través de ORD.N° : 1194/2023 indicó las siguientes observaciones respecto del sector Ciénaga de Name :

- *"Respecto del Capítulo II. Determinación y Justificación del Área de Influencia El titular no da respuesta adecuada a la pregunta 50 del ICSARA, ya que si bien responde que se realiza una nueva campaña en el sector Ciénaga del Name y se presenta como parte de la información de línea de base, no justifica de manera objetiva la forma en que de define el área de influencia y que debiera considerar un área buffer en torno a las obras y acciones del proyecto."*
- *(...) el titular no aporta antecedentes que permitan justificar la ausencia de impactos significativos sobre avifauna, derivado de las eventuales colisiones con la LAT, solo señala que "estas aves (migratorias) debiesen, en general, volar a una altura muy superior a las de la LAT proyectada", lo cual corresponde más a un juicio de valor, y excluyendo del análisis a las especies residentes, que, siguiendo lógica de lo planteado, "debiesen volar a una altura muy inferior" constituyendo en si un potencial impacto para este grupo taxonómico que también es susceptibles de colisionar dada la cercanía del sector denominado Cienaga de Name (865 m). Por lo anterior, el no contar con este análisis, no permite descartar la existencia de impactos significativos sobre avifauna por colisión, que cruce información de alturas de vuelo vs altura de la LAT, para todas las aves registradas en el AI del proyecto; por otra parte, dicho análisis debe realizarse sin considerar medidas o compromisos voluntarios, tales como la instalación de disuasores."*

Observación 3:

Temática: SVCGH

3. Los apicultores se verán seriamente afectados.

Evaluación técnica de la observación:

Esta Dirección Ejecutiva considera pertinente la observación, toda vez que hace referencia a aspectos ambientales del proyecto en evaluación. Respecto de lo observado y de acuerdo con los antecedentes del proceso de evaluación, cabe señalar lo siguiente:

Se aclara, que la información de actividades apícolas en el área de influencia ha sido levantada, tanto en la línea de base como en los anexos elaborados en el marco de la Tramitación Ambiental tanto en Adenda como en Adenda Complementaria. Para levantar esta información se utilizó tanto información secundaria, a través de fuentes oficiales como el SAG e INDAP; así como de fuentes primarias, mediante el levantamiento de información en terreno.

No obstante, es relevante mencionar que esta actividad es una actividad móvil, condicionada por distintos elementos que deben ser considerados.

En primer lugar, existe la denominada trashumancia apícola, que es una práctica, en la que los apicultores trasladan sus colmenas de abejas de un lugar a otro en busca de sectores propicios para la alimentación, esto hace que existan variaciones a lo largo del año, de acuerdo a diferentes regiones geográficas, lo cual permite el mejor aprovechamiento de las floraciones estacionales y por ende dar continuidad en el suministro alimentario de las abejas.

Para desarrollar esta actividad, los apicultores identifican de acuerdo a la estacionalidad, cada lugar propicio que entregue las floraciones necesarias. En ese sentido existe una movilidad de los cajones, hacia zonas en las cuales se pueda obtener el alimento. Esto permite instalar las colmenas de manera temporal, en un lugar muchas veces arrendado, en el que las abejas comenzarán a recolectar néctar y polen de las flores.

Posteriormente, las colmenas se trasladan nuevamente para aprovechar una nueva floración en otra ubicación.

La actividad apícola también está influenciada por las estaciones del año y la disponibilidad de recursos naturales. Es durante la primavera, que las flores comienzan a florecer y tienen una mayor producción de miel, durante el verano, las abejas continúan recolectando néctar y polen para alimentar a las crías y almacenar miel. Durante el otoño e invierno la actividad de las abejas disminuye y por ende la producción de miel. Dependiendo entonces de la ubicación geográfica estos pueden ser trasladados a lugares de mayor sol.

Por último, situaciones de contingencia climática, como lluvias o fríos extremos también afectan la actividad, así como los incendios forestales que ocurren principalmente en verano.

En ese sentido la proyección sobre la disminución apícola, está mediada por factores ambientales, como el clima y las condiciones climáticas extremas, tales como las lluvias, los fríos extremos, los incendios forestales, y la estacionalidad así como la extendida práctica trashumante de esta actividad.

Asimismo, en Anexo 3-7 de la Adenda Excepcional, se entrega "Análisis de Afectación de *Apis mellifera",* cuyo objetivo es a partir de la revisión de literatura actualizada, identificar la eventual relación entre la operación de las líneas de transmisión del proyecto del "Sistema de Transmisión Zonal Grupo 3 S/E Itahue – S/E Hualqui" y su potencial afectación a la actividad apícola de los sectores aledaños.

A partir de la revisión bibliográfica se puede indicar que existe evidencia científica respecto a los impactos de los campos electromagnéticos de las líneas de alta tensión sobre la biodiversidad y los polinizadores como las abejas melíferas. Estos efectos se producen para campos magnéticos de 50 hz, en un rango desde 20 - 100 [μT] y de 100 - 1000 [μT], siendo estos rangos muy superiores a los que podría generar el proyecto en su franja de servidumbre por lo que no se espera que se generen impactos sobre abejas melíferas.

Es importante destacar que de acuerdo con lo indicado en el estudio "Electromagnetic fields disrupt the pollination service by honeybees"[42], donde se analiza el efecto que tendría una línea de transmisión en el metabolismo de abejas, se sugiere que la exposición a CEM ejerció un fuerte estrés fisiológico en las abejas, lo que se tradujo en una mayor expresión de proteínas de choque térmico y genes implicados en la actividad antioxidante y afectó los niveles de expresión de genes relacionados con el comportamiento. Es importante destacar que las mediciones de CEM indicadas en dicho estudio para una línea de transmisión la cual no se indica ubicación, así como tampoco su potencia, registraron por el orden de 9,47 μT a una distancia de 10 metros de la línea de transmisión muestreada en dicho estudio, valor que está muy por sobre los valores que se modelaron tanto para la línea de trasmisión de 220 kV como para la línea de 66 kV, tanto para su franja de seguridad como justo bajo la línea, , salvo en 3 excepciones que corresponden a 3 estructuras 22Port (estructura PM-4, estructura 60-DH y estructura 61-DH), donde la Inducción magnética es de 20 μT bajo la línea y de 3,1 μT en la franja de seguridad. Al respecto las estructuras 22Port se encuentran una distancia mayor de 600 metros de los apiarios identificados, por lo que se descarta afectación de estas estructuras ya que son excepcionales y se encuentran a una distancia apreciable de apiarios.

Dados los antecedentes bibliográficos presentados referentes a los rangos de afectación de radiaciones electromagnéticas para abejas y los valores modelados para las líneas del proyecto (muy por debajo de los rangos

[42] Molina-Montenegro, 2023. https://www.science.org/doi/10.1126/sciadv.adh1455

indicados en literatura), no se prevé generación de impactos significativos a la apicultura producto de los campos electromagnéticos producidos por el proyecto.

Tabla resumen valores de campo electromagnético Actualizada

Instalación	Campo eléctrico [V/m]	Inducción magnética [micro Tesla]	Distancia al eje [m]
Línea de 2x66kV con Estructura de soporte (Ramales 1 al 3)			
66ª30	460	0,58	15
66AT11	305	0,80	15
SH18	115	0,19	15
DH18	298	0,28	15
Línea de 2x220kV con Estructura de soporte (Tramos 1 al 5)			
11AR4C	410	0,93	30
11S4C	400	0,97	30
SLN22	385	0,58	30
ALN22	415	0,65	30
22AT	500	1,11	30
22Port	583	3,10	30
Subestaciones 220/66kV			
Paño de líneas de 220kV	700	3,1	Borde SE (*)
Transformador 220/66kV	100	0,51	Borde SE (*)
Barra de 66 kV	400	2,9	Borde SE (*)
Valor límite ICNIRP	5.000	200	.

Tabla sin número, pág. 63 del Anexo 9 de la Adenda Extraordinaria, “Actualización Fichas Resumen. Parte I”

En conclusión, se aprecia que, en todos los casos los valores de campo resultan inferiores a los respectivos valores límites. Por tanto, la actividad apícola no se verá afectada por el desarrollo del Proyecto.

Finalmente, cabe señalar que el proyecto propone un Compromiso Ambiental Voluntario, cuyo objetivo es apoyar el desarrollo apícola del Área de Influencia.

Tabla 7. CAV N°23 Programa de Fomento al Desarrollo Apícola

CAV N°23 Programa de Fomento al Desarrollo Apícola	
Impacto asociado (si aplica)	No aplica
Fase del Proyecto a la que aplica	Operación
Objetivo, descripción y justificación	Objetivo: Apoyar la labor desarrollada por los apicultores que se ubican a menos de 100 m del trazado de la LAT. Descripción: Para iniciar el desarrollo del CAV, se identificarán aquellos lugares en los cuales se desarrolla actividad apícola y que se ubican a menos de 100 m de la LAT. Cabe

CAV N°23 Programa de Fomento al Desarrollo Apícola	
	destacar que de acuerdo a las características propias de la actividad (trashumancia apícola y otros factores como el climático), pueden identificarse otros sectores distintos a los ya levantados en la línea de base por lo cual resulta necesaria esta actualización de la línea de base en materia de desarrollo de la apicultura. Una vez identificados los apicultores y/o lugares en los que se desarrolla la actividad, se procederá a sostener una reunión con cada uno de ellos a fin de presentar los alcances del CAV y definir de manera voluntaria la participación de ellos en la ejecución del CAV. Justificación: Este programa se justifica ya que se han identificado sectores en los que se desarrolla actividad apícola, sobre la cual si bien el Proyecto ha descartado afectaciones significativas, es una actividad sujeta a distintitas condicionantes tales como: • El estado sanitario de las colmenas de los apiarios. • La disponibilidad de recursos melíferos del área donde se emplazan los apiarios. • La carga apícola del área en términos de número de colmenas por superficie y apiario (densidad). • El nivel de tecnificación y profesionalización de los apicultores. • Las condiciones climáticas, ambientales y geográficas de donde se emplazan las colmenas En ese sentido se considera relevante proteger y fortalecer la actividad proporcionando capacitación y herramientas, así como diversificar que permitan mantener la sostenibilidad de esta actividad, generando un impacto positivo en la comunidad local dedicada a la apicultura.
Lugar, forma y oportunidad de implementación	Lugar: Lugares en se identifique actividad apícola a menos de 100 m de la LAT. Forma: La implementación se llevará a cabo a través de la conformación de la Mesa de Trabajo, liderada por el equipo de RRCC del Titular del Proyecto y con apoyo técnico en la materia. **Etapa I: Conformación de Mesa de Trabajo y diagnóstico (1 año)** • Creación de una Mesa de Trabajo conformada por el apicultor, un experto en apicultura y un representante del Titular. • Realización de un diagnóstico de la capacidad de carga apícola en el área, identificando el número de colmenas, su estado sanitario y productividad actual. • Diagnóstico de la cobertura florística de valor melífero en el área, identificando las principales fuentes de néctar y polen disponibles para las abejas. **Etapa II: Capacitación y diseño de proyectos (1 año)** • Impartición de capacitaciones técnicas y prácticas a los apicultores, enfocadas en el manejo de colmenas, buenas prácticas apícolas, salud de las abejas y cosecha de miel. • Diseño de proyectos específicos que permitan a los apicultores diversificar sus actividades. Estos proyectos pueden incluir la producción de otros productos apícolas como cera, polen, propóleo, y servicios de polinización a agricultores locales.

CAV N°23 Programa de Fomento al Desarrollo Apícola	
	• Identificación de fuentes de financiamiento y apoyo técnico para la implementación de los proyectos. **Etapa III: Implementación y seguimiento de proyectos (2 año)** • Ejecución de proyecto definido en la etapa anterior, con un enfoque en la mejora de la productividad apícola. (año 1) • Acompañamiento técnico durante para garantizar el éxito de las iniciativas implementadas. (año2) <u>Oportunidad:</u> Durante los cuatro primeros años de operación del proyecto, para garantizar el éxito del Compromiso Ambiental Voluntario.
Indicador que acredite su cumplimiento	Como se trata de un compromiso que considera más de un evento, la medición e indicador de cumplimiento se realizará mediante actas de acuerdos sobre la programación de los procesos que se requieran implementar. Ante esto se generarán, medios de verificación sobre: Etapa previa: Acta de aceptación/rechazo para participar en el Compromiso Ambiental Voluntario. **Etapa I:** Desarrollo de reuniones (Actas) Reporte de resultado de actividad de diagnóstico. **Etapa II:** Desarrollo de reuniones (Actas) Diseño de proyectos a implementar **Etapa III:** Desarrollo de reuniones de seguimiento (Actas) Registro de seguimiento Registro fotográfico implementación de Proyectos
Forma de control y seguimiento	Informes anuales a la Superintendencia de Medio Ambiente durante los primeros cuatro años de la operación normal del proyecto.

1.1440. Observante: Patricia Salazar Aguayo

Observación 1:

Temática: Salud

1. Salud: Daños a exposición continua.

Evaluación técnica de la observación:

Esta Dirección Ejecutiva considera pertinente la observación, toda vez que hace referencia a aspectos ambientales del proyecto en evaluación. Respecto de lo observado y de acuerdo con los antecedentes del proceso de evaluación, cabe señalar lo siguiente:

Cabe destacar que, para que el Proyecto sea aprobado, debe necesariamente cumplir con la normativa ambiental vigente, en ese sentido si bien existen viviendas ubicadas cerca del trazado de la línea, el Proyecto considera una franja de seguridad, bajo la cual no pueden existir viviendas. Cabe destacar que la franja de seguridad corresponde a un área de exclusión establecida, para garantizar que no existan riesgos para la seguridad tanto de personas como de las instalaciones que conforman dicha línea, durante la operación y mantención de ésta. Para ello, se establecen distancias mínimas y otros aspectos de seguridad que deben existir a ambos lados de la línea de transmisión eléctrica respecto a construcciones; conforme a lo exigido en la normativa eléctrica de franja y las distancias de seguridad de la Superintendencia de Electricidad y Combustible.

Los valores de las franjas se determinaron a partir de cada vano de cada línea y los parámetros de diseño correspondientes. Se establecen los siguientes valores promedio para la franja de:

- Ancho promedio Línea de Transmisión 2X220 kV: 50 metros
- Ancho promedio Ramales 2x66 kV: 20 metros

El proyecto cumple con la franja de seguridad señalada, salvo en el caso señalado en el oficio N°202 de la Ilustre Municipalidad de Parral del 15 de febrero del 2024, el cual señala que la franja de seguridad estaría por sobre una construcción, entre las torres 391 y 392 de la línea, en el cual se menciona que la estructura 399 está posicionada debajo de la franja de seguridad de la Línea de Alta Tensión del Proyecto “Parque Solar Parral”.

En segunda instancia, en relación con potenciales efectos sobre la salud de las personas, se aclara que el Proyecto ha presentado un Estudio de Campos Electromagnéticos (CEM) (Anexo 1-8 del EIA). Este estudio indica que el Proyecto generará radiaciones eléctricas y magnéticas del tipo no ionizantes, no revistiendo ningún riesgo para la salud de las personas. En dicho estudio, se estimaron los campos generados por las líneas proyectadas, donde se demuestra que, en todos los casos los valores de campo resultan inferiores a los respectivos valores límites establecidos en la normativa.

De los resultados obtenidos en las simulaciones efectuadas, se concluye que la línea de transmisión principal de 2x220kV, las líneas de 2x66kV de los Ramales y las nuevas subestaciones de 220/66kV, en operación, cumplen con la normativa referente a campo electromagnético, lo que asegura que no existirá afectación a la salud de los grupos humanos.

Asimismo, se evalúan los potenciales efectos que el Proyecto podría generar por causa de las emisiones atmosféricas (Anexo 1-6 del EIA actualizado en Anexo 2-5 de la Adenda, Anexo 8-1 de la Adenda Complementaria y Anexo 1-5 de la Adenda Excepcional), concluyendo que no generará aportes significativos sobre las concentraciones de MP10 y MP2,5 y gases de combustión en el área de influencia durante la fase de construcción, toda vez que se demuestra que la situación proyectada para los mismos contaminantes no superará los límites de saturación establecidos por la normativa ambiental aplicable y, por consiguiente no provocará efectos adversos significativos sobre la salud de la población ubicada en el entorno, considerando además que su efecto es temporal.

Por tanto, se declara que el Proyecto no generará aportes significativos sobre las concentraciones de material particulado y gases de combustión de manera que en la situación con proyecto no se superarán los límites establecidos por la normativa ambiental.

Por último, en lo que respecta al ruido, es importante precisar que, el Proyecto consideró en su evaluación la generación de emisiones de ruido derivadas de sus distintas actividades asociadas tanto a la fase de construcción

como a la de operación, para establecer si los valores emitidos por el Proyecto cumplen con la normativa vigente D.S. N° 38/11 del Ministerio del Medio Ambiente. Para esto se llevó a cabo la modelación de los niveles de ruido emitidos por el Proyecto sobre los receptores identificados en terreno, los cuales fueron caracterizados en una Línea de Base presentada en el Anexo 3-3 del EIA cuya información se encuentra actualizada en el Anexo 4-6 de la Adenda. Los resultados de la modelación se presentaron en el Anexo 1-7 del EIA, los cuales fueron actualizados en el Anexo 2-6 de la Adenda, Anexo 1-15 de la Adenda Complementaria y Anexo 3-5 de la Adenda Excepcional, para la cual se utilizó el software de predicción sonora Predictor - LIMA Versión 2020.02.

Por otro lado, en el marco de la Adenda Excepcional, se consideraron ampliaciones a los informes de Campos Electromagnéticos, Ruido y Emisiones Atmosféricas presentados en el EIA, Adenda y Adenda Complementaria, en el que se identificaron todos los receptores sensibles que se encuentran a menos de 100 metros de las obras del proyecto, cuyos puntos representativos se presentan en formato kmz en el Anexo 2-12 de la Adenda Excepcional KMZ receptores representativos a menos de 100 metros. De acuerdo a este análisis, se constata, que la mayoría de los receptores referidos a las localidades del Área de Influencia, se encuentran localizados dentro de los dominios de modelación de dispersión de contaminantes considerados para el Proyecto (dominio Biobío, Ñuble y Maule), en el caso de las iglesias dentro del dominio del Maule, con resultados que se consideran como no significativos, puesto que se obtienen valores bajo los límites normativos de saturación o latencia, para todos los contaminantes atmosféricos analizados. En cuanto a los receptores que se encuentran fuera de los dominios de modelación (13 receptores), para evaluar el impacto sobre estos receptores, se consideraron los resultados de la modelación de dispersión de contaminantes en los dominios más cercanos, puesto que éstos cuentan con características topográficas y meteorológicas similares al sector en el que se emplazan. Además, las tasas de emisión estimadas para la modelación de contaminantes del Proyecto consideran aquellas emisiones máximas a causa de la construcción de la línea de transmisión eléctrica, distribuidas a lo largo de los tramos y ramales, además de las correspondientes a las áreas de las subestaciones y rutas a utilizar. Por esta razón, los efectos en la calidad de aire en los receptores cercanos se estiman similares dentro de cada dominio de modelación, variando principalmente en función de la distancia con las obras y partes.

En lo que refiere a ruido, se actualizó la modelación incorporando los puntos adicionales, considerando los escenarios de emisión de ruido más desfavorable, conforme a la metodología de modelación descrita y optimizando el listado de medidas de control de ruido, con el objetivo de entregar protección a los potenciales receptores próximos a las obras. Sin embargo, de acuerdo al ordinario Nº B32/705 de la Subsecretaría de Salud Pública, se indica que no es claro que el escenario de modelación considerado para los nuevos receptores sea el más desfavorable, además, para los nuevos receptores incluidos (R051N y R052N) los niveles de ruido obtenidos en la modelación en la fase de construcción se encontrarían en el límite máximo permisible en el DS 38/2011 del MMA y respecto de las medidas de mitigación propuestas por el Titular no queda claro cuál de las barreras se utilizará.

En lo que refiere a campos electromagnéticos, en el marco de la Adenda Excepcional, se ha obtenido la valorización del campo eléctrico y del campo magnético en la ubicación de todos los Receptores detectados a cierta distancia de las líneas del Sistema de Transmisión Zonal Grupo 3 S/E Itahue- S/E Hualqui (hasta 100 m), mediante el análisis con la estructura más cercana al respectivo Receptor. Sin embargo, los resultados obtenidos no se encuentran completos, como señala la Subsecretaría de Salud Pública en el ordinario Nº B32/705, haciendo referencia a la respuesta indicada en el "Anexo Parte VI Adenda" de la Adenda Excepcional.

1.1441. Observante: Felix Moraga Herrera

Observación 1:

Temática: Salud

1. Salud: Daños a exposición continua.

Evaluación técnica de la observación:

Esta Dirección Ejecutiva considera pertinente la observación, toda vez que hace referencia a aspectos ambientales del proyecto en evaluación. Respecto de lo observado y de acuerdo con los antecedentes del proceso de evaluación, cabe señalar lo siguiente:

Cabe destacar que, para que el Proyecto sea aprobado, debe necesariamente cumplir con la normativa ambiental vigente, en ese sentido si bien existen viviendas ubicadas cerca del trazado de la línea, el Proyecto considera una franja de seguridad, bajo la cual no pueden existir viviendas. Cabe destacar que la franja de seguridad corresponde a un área de exclusión establecida, para garantizar que no existan riesgos para la seguridad tanto de personas como de las instalaciones que conforman dicha línea, durante la operación y mantención de ésta. Para ello, se establecen distancias mínimas y otros aspectos de seguridad que deben existir a ambos lados de la línea de transmisión eléctrica respecto a construcciones; conforme a lo exigido en la normativa eléctrica de franja y las distancias de seguridad de la Superintendencia de Electricidad y Combustible.

Los valores de las franjas se determinaron a partir de cada vano de cada línea y los parámetros de diseño correspondientes. Se establecen los siguientes valores promedio para la franja de:

- Ancho promedio Línea de Transmisión 2X220 kV: 50 metros
- Ancho promedio Ramales 2x66 kV: 20 metros

El proyecto cumple con la franja de seguridad señalada, salvo en el caso señalado en el oficio N°202 de la Ilustre Municipalidad de Parral del 15 de febrero del 2024, el cual señala que la franja de seguridad estaría por sobre una construcción, entre las torres 391 y 392 de la línea, en el cual se menciona que la estructura 399 está posicionada debajo de la franja de seguridad de la Línea de Alta Tensión del Proyecto “Parque Solar Parral”.

En segunda instancia, en relación con potenciales efectos sobre la salud de las personas, se aclara que el Proyecto ha presentado un Estudio de Campos Electromagnéticos (CEM) (Anexo 1-8 del EIA). Este estudio indica que el Proyecto generará radiaciones eléctricas y magnéticas del tipo no ionizantes, no revistiendo ningún riesgo para la salud de las personas. En dicho estudio, se estimaron los campos generados por las líneas proyectadas, donde se demuestra que, en todos los casos los valores de campo resultan inferiores a los respectivos valores límites establecidos en la normativa.

De los resultados obtenidos en las simulaciones efectuadas, se concluye que la línea de transmisión principal de 2x220kV, las líneas de 2x66kV de los Ramales y las nuevas subestaciones de 220/66kV, en operación, cumplen con la normativa referente a campo electromagnético, lo que asegura que no existirá afectación a la salud de los grupos humanos.

Asimismo, se evalúan los potenciales efectos que el Proyecto podría generar por causa de las emisiones atmosféricas (Anexo 1-6 del EIA actualizado en Anexo 2-5 de la Adenda, Anexo 8-1 de la Adenda Complementaria y Anexo 1-5 de la Adenda Excepcional), concluyendo que no generará aportes significativos sobre las concentraciones de MP10 y MP2,5 y gases de combustión en el área de influencia durante la fase de construcción, toda vez que se demuestra que la situación proyectada para los mismos contaminantes no superará los límites de saturación establecidos por la normativa ambiental aplicable y, por consiguiente no provocará efectos adversos significativos sobre la salud de la población ubicada en el entorno, considerando además que su efecto es temporal.

Por tanto, se declara que el Proyecto no generará aportes significativos sobre las concentraciones de material particulado y gases de combustión de manera que en la situación con proyecto no se superarán los límites establecidos por la normativa ambiental.

Por último, en lo que respecta al ruido, es importante precisar que, el Proyecto consideró en su evaluación la generación de emisiones de ruido derivadas de sus distintas actividades asociadas tanto a la fase de construcción como a la de operación, para establecer si los valores emitidos por el Proyecto cumplen con la normativa vigente D.S. N° 38/11 del Ministerio del Medio Ambiente. Para esto se llevó a cabo la modelación de los niveles de ruido emitidos por el Proyecto sobre los receptores identificados en terreno, los cuales fueron caracterizados en una Línea de Base presentada en el Anexo 3-3 del EIA cuya información se encuentra actualizada en el Anexo 4-6 de la Adenda. Los resultados de la modelación se presentaron en el Anexo 1-7 del EIA, los cuales fueron actualizados en el Anexo 2-6 de la Adenda, Anexo 1-15 de la Adenda Complementaria y Anexo 3-5 de la Adenda Excepcional, para la cual se utilizó el software de predicción sonora Predictor - LIMA Versión 2020.02.

Por otro lado, en el marco de la Adenda Excepcional, se consideraron ampliaciones a los informes de Campos Electromagnéticos, Ruido y Emisiones Atmosféricas presentados en el EIA, Adenda y Adenda Complementaria, en el que se identificaron todos los receptores sensibles que se encuentran a menos de 100 metros de las obras del proyecto, cuyos puntos representativos se presentan en formato kmz en el Anexo 2-12 de la Adenda Excepcional KMZ receptores representativos a menos de 100 metros. De acuerdo a este análisis, se constata, que la mayoría de los receptores referidos a las localidades del Área de Influencia, se encuentran localizados dentro de los dominios de modelación de dispersión de contaminantes considerados para el Proyecto (dominio Biobío, Ñuble y Maule), en el caso de las iglesias dentro del dominio del Maule, con resultados que se consideran como no significativos, puesto que se obtienen valores bajo los límites normativos de saturación o latencia, para todos los contaminantes atmosféricos analizados. En cuanto a los receptores que se encuentran fuera de los dominios de modelación (13 receptores), para evaluar el impacto sobre estos receptores, se consideraron los resultados de la modelación de dispersión de contaminantes en los dominios más cercanos, puesto que éstos cuentan con características topográficas y meteorológicas similares al sector en el que se emplazan. Además, las tasas de emisión estimadas para la modelación de contaminantes del Proyecto consideran aquellas emisiones máximas a causa de la construcción de la línea de transmisión eléctrica, distribuidas a lo largo de los tramos y ramales, además de las correspondientes a las áreas de las subestaciones y rutas a utilizar. Por esta razón, los efectos en la calidad de aire en los receptores cercanos se estiman similares dentro de cada dominio de modelación, variando principalmente en función de la distancia con las obras y partes.

En lo que refiere a ruido, se actualizó la modelación incorporando los puntos adicionales, considerando los escenarios de emisión de ruido más desfavorable, conforme a la metodología de modelación descrita y optimizando el listado de medidas de control de ruido, con el objetivo de entregar protección a los potenciales receptores próximos a las obras. Sin embargo, de acuerdo al ordinario Nº B32/705 de la Subsecretaría de Salud Pública, se indica que no es claro que el escenario de modelación considerado para los nuevos receptores sea el más desfavorable, además, para los nuevos receptores incluidos (R051N y R052N) los niveles de ruido obtenidos en la modelación en la fase de construcción se encontrarían en el límite máximo permisible en el DS 38/2011 del MMA y respecto de las medidas de mitigación propuestas por el Titular no queda claro cuál de las barreras se utilizará.

En lo que refiere a campos electromagnéticos, en el marco de la Adenda Excepcional, se ha obtenido la valorización del campo eléctrico y del campo magnético en la ubicación de todos los Receptores detectados a cierta distancia de las líneas del Sistema de Transmisión Zonal Grupo 3 S/E Itahue- S/E Hualqui (hasta 100 m), mediante el análisis con la estructura más cercana al respectivo Receptor. Sin embargo, los resultados obtenidos no se encuentran completos, como señala la Subsecretaría de Salud Pública en el ordinario Nº B32/705, haciendo referencia a la respuesta indicada en el "Anexo Parte VI Adenda" de la Adenda Excepcional.

1.1442. Observante: Rosa Lepe Henríquez

Observación 1:

Temática: Salud

1. Salud: Rechazo por daños a mi salud y por el medio ambiente.

Evaluación técnica de la observación:

Esta Dirección Ejecutiva considera pertinente la observación, toda vez que hace referencia a aspectos ambientales del proyecto en evaluación. Respecto de lo observado y de acuerdo con los antecedentes del proceso de evaluación, cabe señalar lo siguiente:

Cabe destacar que, para que el Proyecto sea aprobado, debe necesariamente cumplir con la normativa ambiental vigente, en ese sentido si bien existen viviendas ubicadas cerca del trazado de la línea, el Proyecto considera una franja de seguridad, bajo la cual no pueden existir viviendas. Cabe destacar que la franja de seguridad corresponde a un área de exclusión establecida, para garantizar que no existan riesgos para la seguridad tanto de personas como de las instalaciones que conforman dicha línea, durante la operación y mantención de ésta. Para ello, se establecen distancias mínimas y otros aspectos de seguridad que deben existir a ambos lados de la línea de transmisión eléctrica respecto a construcciones; conforme a lo exigido en la normativa eléctrica de franja y las distancias de seguridad de la Superintendencia de Electricidad y Combustible.

Los valores de las franjas se determinaron a partir de cada vano de cada línea y los parámetros de diseño correspondientes. Se establecen los siguientes valores promedio para la franja de:

- Ancho promedio Línea de Transmisión 2X220 kV: 50 metros
- Ancho promedio Ramales 2x66 kV: 20 metros

El proyecto cumple con la franja de seguridad señalada, salvo en el caso señalado en el oficio N°202 de la Ilustre Municipalidad de Parral del 15 de febrero del 2024, el cual señala que la franja de seguridad estaría por sobre una construcción, entre las torres 391 y 392 de la línea, en el cual se menciona que la estructura 399 está posicionada debajo de la franja de seguridad de la Línea de Alta Tensión del Proyecto “Parque Solar Parral”.

En segunda instancia, en relación con potenciales efectos sobre la salud de las personas, se aclara que el Proyecto ha presentado un Estudio de Campos Electromagnéticos (CEM) (Anexo 1-8 del EIA). Este estudio indica que el Proyecto generará radiaciones eléctricas y magnéticas del tipo no ionizantes, no revistiendo ningún riesgo para la salud de las personas. En dicho estudio, se estimaron los campos generados por las líneas proyectadas, donde se demuestra que, en todos los casos los valores de campo resultan inferiores a los respectivos valores límites establecidos en la normativa.

De los resultados obtenidos en las simulaciones efectuadas, se concluye que la línea de transmisión principal de 2x220kV, las líneas de 2x66kV de los Ramales y las nuevas subestaciones de 220/66kV, en operación, cumplen con la normativa referente a campo electromagnético, lo que asegura que no existirá afectación a la salud de los grupos humanos.

Asimismo, se evalúan los potenciales efectos que el Proyecto podría generar por causa de las emisiones atmosféricas (Anexo 1-6 del EIA actualizado en Anexo 2-5 de la Adenda, Anexo 8-1 de la Adenda Complementaria y Anexo 1-5 de la Adenda Excepcional), concluyendo que no generará aportes significativos sobre las concentraciones de MP10 y MP2,5 y gases de combustión en el área de influencia durante la fase de construcción, toda vez que se demuestra que la situación proyectada para los mismos contaminantes no superará los límites de saturación establecidos por la normativa ambiental aplicable y, por consiguiente no provocará efectos adversos significativos sobre la salud de la población ubicada en el entorno, considerando además que su efecto es temporal.

Por tanto, se declara que el Proyecto no generará aportes significativos sobre las concentraciones de material particulado y gases de combustión de manera que en la situación con proyecto no se superarán los límites establecidos por la normativa ambiental.

Por último, en lo que respecta al ruido, es importante precisar que, el Proyecto consideró en su evaluación la generación de emisiones de ruido derivadas de sus distintas actividades asociadas tanto a la fase de construcción como a la de operación, para establecer si los valores emitidos por el Proyecto cumplen con la normativa vigente D.S. N° 38/11 del Ministerio del Medio Ambiente. Para esto se llevó a cabo la modelación de los niveles de ruido emitidos por el Proyecto sobre los receptores identificados en terreno, los cuales fueron caracterizados en una Línea de Base presentada en el Anexo 3-3 del EIA cuya información se encuentra actualizada en el Anexo 4-6 de la Adenda. Los resultados de la modelación se presentaron en el Anexo 1-7 del EIA, los cuales fueron actualizados en el Anexo 2-6 de la Adenda, Anexo 1-15 de la Adenda Complementaria y Anexo 3-5 de la Adenda Excepcional, para la cual se utilizó el software de predicción sonora Predictor - LIMA Versión 2020.02.

Por otro lado, en el marco de la Adenda Excepcional, se consideraron ampliaciones a los informes de Campos Electromagnéticos, Ruido y Emisiones Atmosféricas presentados en el EIA, Adenda y Adenda Complementaria, en el que se identificaron todos los receptores sensibles que se encuentran a menos de 100 metros de las obras del proyecto, cuyos puntos representativos se presentan en formato kmz en el Anexo 2-12 de la Adenda Excepcional KMZ receptores representativos a menos de 100 metros. De acuerdo a este análisis, se constata, que la mayoría de los receptores referidos a las localidades del Área de Influencia, se encuentran localizados dentro de los dominios de modelación de dispersión de contaminantes considerados para el Proyecto (dominio Biobío, Ñuble y Maule), en el caso de las iglesias dentro del dominio del Maule, con resultados que se consideran como no significativos, puesto que se obtienen valores bajo los límites normativos de saturación o latencia, para todos los contaminantes atmosféricos analizados. En cuanto a los receptores que se encuentran fuera de los dominios de modelación (13 receptores), para evaluar el impacto sobre estos receptores, se consideraron los resultados de la modelación de dispersión de contaminantes en los dominios más cercanos, puesto que éstos cuentan con características topográficas y meteorológicas similares al sector en el que se emplazan. Además, las tasas de emisión estimadas para la modelación de contaminantes del Proyecto consideran aquellas emisiones máximas a causa de la construcción de la línea de transmisión eléctrica, distribuidas a lo largo de los tramos y ramales, además de las correspondientes a las áreas de las subestaciones y rutas a utilizar. Por esta razón, los efectos en la calidad de aire en los receptores cercanos se estiman similares dentro de cada dominio de modelación, variando principalmente en función de la distancia con las obras y partes.

En lo que refiere a ruido, se actualizó la modelación incorporando los puntos adicionales, considerando los escenarios de emisión de ruido más desfavorable, conforme a la metodología de modelación descrita y optimizando el listado de medidas de control de ruido, con el objetivo de entregar protección a los potenciales receptores próximos a las obras. Sin embargo, de acuerdo al ordinario Nº B32/705 de la Subsecretaría de Salud Pública, se indica que no es claro que el escenario de modelación considerado para los nuevos receptores sea el más desfavorable, además, para los nuevos receptores incluidos (R051N y R052N) los niveles de ruido obtenidos en la modelación en la fase de construcción se encontrarían en el límite máximo permisible en el DS 38/2011 del MMA y respecto de las medidas de mitigación propuestas por el Titular no queda claro cuál de las barreras se utilizará. El pronunciamiento indicado señala que:

> "*3.1 En los antecedentes técnicos utilizados para descartar riesgo para la salud de la población (respuesta 177.136 letra c.), el titular señala que "solo los Proyectos de Población Fernández se encuentran cercanos al emplazamiento del Proyecto… en este sector existen diferentes villas, un CECOSF, una Escuela y Jardín infantil. En este marco se han definido nuevos receptores que consideran a todos los grupos humanos que habitan a menos de 100 metros de la LAT. En ese sentido se definió en cada sector a evaluar el receptor más cercano, lo cual representa el peor escenario y por tanto los resultados son extrapolables a los otros receptores de la zona evaluada". Adicionalmente, en la respuesta 177.136 letra b. y Figura 66 del Capítulo XVII de la Adenda Extraordinaria, el titular indica que la Villa Alto Las Higueras II se emplazaría a 63 m de distancia de la Subestación Eléctrica Nueva Cauquenes, en su punto más cercano. Sin embargo, según se puede apreciar en la Figura 1 del Capítulo I de la Adenda Extraordinaria y en las imágenes satelitales disponibles en la herramienta Google Earth, la citada subestación colinda con el predio del loteo inmobiliario denominado "Villa Alto Las Higueras", el que*

se encontraría construido en su mayor parte, y cuya vivienda más cercana se emplazaría a menos de 30 m del límite predial de la subestación (Anexo 1-1, Adenda Extraordinaria).

3.2 En relación a esto último, según la información contenida en el Apéndice 3 del Anexo 3-5 de la Adenda Extraordinaria, aun cuando el titular identificó 4 puntos receptores de ruido denominados R050N, R051N, R052N y R052 en el sector Alto Las Higueras/Alto Las Higueras II, las distancias y configuración de los escenarios de modelación no quedan del todo claros. Así, por ejemplo, uno de los puntos utilizados para evaluar el ruido asociado a la fase de construcción y operación de la Subestación Nueva Cauquenes (R052), se emplaza a más 190 m del límite de la subestación (Tabla 3, Anexo 3-5), condición que no representaría el escenario más desfavorable. Sumado a esto, según se indica en la Tabla 16 del Anexo 3-5, el nivel de ruido modelado para los puntos R051N y R052N en la fase de construcción, se encontraría sobre el límite máximo permisible establecido en el DS 38/2011 del MMA (el punto R050N coincide con este valor límite). Para éstos y los restantes puntos que están en la misma situación, el titular propone implementar barreras acústicas modulares, que según lo descrito en la Tabla 19 del mismo anexo, en el caso de la Subestación Nueva Cauquenes correspondería a un cierre de 295 m de largo por 3.6 m de alto. Sin embargo, en los antecedentes adjuntos al Anexo 3-5, se pueden visualizar dos barreras una que envuelve completamente el predio de la subestación (Apéndice 3 Mapa de Ruido Fase de Construcción) y otra que sólo se extiende desde las torres 107-NC-V26 y 1 - V1 (Apéndice 4 BARRERAS AD3), no quedando claro cuál de las barreras propuesta es la que finalmente se construirá y permitirá dar cumplimiento a la norma.

De acuerdo con los resultados, y conforme a lo establecido en el Artículo 5 del RSEIA se puede concluir que, los antecedentes presentados no son suficientes para descartar que el proyecto no genera efectos sobre la salud de las personas, asociados a los receptores sensibles, reguladas en el D.S. N° 38/11 del MMA en todos ellos.

En lo que refiere a campos electromagnéticos, en el marco de la Adenda Excepcional, se ha obtenido la valorización del campo eléctrico y del campo magnético en la ubicación de todos los Receptores detectados a cierta distancia de las líneas del Sistema de Transmisión Zonal Grupo 3 S/E Itahue- S/E Hualqui (hasta 100 m), mediante el análisis con la estructura más cercana al respectivo Receptor. Sin embargo, los resultados obtenidos no se encuentran completos, como señala la Subsecretaría de Salud Pública en el ordinario Nº B32/705, haciendo referencia a la respuesta indicada en el "Anexo Parte VI Adenda" de la Adenda Excepcional:

"... en la respuesta 177.136 letra c el titular indica que se definieron "nuevos receptores que consideran a todos los grupos humanos que habitan a menos de 100 metros de la LAT. En ese sentido se definió en cada sector a evaluar el receptor más cercano, lo cual representa el peor escenario y por tanto los resultados son extrapolables a los otros receptores de la zona evaluada. Estas nuevas modelaciones consideran tanto campos electromagnéticos, como ruido y emisiones atmosféricas".

En relación a lo anterior, en la Tabla 103 de la Adenda Extraordinaria se presentan los resultados de la estimación de campos electromagnéticos en los receptores identificados como CECOSF y Escuela Los Conquistadores, los que se encontrarían a 539 y 512 m de la línea de transmisión. Para los receptores emplazados en el sector Alto Las Higueras/Alto Las Higueras II no fue posible encontrar en los antecedentes de la adenda, la actualización de la modelación de campos electromagnéticos a la que se hace referencia en esta respuesta, o la verificación del cumplimiento del estándar de referencia propuesto."

1.1443. Observantes: Juan Ignacio Domínguez Cancino

1. Juan Ignacio Domínguez Cancino
2. Clemente del Carmen Muñoz Perez
3. Jaime Antonio Cancino Díaz
4. Maria Albina Díaz Luna

Observación 1:

Temática: Salud

1. Torres de alta tensión: Impacto ambiental y daños a la salud de las personas.

Evaluación técnica de la observación:

Esta Dirección Ejecutiva considera pertinente la observación, toda vez que hace referencia a aspectos ambientales del proyecto en evaluación. Respecto de lo observado y de acuerdo con los antecedentes del proceso de evaluación, cabe señalar lo siguiente:

Cabe destacar que, para que el Proyecto sea aprobado, debe necesariamente cumplir con la normativa ambiental vigente, en ese sentido si bien existen viviendas ubicadas cerca del trazado de la línea, el Proyecto considera una franja de seguridad, bajo la cual no pueden existir viviendas. Cabe destacar que la franja de seguridad corresponde a un área de exclusión establecida, para garantizar que no existan riesgos para la seguridad tanto de personas como de las instalaciones que conforman dicha línea, durante la operación y mantención de ésta. Para ello, se establecen distancias mínimas y otros aspectos de seguridad que deben existir a ambos lados de la línea de transmisión eléctrica respecto a construcciones; conforme a lo exigido en la normativa eléctrica de franja y las distancias de seguridad de la Superintendencia de Electricidad y Combustible.

Los valores de las franjas se determinaron a partir de cada vano de cada línea y los parámetros de diseño correspondientes. Se establecen los siguientes valores promedio para la franja de:

- Ancho promedio Línea de Transmisión 2X220 kV: 50 metros
- Ancho promedio Ramales 2x66 kV: 20 metros

El proyecto cumple con la franja de seguridad señalada, salvo en el caso señalado en el oficio N°202 de la Ilustre Municipalidad de Parral del 15 de febrero del 2024, el cual señala que la franja de seguridad estaría por sobre una construcción, entre las torres 391 y 392 de la línea, en el cual se menciona que la estructura 399 está posicionada debajo de la franja de seguridad de la Línea de Alta Tensión del Proyecto “Parque Solar Parral”.

En segunda instancia, en relación con potenciales efectos sobre la salud de las personas, se aclara que el Proyecto ha presentado un Estudio de Campos Electromagnéticos (CEM) (Anexo 1-8 del EIA). Este estudio indica que el Proyecto generará radiaciones eléctricas y magnéticas del tipo no ionizantes, no revistiendo ningún riesgo para la salud de las personas. En dicho estudio, se estimaron los campos generados por las líneas proyectadas, donde se demuestra que, en todos los casos los valores de campo resultan inferiores a los respectivos valores límites establecidos en la normativa.

De los resultados obtenidos en las simulaciones efectuadas, se concluye que la línea de transmisión principal de 2x220kV, las líneas de 2x66kV de los Ramales y las nuevas subestaciones de 220/66kV, en operación, cumplen con la normativa referente a campo electromagnético, lo que asegura que no existirá afectación a la salud de los grupos humanos.

Asimismo, se evalúan los potenciales efectos que el Proyecto podría generar por causa de las emisiones atmosféricas (Anexo 1-6 del EIA actualizado en Anexo 2-5 de la Adenda, Anexo 8-1 de la Adenda Complementaria y Anexo 1-5 de la Adenda Excepcional), concluyendo que no generará aportes significativos sobre las concentraciones de MP10 y MP2,5 y gases de combustión en el área de influencia durante la fase de construcción, toda vez que se demuestra que la situación proyectada para los mismos contaminantes no superará los límites de saturación establecidos por la normativa ambiental aplicable y, por consiguiente no provocará efectos adversos significativos sobre la salud de la población ubicada en el entorno, considerando además que su efecto es temporal.

Por tanto, se declara que el Proyecto no generará aportes significativos sobre las concentraciones de material particulado y gases de combustión de manera que en la situación con proyecto no se superarán los límites establecidos por la normativa ambiental.

Por último, en lo que respecta al ruido, es importante precisar que, el Proyecto consideró en su evaluación la generación de emisiones de ruido derivadas de sus distintas actividades asociadas tanto a la fase de construcción como a la de operación, para establecer si los valores emitidos por el Proyecto cumplen con la normativa vigente D.S. N° 38/11 del Ministerio del Medio Ambiente. Para esto se llevó a cabo la modelación de los niveles de ruido emitidos por el Proyecto sobre los receptores identificados en terreno, los cuales fueron caracterizados en una Línea de Base presentada en el Anexo 3-3 del EIA cuya información se encuentra actualizada en el Anexo 4-6 de la Adenda. Los resultados de la modelación se presentaron en el Anexo 1-7 del EIA, los cuales fueron actualizados en el Anexo 2-6 de la Adenda, Anexo 1-15 de la Adenda Complementaria y Anexo 3-5 de la Adenda Excepcional, para la cual se utilizó el software de predicción sonora Predictor - LIMA Versión 2020.02.

Por otro lado, en el marco de la Adenda Excepcional, se consideraron ampliaciones a los informes de Campos Electromagnéticos, Ruido y Emisiones Atmosféricas presentados en el EIA, Adenda y Adenda Complementaria, en el que se identificaron todos los receptores sensibles que se encuentran a menos de 100 metros de las obras del proyecto, cuyos puntos representativos se presentan en formato kmz en el Anexo 2-12 de la Adenda Excepcional KMZ receptores representativos a menos de 100 metros. De acuerdo a este análisis, se constata, que la mayoría de los receptores referidos a las localidades del Área de Influencia, se encuentran localizados dentro de los dominios de modelación de dispersión de contaminantes considerados para el Proyecto (dominio Biobío, Ñuble y Maule), en el caso de las iglesias dentro del dominio del Maule, con resultados que se consideran como no significativos, puesto que se obtienen valores bajo los límites normativos de saturación o latencia, para todos los contaminantes atmosféricos analizados. En cuanto a los receptores que se encuentran fuera de los dominios de modelación (13 receptores), para evaluar el impacto sobre estos receptores, se consideraron los resultados de la modelación de dispersión de contaminantes en los dominios más cercanos, puesto que éstos cuentan con características topográficas y meteorológicas similares al sector en el que se emplazan. Además, las tasas de emisión estimadas para la modelación de contaminantes del Proyecto consideran aquellas emisiones máximas a causa de la construcción de la línea de transmisión eléctrica, distribuidas a lo largo de los tramos y ramales, además de las correspondientes a las áreas de las subestaciones y rutas a utilizar. Por esta razón, los efectos en la calidad de aire en los receptores cercanos se estiman similares dentro de cada dominio de modelación, variando principalmente en función de la distancia con las obras y partes.

En lo que refiere a ruido, se actualizó la modelación incorporando los puntos adicionales, considerando los escenarios de emisión de ruido más desfavorable, conforme a la metodología de modelación descrita y optimizando el listado de medidas de control de ruido, con el objetivo de entregar protección a los potenciales receptores próximos a las obras. Sin embargo, de acuerdo al ordinario Nº B32/705 de la Subsecretaría de Salud Pública, se indica que no es claro que el escenario de modelación considerado para los nuevos receptores sea el más desfavorable, además, para los nuevos receptores incluidos (R051N y R052N) los niveles de ruido obtenidos en la modelación en la fase de construcción se encontrarían en el límite máximo permisible en el DS 38/2011 del MMA y respecto de las medidas de mitigación propuestas por el Titular no queda claro cuál de las barreras se utilizará. El pronunciamiento indicado señala que:

> "*3.1 En los antecedentes técnicos utilizados para descartar riesgo para la salud de la población (respuesta 177.136 letra c.), el titular señala que "solo los Proyectos de Población Fernández se encuentran cercanos al emplazamiento del Proyecto… en este sector existen diferentes villas, un CECOSF, una Escuela y Jardín infantil. En este marco se han definido nuevos receptores que consideran a todos los grupos humanos que habitan a menos de 100 metros de la LAT. En ese sentido se definió en cada sector a evaluar el receptor más cercano, lo cual representa el peor escenario y por tanto los resultados son extrapolables a los otros receptores de la zona evaluada". Adicionalmente, en la respuesta 177.136 letra b. y Figura 66 del Capítulo XVII de la Adenda Extraordinaria, el titular indica que la Villa*

Alto Las Higueras II se emplazaría a 63 m de distancia de la Subestación Eléctrica Nueva Cauquenes, en su punto más cercano. Sin embargo, según se puede apreciar en la Figura 1 del Capítulo I de la Adenda Extraordinaria y en las imágenes satelitales disponibles en la herramienta Google Earth, la citada subestación colinda con el predio del loteo inmobiliario denominado "Villa Alto Las Higueras", el que se encontraría construido en su mayor parte, y cuya vivienda más cercana se emplazaría a menos de 30 m del límite predial de la subestación (Anexo 1-1, Adenda Extraordinaria).

3.2 En relación a esto último, según la información contenida en el Apéndice 3 del Anexo 3-5 de la Adenda Extraordinaria, aun cuando el titular identificó 4 puntos receptores de ruido denominados R050N, R051N, R052N y R052 en el sector Alto Las Higueras/Alto Las Higueras II, las distancias y configuración de los escenarios de modelación no quedan del todo claros. Así, por ejemplo, uno de los puntos utilizados para evaluar el ruido asociado a la fase de construcción y operación de la Subestación Nueva Cauquenes (R052), se emplaza a más 190 m del límite de la subestación (Tabla 3, Anexo 3-5), condición que no representaría el escenario más desfavorable. Sumado a esto, según se indica en la Tabla 16 del Anexo 3-5, el nivel de ruido modelado para los puntos R051N y R052N en la fase de construcción, se encontraría sobre el límite máximo permisible establecido en el DS 38/2011 del MMA (el punto R050N coincide con este valor límite). Para éstos y los restantes puntos que están en la misma situación, el titular propone implementar barreras acústicas modulares, que según lo descrito en la Tabla 19 del mismo anexo, en el caso de la Subestación Nueva Cauquenes correspondería a un cierre de 295 m de largo por 3.6 m de alto. Sin embargo, en los antecedentes adjuntos al Anexo 3-5, se pueden visualizar dos barreras una que envuelve completamente el predio de la subestación (Apéndice 3 Mapa de Ruido Fase de Construcción) y otra que sólo se extiende desde las torres 107-NC-V26 y 1 - V1 (Apéndice 4 BARRERAS AD3), no quedando claro cuál de las barreras propuesta es la que finalmente se construirá y permitirá dar cumplimiento a la norma.

De acuerdo con los resultados, y conforme a lo establecido en el Artículo 5 del RSEIA se puede concluir que, los antecedentes presentados no son suficientes para descartar que el proyecto no genera efectos sobre la salud de las personas, asociados a los receptores sensibles, reguladas en el D.S. N° 38/11 del MMA en todos ellos.

En lo que refiere a campos electromagnéticos, en el marco de la Adenda Excepcional, se ha obtenido la valorización del campo eléctrico y del campo magnético en la ubicación de todos los Receptores detectados a cierta distancia de las líneas del Sistema de Transmisión Zonal Grupo 3 S/E Itahue- S/E Hualqui (hasta 100 m), mediante el análisis con la estructura más cercana al respectivo Receptor. Sin embargo, los resultados obtenidos no se encuentran completos, como señala la Subsecretaría de Salud Pública en el ordinario Nº B32/705, haciendo referencia a la respuesta indicada en el "Anexo Parte VI Adenda" de la Adenda Excepcional:

"... en la respuesta 177.136 letra c el titular indica que se definieron "nuevos receptores que consideran a todos los grupos humanos que habitan a menos de 100 metros de la LAT. En ese sentido se definió en cada sector a evaluar el receptor más cercano, lo cual representa el peor escenario y por tanto los resultados son extrapolables a los otros receptores de la zona evaluada. Estas nuevas modelaciones consideran tanto campos electromagnéticos, como ruido y emisiones atmosféricas".

En relación a lo anterior, en la Tabla 103 de la Adenda Extraordinaria se presentan los resultados de la estimación de campos electromagnéticos en los receptores identificados como CECOSF y Escuela Los Conquistadores, los que se encontrarían a 539 y 512 m de la línea de transmisión. Para los receptores emplazados en el sector Alto Las Higueras/Alto Las Higueras II no fue posible encontrar en los antecedentes de la adenda, la actualización de la modelación de campos electromagnéticos a la que se hace referencia en esta respuesta, o la verificación del cumplimiento del estándar de referencia propuesto."

1.1444. Observante: Andrea Alejandra Salazar Cancino

Observación 1:

Temática: Salud

1. Torres de alta tensión: Impacto ambiental y daño a la salud.

Evaluación técnica de la observación:

Esta Dirección Ejecutiva considera pertinente la observación, toda vez que hace referencia a aspectos ambientales del proyecto en evaluación. Respecto de lo observado y de acuerdo con los antecedentes del proceso de evaluación, cabe señalar lo siguiente:

Cabe destacar que, para que el Proyecto sea aprobado, debe necesariamente cumplir con la normativa ambiental vigente, en ese sentido si bien existen viviendas ubicadas cerca del trazado de la línea, el Proyecto considera una franja de seguridad, bajo la cual no pueden existir viviendas. Cabe destacar que la franja de seguridad corresponde a un área de exclusión establecida, para garantizar que no existan riesgos para la seguridad tanto de personas como de las instalaciones que conforman dicha línea, durante la operación y mantención de ésta. Para ello, se establecen distancias mínimas y otros aspectos de seguridad que deben existir a ambos lados de la línea de transmisión eléctrica respecto a construcciones; conforme a lo exigido en la normativa eléctrica de franja y las distancias de seguridad de la Superintendencia de Electricidad y Combustible.

Los valores de las franjas se determinaron a partir de cada vano de cada línea y los parámetros de diseño correspondientes. Se establecen los siguientes valores promedio para la franja de:

- Ancho promedio Línea de Transmisión 2X220 kV: 50 metros
- Ancho promedio Ramales 2x66 kV: 20 metros

El proyecto cumple con la franja de seguridad señalada, salvo en el caso señalado en el oficio N°202 de la Ilustre Municipalidad de Parral del 15 de febrero del 2024, el cual señala que la franja de seguridad estaría por sobre una construcción, entre las torres 391 y 392 de la línea, en el cual se menciona que la estructura 399 está posicionada debajo de la franja de seguridad de la Línea de Alta Tensión del Proyecto “Parque Solar Parral”.

En segunda instancia, en relación con potenciales efectos sobre la salud de las personas, se aclara que el Proyecto ha presentado un Estudio de Campos Electromagnéticos (CEM) (Anexo 1-8 del EIA). Este estudio indica que el Proyecto generará radiaciones eléctricas y magnéticas del tipo no ionizantes, no revistiendo ningún riesgo para la salud de las personas. En dicho estudio, se estimaron los campos generados por las líneas proyectadas, donde se demuestra que, en todos los casos los valores de campo resultan inferiores a los respectivos valores límites establecidos en la normativa.

De los resultados obtenidos en las simulaciones efectuadas, se concluye que la línea de transmisión principal de 2x220kV, las líneas de 2x66kV de los Ramales y las nuevas subestaciones de 220/66kV, en operación, cumplen con la normativa referente a campo electromagnético, lo que asegura que no existirá afectación a la salud de los grupos humanos.

Asimismo, se evalúan los potenciales efectos que el Proyecto podría generar por causa de las emisiones atmosféricas (Anexo 1-6 del EIA actualizado en Anexo 2-5 de la Adenda, Anexo 8-1 de la Adenda Complementaria y Anexo 1-5 de la Adenda Excepcional), concluyendo que no generará aportes significativos sobre las concentraciones de MP10 y MP2,5 y gases de combustión en el área de influencia durante la fase de construcción, toda vez que se demuestra que la situación proyectada para los mismos contaminantes no superará los límites de saturación establecidos por la normativa ambiental aplicable y, por consiguiente no provocará efectos

adversos significativos sobre la salud de la población ubicada en el entorno, considerando además que su efecto es temporal.

Por tanto, se declara que el Proyecto no generará aportes significativos sobre las concentraciones de material particulado y gases de combustión de manera que en la situación con proyecto no se superarán los límites establecidos por la normativa ambiental.

Por último, en lo que respecta al ruido, es importante precisar que, el Proyecto consideró en su evaluación la generación de emisiones de ruido derivadas de sus distintas actividades asociadas tanto a la fase de construcción como a la de operación, para establecer si los valores emitidos por el Proyecto cumplen con la normativa vigente D.S. N° 38/11 del Ministerio del Medio Ambiente. Para esto se llevó a cabo la modelación de los niveles de ruido emitidos por el Proyecto sobre los receptores identificados en terreno, los cuales fueron caracterizados en una Línea de Base presentada en el Anexo 3-3 del EIA cuya información se encuentra actualizada en el Anexo 4-6 de la Adenda. Los resultados de la modelación se presentaron en el Anexo 1-7 del EIA, los cuales fueron actualizados en el Anexo 2-6 de la Adenda, Anexo 1-15 de la Adenda Complementaria y Anexo 3-5 de la Adenda Excepcional, para la cual se utilizó el software de predicción sonora Predictor - LIMA Versión 2020.02.

Por otro lado, en el marco de la Adenda Excepcional, se consideraron ampliaciones a los informes de Campos Electromagnéticos, Ruido y Emisiones Atmosféricas presentados en el EIA, Adenda y Adenda Complementaria, en el que se identificaron todos los receptores sensibles que se encuentran a menos de 100 metros de las obras del proyecto, cuyos puntos representativos se presentan en formato kmz en el Anexo 2-12 de la Adenda Excepcional KMZ receptores representativos a menos de 100 metros. De acuerdo a este análisis, se constata, que la mayoría de los receptores referidos a las localidades del Área de Influencia, se encuentran localizados dentro de los dominios de modelación de dispersión de contaminantes considerados para el Proyecto (dominio Biobío, Ñuble y Maule), en el caso de las iglesias dentro del dominio del Maule, con resultados que se consideran como no significativos, puesto que se obtienen valores bajo los límites normativos de saturación o latencia, para todos los contaminantes atmosféricos analizados. En cuanto a los receptores que se encuentran fuera de los dominios de modelación (13 receptores), para evaluar el impacto sobre estos receptores, se consideraron los resultados de la modelación de dispersión de contaminantes en los dominios más cercanos, puesto que éstos cuentan con características topográficas y meteorológicas similares al sector en el que se emplazan. Además, las tasas de emisión estimadas para la modelación de contaminantes del Proyecto consideran aquellas emisiones máximas a causa de la construcción de la línea de transmisión eléctrica, distribuidas a lo largo de los tramos y ramales, además de las correspondientes a las áreas de las subestaciones y rutas a utilizar. Por esta razón, los efectos en la calidad de aire en los receptores cercanos se estiman similares dentro de cada dominio de modelación, variando principalmente en función de la distancia con las obras y partes.

En lo que refiere a ruido, se actualizó la modelación incorporando los puntos adicionales, considerando los escenarios de emisión de ruido más desfavorable, conforme a la metodología de modelación descrita y optimizando el listado de medidas de control de ruido, con el objetivo de entregar protección a los potenciales receptores próximos a las obras. Sin embargo, de acuerdo al ordinario Nº B32/705 de la Subsecretaría de Salud Pública, se indica que no es claro que el escenario de modelación considerado para los nuevos receptores sea el más desfavorable, además, para los nuevos receptores incluidos (R051N y R052N) los niveles de ruido obtenidos en la modelación en la fase de construcción se encontrarían en el límite máximo permisible en el DS 38/2011 del MMA y respecto de las medidas de mitigación propuestas por el Titular no queda claro cuál de las barreras se utilizará. El pronunciamiento indicado señala que:

> "*3.1 En los antecedentes técnicos utilizados para descartar riesgo para la salud de la población (respuesta 177.136 letra c.), el titular señala que "solo los Proyectos de Población Fernández se encuentran cercanos al emplazamiento del Proyecto… en este sector existen diferentes villas, un CECOSF, una Escuela y Jardín infantil. En este marco se han definido nuevos receptores que consideran a todos los grupos humanos que habitan a menos de 100 metros de la LAT. En ese sentido se definió en*

cada sector a evaluar el receptor más cercano, lo cual representa el peor escenario y por tanto los resultados son extrapolables a los otros receptores de la zona evaluada". Adicionalmente, en la respuesta 177.136 letra b. y Figura 66 del Capítulo XVII de la Adenda Extraordinaria, el titular indica que la Villa Alto Las Higueras II se emplazaría a 63 m de distancia de la Subestación Eléctrica Nueva Cauquenes, en su punto más cercano. Sin embargo, según se puede apreciar en la Figura 1 del Capítulo I de la Adenda Extraordinaria y en las imágenes satelitales disponibles en la herramienta Google Earth, la citada subestación colinda con el predio del loteo inmobiliario denominado "Villa Alto Las Higueras", el que se encontraría construido en su mayor parte, y cuya vivienda más cercana se emplazaría a menos de 30 m del límite predial de la subestación (Anexo 1-1, Adenda Extraordinaria).

3.2 En relación a esto último, según la información contenida en el Apéndice 3 del Anexo 3-5 de la Adenda Extraordinaria, aun cuando el titular identificó 4 puntos receptores de ruido denominados R050N, R051N, R052N y R052 en el sector Alto Las Higueras/Alto Las Higueras II, las distancias y configuración de los escenarios de modelación no quedan del todo claros. Así, por ejemplo, uno de los puntos utilizados para evaluar el ruido asociado a la fase de construcción y operación de la Subestación Nueva Cauquenes (R052), se emplaza a más 190 m del límite de la subestación (Tabla 3, Anexo 3-5), condición que no representaría el escenario más desfavorable. Sumado a esto, según se indica en la Tabla 16 del Anexo 3-5, el nivel de ruido modelado para los puntos R051N y R052N en la fase de construcción, se encontraría sobre el límite máximo permisible establecido en el DS 38/2011 del MMA (el punto R050N coincide con este valor límite). Para éstos y los restantes puntos que están en la misma situación, el titular propone implementar barreras acústicas modulares, que según lo descrito en la Tabla 19 del mismo anexo, en el caso de la Subestación Nueva Cauquenes correspondería a un cierre de 295 m de largo por 3.6 m de alto. Sin embargo, en los antecedentes adjuntos al Anexo 3-5, se pueden visualizar dos barreras una que envuelve completamente el predio de la subestación (Apéndice 3 Mapa de Ruido Fase de Construcción) y otra que sólo se extiende desde las torres 107-NC-V26 y 1 - V1 (Apéndice 4 BARRERAS AD3), no quedando claro cuál de las barreras propuesta es la que finalmente se construirá y permitirá dar cumplimiento a la norma.

De acuerdo con los resultados, y conforme a lo establecido en el Artículo 5 del RSEIA se puede concluir que, los antecedentes presentados no son suficientes para descartar que el proyecto no genera efectos sobre la salud de las personas, asociados a los receptores sensibles, reguladas en el D.S. N° 38/11 del MMA en todos ellos.

En lo que refiere a campos electromagnéticos, en el marco de la Adenda Excepcional, se ha obtenido la valorización del campo eléctrico y del campo magnético en la ubicación de todos los Receptores detectados a cierta distancia de las líneas del Sistema de Transmisión Zonal Grupo 3 S/E Itahue- S/E Hualqui (hasta 100 m), mediante el análisis con la estructura más cercana al respectivo Receptor. Sin embargo, los resultados obtenidos no se encuentran completos, como señala la Subsecretaría de Salud Pública en el ordinario Nº B32/705, haciendo referencia a la respuesta indicada en el "Anexo Parte VI Adenda" de la Adenda Excepcional:

"... en la respuesta 177.136 letra c el titular indica que se definieron "nuevos receptores que consideran a todos los grupos humanos que habitan a menos de 100 metros de la LAT. En ese sentido se definió en cada sector a evaluar el receptor más cercano, lo cual representa el peor escenario y por tanto los resultados son extrapolables a los otros receptores de la zona evaluada. Estas nuevas modelaciones consideran tanto campos electromagnéticos, como ruido y emisiones atmosféricas".

En relación a lo anterior, en la Tabla 103 de la Adenda Extraordinaria se presentan los resultados de la estimación de campos electromagnéticos en los receptores identificados como CECOSF y Escuela Los Conquistadores, los que se encontrarían a 539 y 512 m de la línea de transmisión. Para los receptores emplazados en el sector Alto Las Higueras/Alto Las Higueras II no fue posible encontrar en los antecedentes de la adenda, la actualización de la modelación de campos electromagnéticos a la que se hace referencia en esta respuesta, o la verificación del cumplimiento del estándar de referencia propuesto."

1.1445. Observante: Fernando Antonio Domínguez Cancino

Observación 1:

Temática: Salud

1. Torres de alta tensión: Impacto medio ambiental e impacto a la salud humana.

Evaluación técnica de la observación:

Esta Dirección Ejecutiva considera pertinente la observación, toda vez que hace referencia a aspectos ambientales del proyecto en evaluación. Respecto de lo observado y de acuerdo con los antecedentes del proceso de evaluación, cabe señalar lo siguiente:

Cabe destacar que, para que el Proyecto sea aprobado, debe necesariamente cumplir con la normativa ambiental vigente, en ese sentido si bien existen viviendas ubicadas cerca del trazado de la línea, el Proyecto considera una franja de seguridad, bajo la cual no pueden existir viviendas. Cabe destacar que la franja de seguridad corresponde a un área de exclusión establecida, para garantizar que no existan riesgos para la seguridad tanto de personas como de las instalaciones que conforman dicha línea, durante la operación y mantención de ésta. Para ello, se establecen distancias mínimas y otros aspectos de seguridad que deben existir a ambos lados de la línea de transmisión eléctrica respecto a construcciones; conforme a lo exigido en la normativa eléctrica de franja y las distancias de seguridad de la Superintendencia de Electricidad y Combustible.

Los valores de las franjas se determinaron a partir de cada vano de cada línea y los parámetros de diseño correspondientes. Se establecen los siguientes valores promedio para la franja de:

- Ancho promedio Línea de Transmisión 2X220 kV: 50 metros
- Ancho promedio Ramales 2x66 kV: 20 metros

El proyecto cumple con la franja de seguridad señalada, salvo en el caso señalado en el oficio N°202 de la Ilustre Municipalidad de Parral del 15 de febrero del 2024, el cual señala que la franja de seguridad estaría por sobre una construcción, entre las torres 391 y 392 de la línea, en el cual se menciona que la estructura 399 está posicionada debajo de la franja de seguridad de la Línea de Alta Tensión del Proyecto “Parque Solar Parral”.

En segunda instancia, en relación con potenciales efectos sobre la salud de las personas, se aclara que el Proyecto ha presentado un Estudio de Campos Electromagnéticos (CEM) (Anexo 1-8 del EIA). Este estudio indica que el Proyecto generará radiaciones eléctricas y magnéticas del tipo no ionizantes, no revistiendo ningún riesgo para la salud de las personas. En dicho estudio, se estimaron los campos generados por las líneas proyectadas, donde se demuestra que, en todos los casos los valores de campo resultan inferiores a los respectivos valores límites establecidos en la normativa.

De los resultados obtenidos en las simulaciones efectuadas, se concluye que la línea de transmisión principal de 2x220kV, las líneas de 2x66kV de los Ramales y las nuevas subestaciones de 220/66kV, en operación, cumplen con la normativa referente a campo electromagnético, lo que asegura que no existirá afectación a la salud de los grupos humanos.

Asimismo, se evalúan los potenciales efectos que el Proyecto podría generar por causa de las emisiones atmosféricas (Anexo 1-6 del EIA actualizado en Anexo 2-5 de la Adenda, Anexo 8-1 de la Adenda Complementaria y Anexo 1-5 de la Adenda Excepcional), concluyendo que no generará aportes significativos sobre las concentraciones de MP10 y MP2,5 y gases de combustión en el área de influencia durante la fase de construcción, toda vez que se demuestra que la situación proyectada para los mismos contaminantes no superará los límites de saturación establecidos por la normativa ambiental aplicable y, por consiguiente no provocará efectos

adversos significativos sobre la salud de la población ubicada en el entorno, considerando además que su efecto es temporal.

Por tanto, se declara que el Proyecto no generará aportes significativos sobre las concentraciones de material particulado y gases de combustión de manera que en la situación con proyecto no se superarán los límites establecidos por la normativa ambiental.

Por último, en lo que respecta al ruido, es importante precisar que, el Proyecto consideró en su evaluación la generación de emisiones de ruido derivadas de sus distintas actividades asociadas tanto a la fase de construcción como a la de operación, para establecer si los valores emitidos por el Proyecto cumplen con la normativa vigente D.S. N° 38/11 del Ministerio del Medio Ambiente. Para esto se llevó a cabo la modelación de los niveles de ruido emitidos por el Proyecto sobre los receptores identificados en terreno, los cuales fueron caracterizados en una Línea de Base presentada en el Anexo 3-3 del EIA cuya información se encuentra actualizada en el Anexo 4-6 de la Adenda. Los resultados de la modelación se presentaron en el Anexo 1-7 del EIA, los cuales fueron actualizados en el Anexo 2-6 de la Adenda, Anexo 1-15 de la Adenda Complementaria y Anexo 3-5 de la Adenda Excepcional, para la cual se utilizó el software de predicción sonora Predictor - LIMA Versión 2020.02.

Por otro lado, en el marco de la Adenda Excepcional, se consideraron ampliaciones a los informes de Campos Electromagnéticos, Ruido y Emisiones Atmosféricas presentados en el EIA, Adenda y Adenda Complementaria, en el que se identificaron todos los receptores sensibles que se encuentran a menos de 100 metros de las obras del proyecto, cuyos puntos representativos se presentan en formato kmz en el Anexo 2-12 de la Adenda Excepcional KMZ receptores representativos a menos de 100 metros. De acuerdo a este análisis, se constata, que la mayoría de los receptores referidos a las localidades del Área de Influencia, se encuentran localizados dentro de los dominios de modelación de dispersión de contaminantes considerados para el Proyecto (dominio Biobío, Ñuble y Maule), en el caso de las iglesias dentro del dominio del Maule, con resultados que se consideran como no significativos, puesto que se obtienen valores bajo los límites normativos de saturación o latencia, para todos los contaminantes atmosféricos analizados. En cuanto a los receptores que se encuentran fuera de los dominios de modelación (13 receptores), para evaluar el impacto sobre estos receptores, se consideraron los resultados de la modelación de dispersión de contaminantes en los dominios más cercanos, puesto que éstos cuentan con características topográficas y meteorológicas similares al sector en el que se emplazan. Además, las tasas de emisión estimadas para la modelación de contaminantes del Proyecto consideran aquellas emisiones máximas a causa de la construcción de la línea de transmisión eléctrica, distribuidas a lo largo de los tramos y ramales, además de las correspondientes a las áreas de las subestaciones y rutas a utilizar. Por esta razón, los efectos en la calidad de aire en los receptores cercanos se estiman similares dentro de cada dominio de modelación, variando principalmente en función de la distancia con las obras y partes.

En lo que refiere a ruido, se actualizó la modelación incorporando los puntos adicionales, considerando los escenarios de emisión de ruido más desfavorable, conforme a la metodología de modelación descrita y optimizando el listado de medidas de control de ruido, con el objetivo de entregar protección a los potenciales receptores próximos a las obras. Sin embargo, de acuerdo al ordinario Nº B32/705 de la Subsecretaría de Salud Pública, se indica que no es claro que el escenario de modelación considerado para los nuevos receptores sea el más desfavorable, además, para los nuevos receptores incluidos (R051N y R052N) los niveles de ruido obtenidos en la modelación en la fase de construcción se encontrarían en el límite máximo permisible en el DS 38/2011 del MMA y respecto de las medidas de mitigación propuestas por el Titular no queda claro cuál de las barreras se utilizará. El pronunciamiento indicado señala que:

> "*3.1 En los antecedentes técnicos utilizados para descartar riesgo para la salud de la población (respuesta 177.136 letra c.), el titular señala que "solo los Proyectos de Población Fernández se encuentran cercanos al emplazamiento del Proyecto… en este sector existen diferentes villas, un CECOSF, una Escuela y Jardín infantil. En este marco se han definido nuevos receptores que consideran a todos los grupos humanos que habitan a menos de 100 metros de la LAT. En ese sentido se definió en*

cada sector a evaluar el receptor más cercano, lo cual representa el peor escenario y por tanto los resultados son extrapolables a los otros receptores de la zona evaluada". Adicionalmente, en la respuesta 177.136 letra b. y Figura 66 del Capítulo XVII de la Adenda Extraordinaria, el titular indica que la Villa Alto Las Higueras II se emplazaría a 63 m de distancia de la Subestación Eléctrica Nueva Cauquenes, en su punto más cercano. Sin embargo, según se puede apreciar en la Figura 1 del Capítulo I de la Adenda Extraordinaria y en las imágenes satelitales disponibles en la herramienta Google Earth, la citada subestación colinda con el predio del loteo inmobiliario denominado "Villa Alto Las Higueras", el que se encontraría construido en su mayor parte, y cuya vivienda más cercana se emplazaría a menos de 30 m del límite predial de la subestación (Anexo 1-1, Adenda Extraordinaria).

3.2 En relación a esto último, según la información contenida en el Apéndice 3 del Anexo 3-5 de la Adenda Extraordinaria, aun cuando el titular identificó 4 puntos receptores de ruido denominados R050N, R051N, R052N y R052 en el sector Alto Las Higueras/Alto Las Higueras II, las distancias y configuración de los escenarios de modelación no quedan del todo claros. Así, por ejemplo, uno de los puntos utilizados para evaluar el ruido asociado a la fase de construcción y operación de la Subestación Nueva Cauquenes (R052), se emplaza a más 190 m del límite de la subestación (Tabla 3, Anexo 3-5), condición que no representaría el escenario más desfavorable. Sumado a esto, según se indica en la Tabla 16 del Anexo 3-5, el nivel de ruido modelado para los puntos R051N y R052N en la fase de construcción, se encontraría sobre el límite máximo permisible establecido en el DS 38/2011 del MMA (el punto R050N coincide con este valor límite). Para éstos y los restantes puntos que están en la misma situación, el titular propone implementar barreras acústicas modulares, que según lo descrito en la Tabla 19 del mismo anexo, en el caso de la Subestación Nueva Cauquenes correspondería a un cierre de 295 m de largo por 3.6 m de alto. Sin embargo, en los antecedentes adjuntos al Anexo 3-5, se pueden visualizar dos barreras una que envuelve completamente el predio de la subestación (Apéndice 3 Mapa de Ruido Fase de Construcción) y otra que sólo se extiende desde las torres 107-NC-V26 y 1 - V1 (Apéndice 4 BARRERAS AD3), no quedando claro cuál de las barreras propuesta es la que finalmente se construirá y permitirá dar cumplimiento a la norma.

De acuerdo con los resultados, y conforme a lo establecido en el Artículo 5 del RSEIA se puede concluir que, los antecedentes presentados no son suficientes para descartar que el proyecto no genera efectos sobre la salud de las personas, asociados a los receptores sensibles, reguladas en el D.S. N° 38/11 del MMA en todos ellos.

En lo que refiere a campos electromagnéticos, en el marco de la Adenda Excepcional, se ha obtenido la valorización del campo eléctrico y del campo magnético en la ubicación de todos los Receptores detectados a cierta distancia de las líneas del Sistema de Transmisión Zonal Grupo 3 S/E Itahue- S/E Hualqui (hasta 100 m), mediante el análisis con la estructura más cercana al respectivo Receptor. Sin embargo, los resultados obtenidos no se encuentran completos, como señala la Subsecretaría de Salud Pública en el ordinario Nº B32/705, haciendo referencia a la respuesta indicada en el "Anexo Parte VI Adenda" de la Adenda Excepcional:

"... en la respuesta 177.136 letra c el titular indica que se definieron "nuevos receptores que consideran a todos los grupos humanos que habitan a menos de 100 metros de la LAT. En ese sentido se definió en cada sector a evaluar el receptor más cercano, lo cual representa el peor escenario y por tanto los resultados son extrapolables a los otros receptores de la zona evaluada. Estas nuevas modelaciones consideran tanto campos electromagnéticos, como ruido y emisiones atmosféricas".

En relación a lo anterior, en la Tabla 103 de la Adenda Extraordinaria se presentan los resultados de la estimación de campos electromagnéticos en los receptores identificados como CECOSF y Escuela Los Conquistadores, los que se encontrarían a 539 y 512 m de la línea de transmisión. Para los receptores emplazados en el sector Alto Las Higueras/Alto Las Higueras II no fue posible encontrar en los antecedentes de la adenda, la actualización de la modelación de campos electromagnéticos a la que se hace referencia en esta respuesta, o la verificación del cumplimiento del estándar de referencia propuesto."

1.1446. Observante: Haidee Del Carmen Chavarría Villegas

Observación 1:

Temática: Salud

1. No torres de alta tensión: Quiero que mis nietos tengan un ambiente limpio donde crecer; las torres producen emisión de ruidos, interferencias de radio frecuencia y generación de ozono troposférico.

Evaluación técnica de la observación:

Esta Dirección Ejecutiva considera pertinente la observación, toda vez que hace referencia a aspectos ambientales del proyecto en evaluación. Respecto de lo observado y de acuerdo con los antecedentes del proceso de evaluación, cabe señalar lo siguiente:

Cabe destacar que, para que el Proyecto sea aprobado, debe necesariamente cumplir con la normativa ambiental vigente, en ese sentido si bien existen viviendas ubicadas cerca del trazado de la línea, el Proyecto considera una franja de seguridad, bajo la cual no pueden existir viviendas. Cabe destacar que la franja de seguridad corresponde a un área de exclusión establecida, para garantizar que no existan riesgos para la seguridad tanto de personas como de las instalaciones que conforman dicha línea, durante la operación y mantención de ésta. Para ello, se establecen distancias mínimas y otros aspectos de seguridad que deben existir a ambos lados de la línea de transmisión eléctrica respecto a construcciones; conforme a lo exigido en la normativa eléctrica de franja y las distancias de seguridad de la Superintendencia de Electricidad y Combustible.

Los valores de las franjas se determinaron a partir de cada vano de cada línea y los parámetros de diseño correspondientes. Se establecen los siguientes valores promedio para la franja de:

- Ancho promedio Línea de Transmisión 2X220 kV: 50 metros
- Ancho promedio Ramales 2x66 kV: 20 metros

En relación a lo que respecta a las emisiones de ruido, es importante precisar que, el Proyecto consideró en su evaluación la generación de emisiones de ruido derivadas de sus distintas actividades asociadas tanto a la fase de construcción como a la de operación, para establecer si los valores emitidos por el Proyecto cumplen con la normativa vigente D.S. N° 38/11 del Ministerio del Medio Ambiente. Para esto se llevó a cabo la modelación de los niveles de ruido emitidos por el Proyecto sobre los receptores identificados en terreno, los cuales fueron caracterizados en una Línea de Base presentada en el Anexo 3-3 del EIA cuya información se encuentra actualizada en el Anexo 4-6 de la Adenda. Los resultados de la modelación se presentaron en el Anexo 1-7 del EIA, los cuales fueron actualizados en el Anexo 2-6 de la Adenda, Anexo 1-15 de la Adenda Complementaria y Anexo 3-5 de la Adenda Excepcional, para la cual se utilizó el software de predicción sonora Predictor - LIMA Versión 2020.02.

Por otro lado, en el marco de la Adenda Excepcional, se consideraron ampliaciones a los informes de Campos Electromagnéticos, Ruido y Emisiones Atmosféricas presentados en el EIA, Adenda y Adenda Complementaria, en el que se identificaron todos los receptores sensibles que se encuentran a menos de 100 metros de las obras del proyecto, cuyos puntos representativos se presentan en formato kmz en el Anexo 2-12 de la Adenda Excepcional KMZ receptores representativos a menos de 100 metros. De acuerdo a este análisis, se constata, que la mayoría de los receptores referidos a las localidades del Área de Influencia, se encuentran localizados dentro de los dominios de modelación de dispersión de contaminantes considerados para el Proyecto (dominio Biobío, Ñuble y Maule), en el caso de las iglesias dentro del dominio del Maule, con resultados que se consideran como no significativos, puesto que se obtienen valores bajo los límites normativos de saturación o latencia, para todos los contaminantes atmosféricos analizados. En cuanto a los receptores que se encuentran fuera de los dominios de modelación (13 receptores), para evaluar el impacto sobre estos receptores, se consideraron los resultados de la modelación de dispersión de contaminantes en los dominios más cercanos, puesto que éstos cuentan con características topográficas y meteorológicas similares al sector en el que se emplazan. Además, las tasas de emisión estimadas

para la modelación de contaminantes del Proyecto consideran aquellas emisiones máximas a causa de la construcción de la línea de transmisión eléctrica, distribuidas a lo largo de los tramos y ramales, además de las correspondientes a las áreas de las subestaciones y rutas a utilizar. Por esta razón, los efectos en la calidad de aire en los receptores cercanos se estiman similares dentro de cada dominio de modelación, variando principalmente en función de la distancia con las obras y partes.

En lo que refiere a ruido, se actualizó la modelación incorporando los puntos adicionales, considerando los escenarios de emisión de ruido más desfavorable, conforme a la metodología de modelación descrita y optimizando el listado de medidas de control de ruido, con el objetivo de entregar protección a los potenciales receptores próximos a las obras. Sin embargo, de acuerdo al ordinario Nº B32/705 de la Subsecretaría de Salud Pública, se indica que no es claro que el escenario de modelación considerado para los nuevos receptores sea el más desfavorable, además, para los nuevos receptores incluidos (R051N y R052N) los niveles de ruido obtenidos en la modelación en la fase de construcción se encontrarían en el límite máximo permisible en el DS 38/2011 del MMA y respecto de las medidas de mitigación propuestas por el Titular no queda claro cuál de las barreras se utilizará. El pronunciamiento indicado señala que:

> "*3.1 En los antecedentes técnicos utilizados para descartar riesgo para la salud de la población (respuesta 177.136 letra c.), el titular señala que "solo los Proyectos de Población Fernández se encuentran cercanos al emplazamiento del Proyecto… en este sector existen diferentes villas, un CECOSF, una Escuela y Jardín infantil. En este marco se han definido nuevos receptores que consideran a todos los grupos humanos que habitan a menos de 100 metros de la LAT. En ese sentido se definió en cada sector a evaluar el receptor más cercano, lo cual representa el peor escenario y por tanto los resultados son extrapolables a los otros receptores de la zona evaluada". Adicionalmente, en la respuesta 177.136 letra b. y Figura 66 del Capítulo XVII de la Adenda Extraordinaria, el titular indica que la Villa Alto Las Higueras II se emplazaría a 63 m de distancia de la Subestación Eléctrica Nueva Cauquenes, en su punto más cercano. Sin embargo, según se puede apreciar en la Figura 1 del Capítulo I de la Adenda Extraordinaria y en las imágenes satelitales disponibles en la herramienta Google Earth, la citada subestación colinda con el predio del loteo inmobiliario denominado "Villa Alto Las Higueras", el que se encontraría construido en su mayor parte, y cuya vivienda más cercana se emplazaría a menos de 30 m del límite predial de la subestación (Anexo 1-1, Adenda Extraordinaria).*
>
> *3.2 En relación a esto último, según la información contenida en el Apéndice 3 del Anexo 3-5 de la Adenda Extraordinaria, aun cuando el titular identificó 4 puntos receptores de ruido denominados R050N, R051N, R052N y R052 en el sector Alto Las Higueras/Alto Las Higueras II, las distancias y configuración de los escenarios de modelación no quedan del todo claros. Así, por ejemplo, uno de los puntos utilizados para evaluar el ruido asociado a la fase de construcción y operación de la Subestación Nueva Cauquenes (R052), se emplaza a más 190 m del límite de la subestación (Tabla 3, Anexo 3-5), condición que no representaría el escenario más desfavorable. Sumado a esto, según se indica en la Tabla 16 del Anexo 3-5, el nivel de ruido modelado para los puntos R051N y R052N en la fase de construcción, se encontraría sobre el límite máximo permisible establecido en el DS 38/2011 del MMA (el punto R050N coincide con este valor límite). Para éstos y los restantes puntos que están en la misma situación, el titular propone implementar barreras acústicas modulares, que según lo descrito en la Tabla 19 del mismo anexo, en el caso de la Subestación Nueva Cauquenes correspondería a un cierre de 295 m de largo por 3.6 m de alto. Sin embargo, en los antecedentes adjuntos al Anexo 3-5, se pueden visualizar dos barreras una que envuelve completamente el predio de la subestación (Apéndice 3 Mapa de Ruido Fase de Construcción) y otra que sólo se extiende desde las torres 107-NC-V26 y 1 - V1 (Apéndice 4 BARRERAS AD3), no quedando claro cuál de las barreras propuesta es la que finalmente se construirá y permitirá dar cumplimiento a la norma.*

De acuerdo con los resultados, y conforme a lo establecido en el Artículo 5 del RSEIA se puede concluir que, los antecedentes presentados no son suficientes para descartar que el proyecto no genera efectos sobre la salud de las personas, asociados a los receptores sensibles, reguladas en el D.S. N° 38/11 del MMA en todos ellos.

En lo que refiere a campos electromagnéticos, en el marco de la Adenda Excepcional, se ha obtenido la valorización del campo eléctrico y del campo magnético en la ubicación de todos los Receptores detectados a cierta distancia de las líneas del Sistema de Transmisión Zonal Grupo 3 S/E Itahue- S/E Hualqui (hasta 100 m), mediante el análisis con la estructura más cercana al respectivo Receptor. Sin embargo, los resultados obtenidos no se encuentran completos, como señala la Subsecretaría de Salud Pública en el ordinario Nº B32/705, haciendo referencia a la respuesta indicada en el "Anexo Parte VI Adenda" de la Adenda Excepcional:

> *"... en la respuesta 177.136 letra c el titular indica que se definieron "nuevos receptores que consideran a todos los grupos humanos que habitan a menos de 100 metros de la LAT. En ese sentido se definió en cada sector a evaluar el receptor más cercano, lo cual representa el peor escenario y por tanto los resultados son extrapolables a los otros receptores de la zona evaluada. Estas nuevas modelaciones consideran tanto campos electromagnéticos, como ruido y emisiones atmosféricas".*
>
> *En relación a lo anterior, en la Tabla 103 de la Adenda Extraordinaria se presentan los resultados de la estimación de campos electromagnéticos en los receptores identificados como CECOSF y Escuela Los Conquistadores, los que se encontrarían a 539 y 512 m de la línea de transmisión. Para los receptores emplazados en el sector Alto Las Higueras/Alto Las Higueras II no fue posible encontrar en los antecedentes de la adenda, la actualización de la modelación de campos electromagnéticos a la que se hace referencia en esta respuesta, o la verificación del cumplimiento del estándar de referencia propuesto."*

Asimismo, se aclara que el proyecto generará radiaciones eléctricas y magnéticas del tipo no ionizantes, las cuales no constituyen ningún riesgo para la salud humana, tal como se demuestra en el Análisis de Campos Electromagnéticos, presentado en el Anexo 1-8 del EIA. En dicho estudio, se estimaron los campos generados por las líneas proyectadas, donde se demuestra que, en todos los casos los valores de campo resultan inferiores a los respectivos valores límites establecidos en la normativa.

En cuanto a la generación de aerosoles contaminantes, tales como el ozono producto del efecto corona, este ocurre en las líneas de transmisión eléctrica bajo ciertas condiciones meteorológicas, produciendo ozono a nivel troposférico, sin embargo, dada la corta vida media del ozono en la atmósfera, dicha producción genera aportes en la concentración ambiental a nivel de superficie muy por debajo de la normativa ambiental. Lo anterior es de acuerdo con lo señalado por la Organización Mundial de la Salud, quien es la autoridad responsable de desempeñar una función de liderazgo en los asuntos sanitarios mundiales estableciendo normas y articulando opciones de política basadas en la evidencia, en la nota señala que: "El efecto corona, consistente en la emisión de descargas eléctricas a través del aire, se produce en las proximidades de las líneas de alta tensión. En las noches húmedas o en los días lluviosos resulta a veces visible, y puede producir ruido y ozono. Ninguno de estos efectos es suficientemente importante para afectar a la salud"[43].

Por otra parte, el documento de la Agencia Ambiental Estadounidense (EPA) "Evaluation of health and environmental effects of extra high voltaje transmission"[44] indica que, si bien existe una producción de ozono causado por el efecto corona, sus efectos a nivel de superficie no generan impactos significativos, el cual, además, no genera atracción de contaminantes ni de gas radón.

Observación 2:

[43] (Nota descriptiva OMS Nº 205 ""Los campos electromagnéticos y la salud pública: las frecuencias extremadamente bajas (ELF)", noviembre de 1998.
[44] disponible en la página http://nepis.epa.gov/

Temática: Otros proyectos

2. No avícola: No quiero que se contamine el medio ambiente: el aire o del agua por el estiércol que se deposite en el suelo.

Evaluación técnica de la observación:

Esta Dirección Ejecutiva no considera pertinente la observación, ya que no hace referencia al proyecto en evaluación.

1.1447. Observante: Marcela Alejandra Loyola Aravena

Observación 1:

Temática: Salud

1. Impacto en salud de las personas cercanos al lugar.

Evaluación técnica de la observación:

Esta Dirección Ejecutiva considera pertinente la observación, toda vez que hace referencia a aspectos ambientales del proyecto en evaluación. Respecto de lo observado y de acuerdo con los antecedentes del proceso de evaluación, cabe señalar lo siguiente:

Cabe destacar que, para que el Proyecto sea aprobado, debe necesariamente cumplir con la normativa ambiental vigente, en ese sentido si bien existen viviendas ubicadas cerca del trazado de la línea, el Proyecto considera una franja de seguridad, bajo la cual no pueden existir viviendas. Cabe destacar que la franja de seguridad corresponde a un área de exclusión establecida, para garantizar que no existan riesgos para la seguridad tanto de personas como de las instalaciones que conforman dicha línea, durante la operación y mantención de ésta. Para ello, se establecen distancias mínimas y otros aspectos de seguridad que deben existir a ambos lados de la línea de transmisión eléctrica respecto a construcciones; conforme a lo exigido en la normativa eléctrica de franja y las distancias de seguridad de la Superintendencia de Electricidad y Combustible.

Los valores de las franjas se determinaron a partir de cada vano de cada línea y los parámetros de diseño correspondientes. Se establecen los siguientes valores promedio para la franja de:

- Ancho promedio Línea de Transmisión 2X220 kV: 50 metros
- Ancho promedio Ramales 2x66 kV: 20 metros

El proyecto cumple con la franja de seguridad señalada, salvo en el caso señalado en el oficio N°202 de la Ilustre Municipalidad de Parral del 15 de febrero del 2024, el cual señala que la franja de seguridad estaría por sobre una construcción, entre las torres 391 y 392 de la línea, en el cual se menciona que la estructura 399 está posicionada debajo de la franja de seguridad de la Línea de Alta Tensión del Proyecto “Parque Solar Parral”.

En segunda instancia, en relación con potenciales efectos sobre la salud de las personas, se aclara que el Proyecto ha presentado un Estudio de Campos Electromagnéticos (CEM) (Anexo 1-8 del EIA). Este estudio indica que el Proyecto generará radiaciones eléctricas y magnéticas del tipo no ionizantes, no revistiendo ningún riesgo para la salud de las personas. En dicho estudio, se estimaron los campos generados por las líneas proyectadas, donde se demuestra que, en todos los casos los valores de campo resultan inferiores a los respectivos valores límites establecidos en la normativa.

De los resultados obtenidos en las simulaciones efectuadas, se concluye que la línea de transmisión principal de 2x220kV, las líneas de 2x66kV de los Ramales y las nuevas subestaciones de 220/66kV, en operación, cumplen

con la normativa referente a campo electromagnético, lo que asegura que no existirá afectación a la salud de los grupos humanos.

Asimismo, se evalúan los potenciales efectos que el Proyecto podría generar por causa de las emisiones atmosféricas (Anexo 1-6 del EIA actualizado en Anexo 2-5 de la Adenda, Anexo 8-1 de la Adenda Complementaria y Anexo 1-5 de la Adenda Excepcional), concluyendo que no generará aportes significativos sobre las concentraciones de MP10 y MP2,5 y gases de combustión en el área de influencia durante la fase de construcción, toda vez que se demuestra que la situación proyectada para los mismos contaminantes no superará los límites de saturación establecidos por la normativa ambiental aplicable y, por consiguiente no provocará efectos adversos significativos sobre la salud de la población ubicada en el entorno, considerando además que su efecto es temporal.

Por tanto, se declara que el Proyecto no generará aportes significativos sobre las concentraciones de material particulado y gases de combustión de manera que en la situación con proyecto no se superarán los límites establecidos por la normativa ambiental.

Por último, en lo que respecta al ruido, es importante precisar que, el Proyecto consideró en su evaluación la generación de emisiones de ruido derivadas de sus distintas actividades asociadas tanto a la fase de construcción como a la de operación, para establecer si los valores emitidos por el Proyecto cumplen con la normativa vigente D.S. N° 38/11 del Ministerio del Medio Ambiente. Para esto se llevó a cabo la modelación de los niveles de ruido emitidos por el Proyecto sobre los receptores identificados en terreno, los cuales fueron caracterizados en una Línea de Base presentada en el Anexo 3-3 del EIA cuya información se encuentra actualizada en el Anexo 4-6 de la Adenda. Los resultados de la modelación se presentaron en el Anexo 1-7 del EIA, los cuales fueron actualizados en el Anexo 2-6 de la Adenda, Anexo 1-15 de la Adenda Complementaria y Anexo 3-5 de la Adenda Excepcional, para la cual se utilizó el software de predicción sonora Predictor - LIMA Versión 2020.02.

Por otro lado, en el marco de la Adenda Excepcional, se consideraron ampliaciones a los informes de Campos Electromagnéticos, Ruido y Emisiones Atmosféricas presentados en el EIA, Adenda y Adenda Complementaria, en el que se identificaron todos los receptores sensibles que se encuentran a menos de 100 metros de las obras del proyecto, cuyos puntos representativos se presentan en formato kmz en el Anexo 2-12 de la Adenda Excepcional KMZ receptores representativos a menos de 100 metros. De acuerdo a este análisis, se constata, que la mayoría de los receptores referidos a las localidades del Área de Influencia, se encuentran localizados dentro de los dominios de modelación de dispersión de contaminantes considerados para el Proyecto (dominio Biobío, Ñuble y Maule), en el caso de las iglesias dentro del dominio del Maule, con resultados que se consideran como no significativos, puesto que se obtienen valores bajo los límites normativos de saturación o latencia, para todos los contaminantes atmosféricos analizados. En cuanto a los receptores que se encuentran fuera de los dominios de modelación (13 receptores), para evaluar el impacto sobre estos receptores, se consideraron los resultados de la modelación de dispersión de contaminantes en los dominios más cercanos, puesto que éstos cuentan con características topográficas y meteorológicas similares al sector en el que se emplazan. Además, las tasas de emisión estimadas para la modelación de contaminantes del Proyecto consideran aquellas emisiones máximas a causa de la construcción de la línea de transmisión eléctrica, distribuidas a lo largo de los tramos y ramales, además de las correspondientes a las áreas de las subestaciones y rutas a utilizar. Por esta razón, los efectos en la calidad de aire en los receptores cercanos se estiman similares dentro de cada dominio de modelación, variando principalmente en función de la distancia con las obras y partes.

En lo que refiere a ruido, se actualizó la modelación incorporando los puntos adicionales, considerando los escenarios de emisión de ruido más desfavorable, conforme a la metodología de modelación descrita y optimizando el listado de medidas de control de ruido, con el objetivo de entregar protección a los potenciales receptores próximos a las obras. Sin embargo, de acuerdo al ordinario Nº B32/705 de la Subsecretaría de Salud Pública, se indica que no es claro que el escenario de modelación considerado para los nuevos receptores sea el más desfavorable, además, para los nuevos receptores incluidos (R051N y R052N) los niveles de ruido obtenidos en la

modelación en la fase de construcción se encontrarían en el límite máximo permisible en el DS 38/2011 del MMA y respecto de las medidas de mitigación propuestas por el Titular no queda claro cuál de las barreras se utilizará. El pronunciamiento indicado señala que:

> *"3.1 En los antecedentes técnicos utilizados para descartar riesgo para la salud de la población (respuesta 177.136 letra c.), el titular señala que "solo los Proyectos de Población Fernández se encuentran cercanos al emplazamiento del Proyecto… en este sector existen diferentes villas, un CECOSF, una Escuela y Jardín infantil. En este marco se han definido nuevos receptores que consideran a todos los grupos humanos que habitan a menos de 100 metros de la LAT. En ese sentido se definió en cada sector a evaluar el receptor más cercano, lo cual representa el peor escenario y por tanto los resultados son extrapolables a los otros receptores de la zona evaluada". Adicionalmente, en la respuesta 177.136 letra b. y Figura 66 del Capítulo XVII de la Adenda Extraordinaria, el titular indica que la Villa Alto Las Higueras II se emplazaría a 63 m de distancia de la Subestación Eléctrica Nueva Cauquenes, en su punto más cercano. Sin embargo, según se puede apreciar en la Figura 1 del Capítulo I de la Adenda Extraordinaria y en las imágenes satelitales disponibles en la herramienta Google Earth, la citada subestación colinda con el predio del loteo inmobiliario denominado "Villa Alto Las Higueras", el que se encontraría construido en su mayor parte, y cuya vivienda más cercana se emplazaría a menos de 30 m del límite predial de la subestación (Anexo 1-1, Adenda Extraordinaria).*
>
> *3.2 En relación a esto último, según la información contenida en el Apéndice 3 del Anexo 3-5 de la Adenda Extraordinaria, aun cuando el titular identificó 4 puntos receptores de ruido denominados R050N, R051N, R052N y R052 en el sector Alto Las Higueras/Alto Las Higueras II, las distancias y configuración de los escenarios de modelación no quedan del todo claros. Así, por ejemplo, uno de los puntos utilizados para evaluar el ruido asociado a la fase de construcción y operación de la Subestación Nueva Cauquenes (R052), se emplaza a más 190 m del límite de la subestación (Tabla 3, Anexo 3-5), condición que no representaría el escenario más desfavorable. Sumado a esto, según se indica en la Tabla 16 del Anexo 3-5, el nivel de ruido modelado para los puntos R051N y R052N en la fase de construcción, se encontraría sobre el límite máximo permisible establecido en el DS 38/2011 del MMA (el punto R050N coincide con este valor límite). Para éstos y los restantes puntos que están en la misma situación, el titular propone implementar barreras acústicas modulares, que según lo descrito en la Tabla 19 del mismo anexo, en el caso de la Subestación Nueva Cauquenes correspondería a un cierre de 295 m de largo por 3.6 m de alto. Sin embargo, en los antecedentes adjuntos al Anexo 3-5, se pueden visualizar dos barreras una que envuelve completamente el predio de la subestación (Apéndice 3 Mapa de Ruido Fase de Construcción) y otra que sólo se extiende desde las torres 107-NC-V26 y 1 - V1 (Apéndice 4 BARRERAS AD3), no quedando claro cuál de las barreras propuesta es la que finalmente se construirá y permitirá dar cumplimiento a la norma.*

De acuerdo con los resultados, y conforme a lo establecido en el Artículo 5 del RSEIA se puede concluir que, los antecedentes presentados no son suficientes para descartar que el proyecto no genera efectos sobre la salud de las personas, asociados a los receptores sensibles, reguladas en el D.S. N° 38/11 del MMA en todos ellos.

En lo que refiere a campos electromagnéticos, en el marco de la Adenda Excepcional, se ha obtenido la valorización del campo eléctrico y del campo magnético en la ubicación de todos los Receptores detectados a cierta distancia de las líneas del Sistema de Transmisión Zonal Grupo 3 S/E Itahue- S/E Hualqui (hasta 100 m), mediante el análisis con la estructura más cercana al respectivo Receptor. Sin embargo, los resultados obtenidos no se encuentran completos, como señala la Subsecretaría de Salud Pública en el ordinario Nº B32/705, haciendo referencia a la respuesta indicada en el "Anexo Parte VI Adenda" de la Adenda Excepcional:

> *"… en la respuesta 177.136 letra c el titular indica que se definieron "nuevos receptores que consideran a todos los grupos humanos que habitan a menos de 100 metros de la LAT. En ese sentido se definió en cada sector a evaluar el receptor más cercano, lo cual representa el peor escenario y por tanto los*

resultados son extrapolables a los otros receptores de la zona evaluada. Estas nuevas modelaciones consideran tanto campos electromagnéticos, como ruido y emisiones atmosféricas".

En relación a lo anterior, en la Tabla 103 de la Adenda Extraordinaria se presentan los resultados de la estimación de campos electromagnéticos en los receptores identificados como CECOSF y Escuela Los Conquistadores, los que se encontrarían a 539 y 512 m de la línea de transmisión. Para los receptores emplazados en el sector Alto Las Higueras/Alto Las Higueras II no fue posible encontrar en los antecedentes de la adenda, la actualización de la modelación de campos electromagnéticos a la que se hace referencia en esta respuesta, o la verificación del cumplimiento del estándar de referencia propuesto."

Observación 2:

Temática: Paisaje

2. Impacto visual: Contaminación visual

Evaluación técnica de la observación:

Esta Dirección Ejecutiva considera pertinente la observación, toda vez que hace referencia a aspectos ambientales del proyecto en evaluación. Respecto de lo observado y de acuerdo con los antecedentes del proceso de evaluación, cabe señalar lo siguiente:

En términos de afectación al componente de Paisaje, en el Anexo 3 de la Adenda Excepcional, se señala que el Proyecto presenta impactos significativos en éste, específicamente a la "Alteración de la calidad visual del paisaje en el Tramo 2 Río Maule, Región del Maule", "Alteración de la calidad visual del paisaje en el Tramo 4 Río Itata, Región del Biobío" y "Alteración de la calidad visual del paisaje, por artificialidad, en Fase de Operación. En límite urbano Población Fernández y Nuevos Loteos". Para estos impactos, en el anexo 5 de la Adenda Excepcional se presentan las siguientes medidas de Mitigación y/o Compensación:

5. "Medida de Mitigación Cromática": Consiste en pintar las estructuras con colores similares al entorno, con la finalidad de limitar el contraste cromático entre las estructuras que se instalan y que se superponen al plano del fondo escénico, en los sectores cuyo impacto se considera significativo.
6. "Plantación de cortina vegetal de Quillay (*Quillaja saponaria*) en el perímetro de la Subestación Nueva Cauquenes": Consiste en la implementación de cortina vegetal de Quillay (*Quillaja saponaria*) en el costado de la Subestación Nueva Cauquenes, colindante al conjunto habitacional. La selección de la especie se funda al ser propia de la zona y ser de rápido crecimiento.

De esta manera, el Proyecto se hace cargo de los impactos significativos identificados a través de las medidas ambientales descritas anteriormente. Para mayor detalle de estas medidas, ver Capítulo 7 sobre Plan de Medidas Ambientales del EIA, su actualización en Anexo 6 de la Adenda y Anexo 4 de la Adenda Complementaria.

Considerando el análisis realizado al Artículo 9 del Reglamento del SEIA, las obras del Proyecto, en virtud de la elección de su posición en el territorio, genera una obstrucción permanente, pero, de baja magnitud sobre la visibilidad a zonas de interés paisajístico y/o turístico asociado al paisaje, toda vez que, en general, el Proyecto se mantiene en su mayor proporción oculto a los puntos o rutas desde los cuales puede acceder un observador común, siendo las líneas de transmisión la parte del Proyecto a las cuales será posible tener acceso visual desde las rutas públicas que se acercan o atraviesan los trazados de dichas líneas.

Con lo anterior, el presente Proyecto de acuerdo con su tipología, de línea de transmisión y subestaciones eléctricas, si bien afecta la calidad visual por artificialidad, por medio de la introducción de nuevos elementos al paisaje, de acuerdo con su intervención a través de obras puntuales y de bajo peso visual (estructuras metálicas

reticuladas) no tiene la capacidad de generar cambios significativos sobre los atributos del paisaje existentes en las unidades del paisaje identificadas en el trazado del Proyecto en su totalidad. Más información sobre los impactos al componente paisaje y sus medidas de mitigación y compensación se encuentran en los anexos 3 y 5 de la adenda excepcional.

Observación 3:

Temática: Suelo

3. Devaluación de terrenos y construcciones cercanas.

Evaluación técnica de la observación:

Esta Dirección Ejecutiva no considera pertinente la observación, ya que no hace referencia a aspectos ambientales del proyecto en evaluación. Sin embargo, respecto de lo observado y de acuerdo con los antecedentes del proceso de evaluación, cabe señalar lo siguiente:

En relación con la preocupación planteada por el observante respecto de la pérdida de valor de los terrenos y de acuerdo con lo exigido por la normativa ambiental vigente y los alcances "ambientales" sobre los cuales se sustenta el SEIA, es que la evaluación de materias relacionadas a aspectos de plusvalía o pérdida de valor de la propiedad, como lo mencionado en la consulta, se encuentran fuera del ámbito de evaluación ambiental. Sin embargo, el Proyecto responde a la necesidad de satisfacer el constante incremento que registra la demanda energética a nivel comunal, regional y nacional. En este sentido, la construcción y operación de este nuevo sistema, permitirá aumentar la potencia y energía en el Sistema Eléctrico Nacional (SEN), mejorando la seguridad y continuidad del suministro eléctrico a mediano y largo plazo, lo que será un beneficio directo tanto para el país como para las comunas involucradas. Finalmente, se releva que no existe pérdida de propiedad por parte de los dueños de predios por donde pasa el trazado, sino una servidumbre de paso, lo que está regulado por las leyes chilenas.

1.1448. Observante: Carla Francisca Henríquez Lara

Observación 1:

Temática: Salud

1. Impacto en salud de las personas cercanos al lugar.

Evaluación técnica de la observación:

Esta Dirección Ejecutiva considera pertinente la observación, toda vez que hace referencia a aspectos ambientales del proyecto en evaluación. Respecto de lo observado y de acuerdo con los antecedentes del proceso de evaluación, cabe señalar lo siguiente:

Cabe destacar que, para que el Proyecto sea aprobado, debe necesariamente cumplir con la normativa ambiental vigente, en ese sentido si bien existen viviendas ubicadas cerca del trazado de la línea, el Proyecto considera una franja de seguridad, bajo la cual no pueden existir viviendas. Cabe destacar que la franja de seguridad corresponde a un área de exclusión establecida, para garantizar que no existan riesgos para la seguridad tanto de personas como de las instalaciones que conforman dicha línea, durante la operación y mantención de ésta. Para ello, se establecen distancias mínimas y otros aspectos de seguridad que deben existir a ambos lados de la línea de transmisión eléctrica respecto a construcciones; conforme a lo exigido en la normativa eléctrica de franja y las distancias de seguridad de la Superintendencia de Electricidad y Combustible.

Los valores de las franjas se determinaron a partir de cada vano de cada línea y los parámetros de diseño correspondientes. Se establecen los siguientes valores promedio para la franja de:

- Ancho promedio Línea de Transmisión 2X220 kV: 50 metros
- Ancho promedio Ramales 2x66 kV: 20 metros

El proyecto cumple con la franja de seguridad señalada, salvo en el caso señalado en el oficio N°202 de la Ilustre Municipalidad de Parral del 15 de febrero del 2024, el cual señala que la franja de seguridad estaría por sobre una construcción, entre las torres 391 y 392 de la línea, en el cual se menciona que la estructura 399 está posicionada debajo de la franja de seguridad de la Línea de Alta Tensión del Proyecto "Parque Solar Parral".

En segunda instancia, en relación con potenciales efectos sobre la salud de las personas, se aclara que el Proyecto ha presentado un Estudio de Campos Electromagnéticos (CEM) (Anexo 1-8 del EIA). Este estudio indica que el Proyecto generará radiaciones eléctricas y magnéticas del tipo no ionizantes, no revistiendo ningún riesgo para la salud de las personas. En dicho estudio, se estimaron los campos generados por las líneas proyectadas, donde se demuestra que, en todos los casos los valores de campo resultan inferiores a los respectivos valores límites establecidos en la normativa.

De los resultados obtenidos en las simulaciones efectuadas, se concluye que la línea de transmisión principal de 2x220kV, las líneas de 2x66kV de los Ramales y las nuevas subestaciones de 220/66kV, en operación, cumplen con la normativa referente a campo electromagnético, lo que asegura que no existirá afectación a la salud de los grupos humanos.

Asimismo, se evalúan los potenciales efectos que el Proyecto podría generar por causa de las emisiones atmosféricas (Anexo 1-6 del EIA actualizado en Anexo 2-5 de la Adenda, Anexo 8-1 de la Adenda Complementaria y Anexo 1-5 de la Adenda Excepcional), concluyendo que no generará aportes significativos sobre las concentraciones de MP10 y MP2,5 y gases de combustión en el área de influencia durante la fase de construcción, toda vez que se demuestra que la situación proyectada para los mismos contaminantes no superará los límites de saturación establecidos por la normativa ambiental aplicable y, por consiguiente no provocará efectos adversos significativos sobre la salud de la población ubicada en el entorno, considerando además que su efecto es temporal.

Por tanto, se declara que el Proyecto no generará aportes significativos sobre las concentraciones de material particulado y gases de combustión de manera que en la situación con proyecto no se superarán los límites establecidos por la normativa ambiental.

Por último, en lo que respecta al ruido, es importante precisar que, el Proyecto consideró en su evaluación la generación de emisiones de ruido derivadas de sus distintas actividades asociadas tanto a la fase de construcción como a la de operación, para establecer si los valores emitidos por el Proyecto cumplen con la normativa vigente D.S. N° 38/11 del Ministerio del Medio Ambiente. Para esto se llevó a cabo la modelación de los niveles de ruido emitidos por el Proyecto sobre los receptores identificados en terreno, los cuales fueron caracterizados en una Línea de Base presentada en el Anexo 3-3 del EIA cuya información se encuentra actualizada en el Anexo 4-6 de la Adenda. Los resultados de la modelación se presentaron en el Anexo 1-7 del EIA, los cuales fueron actualizados en el Anexo 2-6 de la Adenda, Anexo 1-15 de la Adenda Complementaria y Anexo 3-5 de la Adenda Excepcional, para la cual se utilizó el software de predicción sonora Predictor - LIMA Versión 2020.02.

Por otro lado, en el marco de la Adenda Excepcional, se consideraron ampliaciones a los informes de Campos Electromagnéticos, Ruido y Emisiones Atmosféricas presentados en el EIA, Adenda y Adenda Complementaria, en el que se identificaron todos los receptores sensibles que se encuentran a menos de 100 metros de las obras del proyecto, cuyos puntos representativos se presentan en formato kmz en el Anexo 2-12 de la Adenda Excepcional KMZ receptores representativos a menos de 100 metros. De acuerdo a este análisis, se constata, que la mayoría de los receptores referidos a las localidades del Área de Influencia, se encuentran localizados dentro de los dominios

de modelación de dispersión de contaminantes considerados para el Proyecto (dominio Biobío, Ñuble y Maule), en el caso de las iglesias dentro del dominio del Maule, con resultados que se consideran como no significativos, puesto que se obtienen valores bajo los límites normativos de saturación o latencia, para todos los contaminantes atmosféricos analizados. En cuanto a los receptores que se encuentran fuera de los dominios de modelación (13 receptores), para evaluar el impacto sobre estos receptores, se consideraron los resultados de la modelación de dispersión de contaminantes en los dominios más cercanos, puesto que éstos cuentan con características topográficas y meteorológicas similares al sector en el que se emplazan. Además, las tasas de emisión estimadas para la modelación de contaminantes del Proyecto consideran aquellas emisiones máximas a causa de la construcción de la línea de transmisión eléctrica, distribuidas a lo largo de los tramos y ramales, además de las correspondientes a las áreas de las subestaciones y rutas a utilizar. Por esta razón, los efectos en la calidad de aire en los receptores cercanos se estiman similares dentro de cada dominio de modelación, variando principalmente en función de la distancia con las obras y partes.

En lo que refiere a ruido, se actualizó la modelación incorporando los puntos adicionales, considerando los escenarios de emisión de ruido más desfavorable, conforme a la metodología de modelación descrita y optimizando el listado de medidas de control de ruido, con el objetivo de entregar protección a los potenciales receptores próximos a las obras. Sin embargo, de acuerdo al ordinario Nº B32/705 de la Subsecretaría de Salud Pública, se indica que no es claro que el escenario de modelación considerado para los nuevos receptores sea el más desfavorable, además, para los nuevos receptores incluidos (R051N y R052N) los niveles de ruido obtenidos en la modelación en la fase de construcción se encontrarían en el límite máximo permisible en el DS 38/2011 del MMA y respecto de las medidas de mitigación propuestas por el Titular no queda claro cuál de las barreras se utilizará. El pronunciamiento indicado señala que:

> "*3.1 En los antecedentes técnicos utilizados para descartar riesgo para la salud de la población (respuesta 177.136 letra c.), el titular señala que "solo los Proyectos de Población Fernández se encuentran cercanos al emplazamiento del Proyecto… en este sector existen diferentes villas, un CECOSF, una Escuela y Jardín infantil. En este marco se han definido nuevos receptores que consideran a todos los grupos humanos que habitan a menos de 100 metros de la LAT. En ese sentido se definió en cada sector a evaluar el receptor más cercano, lo cual representa el peor escenario y por tanto los resultados son extrapolables a los otros receptores de la zona evaluada". Adicionalmente, en la respuesta 177.136 letra b. y Figura 66 del Capítulo XVII de la Adenda Extraordinaria, el titular indica que la Villa Alto Las Higueras II se emplazaría a 63 m de distancia de la Subestación Eléctrica Nueva Cauquenes, en su punto más cercano. Sin embargo, según se puede apreciar en la Figura 1 del Capítulo I de la Adenda Extraordinaria y en las imágenes satelitales disponibles en la herramienta Google Earth, la citada subestación colinda con el predio del loteo inmobiliario denominado "Villa Alto Las Higueras", el que se encontraría construido en su mayor parte, y cuya vivienda más cercana se emplazaría a menos de 30 m del límite predial de la subestación (Anexo 1-1, Adenda Extraordinaria).*
>
> *3.2 En relación a esto último, según la información contenida en el Apéndice 3 del Anexo 3-5 de la Adenda Extraordinaria, aun cuando el titular identificó 4 puntos receptores de ruido denominados R050N, R051N, R052N y R052 en el sector Alto Las Higueras/Alto Las Higueras II, las distancias y configuración de los escenarios de modelación no quedan del todo claros. Así, por ejemplo, uno de los puntos utilizados para evaluar el ruido asociado a la fase de construcción y operación de la Subestación Nueva Cauquenes (R052), se emplaza a más 190 m del límite de la subestación (Tabla 3, Anexo 3-5), condición que no representaría el escenario más desfavorable. Sumado a esto, según se indica en la Tabla 16 del Anexo 3-5, el nivel de ruido modelado para los puntos R051N y R052N en la fase de construcción, se encontraría sobre el límite máximo permisible establecido en el DS 38/2011 del MMA (el punto R050N coincide con este valor límite). Para éstos y los restantes puntos que están en la misma situación, el titular propone implementar barreras acústicas modulares, que según lo descrito en la Tabla 19 del mismo anexo, en el caso de la Subestación Nueva Cauquenes correspondería a un cierre de 295 m de largo por 3.6 m de alto. Sin embargo, en los antecedentes adjuntos al Anexo 3-5, se pueden visualizar dos barreras una que*

envuelve completamente el predio de la subestación (Apéndice 3 Mapa de Ruido Fase de Construcción) y otra que sólo se extiende desde las torres 107-NC-V26 y 1 - V1 (Apéndice 4 BARRERAS AD3), no quedando claro cuál de las barreras propuesta es la que finalmente se construirá y permitirá dar cumplimiento a la norma.

De acuerdo con los resultados, y conforme a lo establecido en el Artículo 5 del RSEIA se puede concluir que, los antecedentes presentados no son suficientes para descartar que el proyecto no genera efectos sobre la salud de las personas, asociados a los receptores sensibles, reguladas en el D.S. N° 38/11 del MMA en todos ellos.

En lo que refiere a campos electromagnéticos, en el marco de la Adenda Excepcional, se ha obtenido la valorización del campo eléctrico y del campo magnético en la ubicación de todos los Receptores detectados a cierta distancia de las líneas del Sistema de Transmisión Zonal Grupo 3 S/E Itahue- S/E Hualqui (hasta 100 m), mediante el análisis con la estructura más cercana al respectivo Receptor. Sin embargo, los resultados obtenidos no se encuentran completos, como señala la Subsecretaría de Salud Pública en el ordinario Nº B32/705, haciendo referencia a la respuesta indicada en el "Anexo Parte VI Adenda" de la Adenda Excepcional:

"... en la respuesta 177.136 letra c el titular indica que se definieron "nuevos receptores que consideran a todos los grupos humanos que habitan a menos de 100 metros de la LAT. En ese sentido se definió en cada sector a evaluar el receptor más cercano, lo cual representa el peor escenario y por tanto los resultados son extrapolables a los otros receptores de la zona evaluada. Estas nuevas modelaciones consideran tanto campos electromagnéticos, como ruido y emisiones atmosféricas".

En relación a lo anterior, en la Tabla 103 de la Adenda Extraordinaria se presentan los resultados de la estimación de campos electromagnéticos en los receptores identificados como CECOSF y Escuela Los Conquistadores, los que se encontrarían a 539 y 512 m de la línea de transmisión. Para los receptores emplazados en el sector Alto Las Higueras/Alto Las Higueras II no fue posible encontrar en los antecedentes de la adenda, la actualización de la modelación de campos electromagnéticos a la que se hace referencia en esta respuesta, o la verificación del cumplimiento del estándar de referencia propuesto."

Observación 2:

Temática: Paisaje

2. Contaminación visual

Evaluación técnica de la observación:

Esta Dirección Ejecutiva considera pertinente la observación, toda vez que hace referencia a aspectos ambientales del proyecto en evaluación. Respecto de lo observado y de acuerdo con los antecedentes del proceso de evaluación, cabe señalar lo siguiente:

En términos de afectación al componente de Paisaje, en el Anexo 3 de la Adenda Excepcional, se señala que el Proyecto presenta impactos significativos en éste, específicamente a la "Alteración de la calidad visual del paisaje en el Tramo 2 Río Maule, Región del Maule", "Alteración de la calidad visual del paisaje en el Tramo 4 Río Itata, Región del Biobío" y "Alteración de la calidad visual del paisaje, por artificialidad, en Fase de Operación. En límite urbano Población Fernández y Nuevos Loteos". Para estos impactos, en el anexo 5 de la Adenda Excepcional se presentan las siguientes medidas de Mitigación y/o Compensación:

1. "Medida de Mitigación Cromática": Consiste en pintar las estructuras con colores similares al entorno, con la finalidad de limitar el contraste cromático entre las estructuras que se instalan y que se superponen al plano del fondo escénico, en los sectores cuyo impacto se considera significativo.

2. “Plantación de cortina vegetal de Quillay (*Quillaja saponaria*) en el perímetro de la Subestación Nueva Cauquenes”: Consiste en la implementación de cortina vegetal de Quillay (*Quillaja saponaria*) en el costado de la Subestación Nueva Cauquenes, colindante al conjunto habitacional. La selección de la especie se funda al ser propia de la zona y ser de rápido crecimiento.

De esta manera, el Proyecto se hace cargo de los impactos significativos identificados a través de las medidas ambientales descritas anteriormente. Para mayor detalle de estas medidas, ver Capítulo 7 sobre Plan de Medidas Ambientales del EIA, su actualización en Anexo 6 de la Adenda y Anexo 4 de la Adenda Complementaria.

Considerando el análisis realizado al Artículo 9 del Reglamento del SEIA, las obras del Proyecto, en virtud de la elección de su posición en el territorio, genera una obstrucción permanente, pero, de baja magnitud sobre la visibilidad a zonas de interés paisajístico y/o turístico asociado al paisaje, toda vez que, en general, el Proyecto se mantiene en su mayor proporción oculto a los puntos o rutas desde los cuales puede acceder un observador común, siendo las líneas de transmisión la parte del Proyecto a las cuales será posible tener acceso visual desde las rutas públicas que se acercan o atraviesan los trazados de dichas líneas.

Con lo anterior, el presente Proyecto de acuerdo con su tipología, de línea de transmisión y subestaciones eléctricas, si bien afecta la calidad visual por artificialidad, por medio de la introducción de nuevos elementos al paisaje, de acuerdo con su intervención a través de obras puntuales y de bajo peso visual (estructuras metálicas reticuladas) no tiene la capacidad de generar cambios significativos sobre los atributos del paisaje existentes en las unidades del paisaje identificadas en el trazado del Proyecto en su totalidad. Más información sobre los impactos al componente paisaje y sus medidas de mitigación y compensación se encuentran en los anexos 3 y 5 de la adenda excepcional.

Observación 3:

Temática: Suelo

3. Desvalorización de las propiedades cercanas al lugar.

Evaluación técnica de la observación:

Esta Dirección Ejecutiva no considera pertinente la observación, ya que no hace referencia a aspectos ambientales del proyecto en evaluación. Sin embargo, respecto de lo observado y de acuerdo con los antecedentes del proceso de evaluación, cabe señalar lo siguiente:

En relación con la preocupación planteada por el observante respecto de la pérdida de valor de los terrenos y de acuerdo con lo exigido por la normativa ambiental vigente y los alcances “ambientales” sobre los cuales se sustenta el SEIA, es que la evaluación de materias relacionadas a aspectos de plusvalía o pérdida de valor de la propiedad, como lo mencionado en la consulta, se encuentran fuera del ámbito de evaluación ambiental. Sin embargo, el Proyecto responde a la necesidad de satisfacer el constante incremento que registra la demanda energética a nivel comunal, regional y nacional. En este sentido, la construcción y operación de este nuevo sistema, permitirá aumentar la potencia y energía en el Sistema Eléctrico Nacional (SEN), mejorando la seguridad y continuidad del suministro eléctrico a mediano y largo plazo, lo que será un beneficio directo tanto para el país como para las comunas involucradas. Finalmente, se releva que no existe pérdida de propiedad por parte de los dueños de predios por donde pasa el trazado, sino una servidumbre de paso, lo que está regulado por las leyes chilenas.

1.1449. Observante: Julianna Andrea Pereira Manríquez

Observación 1:

Temática: Salud

1. Medio ambiente: Afecta principalmente la salud de las personas y nuestra naturaleza deteriorándola incondicionalmente.

Evaluación técnica de la observación:

Esta Dirección Ejecutiva considera pertinente la observación, toda vez que hace referencia a aspectos ambientales del proyecto en evaluación. Respecto de lo observado y de acuerdo con los antecedentes del proceso de evaluación, cabe señalar lo siguiente:

Cabe destacar que, para que el Proyecto sea aprobado, debe necesariamente cumplir con la normativa ambiental vigente, en ese sentido si bien existen viviendas ubicadas cerca del trazado de la línea, el Proyecto considera una franja de seguridad, bajo la cual no pueden existir viviendas. Cabe destacar que la franja de seguridad corresponde a un área de exclusión establecida, para garantizar que no existan riesgos para la seguridad tanto de personas como de las instalaciones que conforman dicha línea, durante la operación y mantención de ésta. Para ello, se establecen distancias mínimas y otros aspectos de seguridad que deben existir a ambos lados de la línea de transmisión eléctrica respecto a construcciones; conforme a lo exigido en la normativa eléctrica de franja y las distancias de seguridad de la Superintendencia de Electricidad y Combustible.

Los valores de las franjas se determinaron a partir de cada vano de cada línea y los parámetros de diseño correspondientes. Se establecen los siguientes valores promedio para la franja de:

- Ancho promedio Línea de Transmisión 2X220 kV: 50 metros
- Ancho promedio Ramales 2x66 kV: 20 metros

El proyecto cumple con la franja de seguridad señalada, salvo en el caso señalado en el oficio N°202 de la Ilustre Municipalidad de Parral del 15 de febrero del 2024, el cual señala que la franja de seguridad estaría por sobre una construcción, entre las torres 391 y 392 de la línea, en el cual se menciona que la estructura 399 está posicionada debajo de la franja de seguridad de la Línea de Alta Tensión del Proyecto “Parque Solar Parral”.

En segunda instancia, en relación con potenciales efectos sobre la salud de las personas, se aclara que el Proyecto ha presentado un Estudio de Campos Electromagnéticos (CEM) (Anexo 1-8 del EIA). Este estudio indica que el Proyecto generará radiaciones eléctricas y magnéticas del tipo no ionizantes, no revistiendo ningún riesgo para la salud de las personas. En dicho estudio, se estimaron los campos generados por las líneas proyectadas, donde se demuestra que, en todos los casos los valores de campo resultan inferiores a los respectivos valores límites establecidos en la normativa.

De los resultados obtenidos en las simulaciones efectuadas, se concluye que la línea de transmisión principal de 2x220kV, las líneas de 2x66kV de los Ramales y las nuevas subestaciones de 220/66kV, en operación, cumplen con la normativa referente a campo electromagnético, lo que asegura que no existirá afectación a la salud de los grupos humanos.

Asimismo, se evalúan los potenciales efectos que el Proyecto podría generar por causa de las emisiones atmosféricas (Anexo 1-6 del EIA actualizado en Anexo 2-5 de la Adenda, Anexo 8-1 de la Adenda Complementaria y Anexo 1-5 de la Adenda Excepcional), concluyendo que no generará aportes significativos sobre las concentraciones de MP10 y MP2,5 y gases de combustión en el área de influencia durante la fase de construcción, toda vez que se demuestra que la situación proyectada para los mismos contaminantes no superará los límites de saturación establecidos por la normativa ambiental aplicable y, por consiguiente no provocará efectos

adversos significativos sobre la salud de la población ubicada en el entorno, considerando además que su efecto es temporal.

Por tanto, se declara que el Proyecto no generará aportes significativos sobre las concentraciones de material particulado y gases de combustión de manera que en la situación con proyecto no se superarán los límites establecidos por la normativa ambiental.

Por último, en lo que respecta al ruido, es importante precisar que, el Proyecto consideró en su evaluación la generación de emisiones de ruido derivadas de sus distintas actividades asociadas tanto a la fase de construcción como a la de operación, para establecer si los valores emitidos por el Proyecto cumplen con la normativa vigente D.S. N° 38/11 del Ministerio del Medio Ambiente. Para esto se llevó a cabo la modelación de los niveles de ruido emitidos por el Proyecto sobre los receptores identificados en terreno, los cuales fueron caracterizados en una Línea de Base presentada en el Anexo 3-3 del EIA cuya información se encuentra actualizada en el Anexo 4-6 de la Adenda. Los resultados de la modelación se presentaron en el Anexo 1-7 del EIA, los cuales fueron actualizados en el Anexo 2-6 de la Adenda, Anexo 1-15 de la Adenda Complementaria y Anexo 3-5 de la Adenda Excepcional, para la cual se utilizó el software de predicción sonora Predictor - LIMA Versión 2020.02.

Por otro lado, en el marco de la Adenda Excepcional, se consideraron ampliaciones a los informes de Campos Electromagnéticos, Ruido y Emisiones Atmosféricas presentados en el EIA, Adenda y Adenda Complementaria, en el que se identificaron todos los receptores sensibles que se encuentran a menos de 100 metros de las obras del proyecto, cuyos puntos representativos se presentan en formato kmz en el Anexo 2-12 de la Adenda Excepcional KMZ receptores representativos a menos de 100 metros. De acuerdo a este análisis, se constata, que la mayoría de los receptores referidos a las localidades del Área de Influencia, se encuentran localizados dentro de los dominios de modelación de dispersión de contaminantes considerados para el Proyecto (dominio Biobío, Ñuble y Maule), en el caso de las iglesias dentro del dominio del Maule, con resultados que se consideran como no significativos, puesto que se obtienen valores bajo los límites normativos de saturación o latencia, para todos los contaminantes atmosféricos analizados. En cuanto a los receptores que se encuentran fuera de los dominios de modelación (13 receptores), para evaluar el impacto sobre estos receptores, se consideraron los resultados de la modelación de dispersión de contaminantes en los dominios más cercanos, puesto que éstos cuentan con características topográficas y meteorológicas similares al sector en el que se emplazan. Además, las tasas de emisión estimadas para la modelación de contaminantes del Proyecto consideran aquellas emisiones máximas a causa de la construcción de la línea de transmisión eléctrica, distribuidas a lo largo de los tramos y ramales, además de las correspondientes a las áreas de las subestaciones y rutas a utilizar. Por esta razón, los efectos en la calidad de aire en los receptores cercanos se estiman similares dentro de cada dominio de modelación, variando principalmente en función de la distancia con las obras y partes.

En lo que refiere a ruido, se actualizó la modelación incorporando los puntos adicionales, considerando los escenarios de emisión de ruido más desfavorable, conforme a la metodología de modelación descrita y optimizando el listado de medidas de control de ruido, con el objetivo de entregar protección a los potenciales receptores próximos a las obras. Sin embargo, de acuerdo al ordinario Nº B32/705 de la Subsecretaría de Salud Pública, se indica que no es claro que el escenario de modelación considerado para los nuevos receptores sea el más desfavorable, además, para los nuevos receptores incluidos (R051N y R052N) los niveles de ruido obtenidos en la modelación en la fase de construcción se encontrarían en el límite máximo permisible en el DS 38/2011 del MMA y respecto de las medidas de mitigación propuestas por el Titular no queda claro cuál de las barreras se utilizará. El pronunciamiento indicado señala que:

> "*3.1 En los antecedentes técnicos utilizados para descartar riesgo para la salud de la población (respuesta 177.136 letra c.), el titular señala que "solo los Proyectos de Población Fernández se encuentran cercanos al emplazamiento del Proyecto… en este sector existen diferentes villas, un CECOSF, una Escuela y Jardín infantil. En este marco se han definido nuevos receptores que consideran a todos los grupos humanos que habitan a menos de 100 metros de la LAT. En ese sentido se definió en*

cada sector a evaluar el receptor más cercano, lo cual representa el peor escenario y por tanto los resultados son extrapolables a los otros receptores de la zona evaluada". Adicionalmente, en la respuesta 177.136 letra b. y Figura 66 del Capítulo XVII de la Adenda Extraordinaria, el titular indica que la Villa Alto Las Higueras II se emplazaría a 63 m de distancia de la Subestación Eléctrica Nueva Cauquenes, en su punto más cercano. Sin embargo, según se puede apreciar en la Figura 1 del Capítulo I de la Adenda Extraordinaria y en las imágenes satelitales disponibles en la herramienta Google Earth, la citada subestación colinda con el predio del loteo inmobiliario denominado "Villa Alto Las Higueras", el que se encontraría construido en su mayor parte, y cuya vivienda más cercana se emplazaría a menos de 30 m del límite predial de la subestación (Anexo 1-1, Adenda Extraordinaria).

3.2 En relación a esto último, según la información contenida en el Apéndice 3 del Anexo 3-5 de la Adenda Extraordinaria, aun cuando el titular identificó 4 puntos receptores de ruido denominados R050N, R051N, R052N y R052 en el sector Alto Las Higueras/Alto Las Higueras II, las distancias y configuración de los escenarios de modelación no quedan del todo claros. Así, por ejemplo, uno de los puntos utilizados para evaluar el ruido asociado a la fase de construcción y operación de la Subestación Nueva Cauquenes (R052), se emplaza a más 190 m del límite de la subestación (Tabla 3, Anexo 3-5), condición que no representaría el escenario más desfavorable. Sumado a esto, según se indica en la Tabla 16 del Anexo 3-5, el nivel de ruido modelado para los puntos R051N y R052N en la fase de construcción, se encontraría sobre el límite máximo permisible establecido en el DS 38/2011 del MMA (el punto R050N coincide con este valor límite). Para éstos y los restantes puntos que están en la misma situación, el titular propone implementar barreras acústicas modulares, que según lo descrito en la Tabla 19 del mismo anexo, en el caso de la Subestación Nueva Cauquenes correspondería a un cierre de 295 m de largo por 3.6 m de alto. Sin embargo, en los antecedentes adjuntos al Anexo 3-5, se pueden visualizar dos barreras una que envuelve completamente el predio de la subestación (Apéndice 3 Mapa de Ruido Fase de Construcción) y otra que sólo se extiende desde las torres 107-NC-V26 y 1 - V1 (Apéndice 4 BARRERAS AD3), no quedando claro cuál de las barreras propuesta es la que finalmente se construirá y permitirá dar cumplimiento a la norma.

De acuerdo con los resultados, y conforme a lo establecido en el Artículo 5 del RSEIA se puede concluir que, los antecedentes presentados no son suficientes para descartar que el proyecto no genera efectos sobre la salud de las personas, asociados a los receptores sensibles, reguladas en el D.S. N° 38/11 del MMA en todos ellos.

En lo que refiere a campos electromagnéticos, en el marco de la Adenda Excepcional, se ha obtenido la valorización del campo eléctrico y del campo magnético en la ubicación de todos los Receptores detectados a cierta distancia de las líneas del Sistema de Transmisión Zonal Grupo 3 S/E Itahue- S/E Hualqui (hasta 100 m), mediante el análisis con la estructura más cercana al respectivo Receptor. Sin embargo, los resultados obtenidos no se encuentran completos, como señala la Subsecretaría de Salud Pública en el ordinario Nº B32/705, haciendo referencia a la respuesta indicada en el "Anexo Parte VI Adenda" de la Adenda Excepcional:

"... en la respuesta 177.136 letra c el titular indica que se definieron "nuevos receptores que consideran a todos los grupos humanos que habitan a menos de 100 metros de la LAT. En ese sentido se definió en cada sector a evaluar el receptor más cercano, lo cual representa el peor escenario y por tanto los resultados son extrapolables a los otros receptores de la zona evaluada. Estas nuevas modelaciones consideran tanto campos electromagnéticos, como ruido y emisiones atmosféricas".

En relación a lo anterior, en la Tabla 103 de la Adenda Extraordinaria se presentan los resultados de la estimación de campos electromagnéticos en los receptores identificados como CECOSF y Escuela Los Conquistadores, los que se encontrarían a 539 y 512 m de la línea de transmisión. Para los receptores emplazados en el sector Alto Las Higueras/Alto Las Higueras II no fue posible encontrar en los antecedentes de la adenda, la actualización de la modelación de campos electromagnéticos a la que se hace referencia en esta respuesta, o la verificación del cumplimiento del estándar de referencia propuesto."

1.1450. Observante: Marcel Rodrigo Canales Canales

Observación 1:

Temática: Salud

1. Salud y Medio ambiente: Es terrible pensar que nuestra ciudad se convertirá en zona de sacrificio con estos proyectos que se hacen que a largo plazo son perjudiciales para nuestra salud y el medio ambiente.

Evaluación técnica de la observación:

Esta Dirección Ejecutiva considera pertinente la observación, toda vez que hace referencia a aspectos ambientales del proyecto en evaluación. Respecto de lo observado y de acuerdo con los antecedentes del proceso de evaluación, cabe señalar lo siguiente:

Cabe destacar que, para que el Proyecto sea aprobado, debe necesariamente cumplir con la normativa ambiental vigente, en ese sentido si bien existen viviendas ubicadas cerca del trazado de la línea, el Proyecto considera una franja de seguridad, bajo la cual no pueden existir viviendas. Cabe destacar que la franja de seguridad corresponde a un área de exclusión establecida, para garantizar que no existan riesgos para la seguridad tanto de personas como de las instalaciones que conforman dicha línea, durante la operación y mantención de ésta. Para ello, se establecen distancias mínimas y otros aspectos de seguridad que deben existir a ambos lados de la línea de transmisión eléctrica respecto a construcciones; conforme a lo exigido en la normativa eléctrica de franja y las distancias de seguridad de la Superintendencia de Electricidad y Combustible.

Los valores de las franjas se determinaron a partir de cada vano de cada línea y los parámetros de diseño correspondientes. Se establecen los siguientes valores promedio para la franja de:

- Ancho promedio Línea de Transmisión 2X220 kV: 50 metros
- Ancho promedio Ramales 2x66 kV: 20 metros

El proyecto cumple con la franja de seguridad señalada, salvo en el caso señalado en el oficio N°202 de la Ilustre Municipalidad de Parral del 15 de febrero del 2024, el cual señala que la franja de seguridad estaría por sobre una construcción, entre las torres 391 y 392 de la línea, en el cual se menciona que la estructura 399 está posicionada debajo de la franja de seguridad de la Línea de Alta Tensión del Proyecto “Parque Solar Parral”.

En segunda instancia, en relación con potenciales efectos sobre la salud de las personas, se aclara que el Proyecto ha presentado un Estudio de Campos Electromagnéticos (CEM) (Anexo 1-8 del EIA). Este estudio indica que el Proyecto generará radiaciones eléctricas y magnéticas del tipo no ionizantes, no revistiendo ningún riesgo para la salud de las personas. En dicho estudio, se estimaron los campos generados por las líneas proyectadas, donde se demuestra que, en todos los casos los valores de campo resultan inferiores a los respectivos valores límites establecidos en la normativa.

De los resultados obtenidos en las simulaciones efectuadas, se concluye que la línea de transmisión principal de 2x220kV, las líneas de 2x66kV de los Ramales y las nuevas subestaciones de 220/66kV, en operación, cumplen con la normativa referente a campo electromagnético, lo que asegura que no existirá afectación a la salud de los grupos humanos.

Asimismo, se evalúan los potenciales efectos que el Proyecto podría generar por causa de las emisiones atmosféricas (Anexo 1-6 del EIA actualizado en Anexo 2-5 de la Adenda, Anexo 8-1 de la Adenda Complementaria y Anexo 1-5 de la Adenda Excepcional), concluyendo que no generará aportes significativos sobre las concentraciones de MP10 y MP2,5 y gases de combustión en el área de influencia durante la fase de

construcción, toda vez que se demuestra que la situación proyectada para los mismos contaminantes no superará los límites de saturación establecidos por la normativa ambiental aplicable y, por consiguiente no provocará efectos adversos significativos sobre la salud de la población ubicada en el entorno, considerando además que su efecto es temporal.

Por tanto, se declara que el Proyecto no generará aportes significativos sobre las concentraciones de material particulado y gases de combustión de manera que en la situación con proyecto no se superarán los límites establecidos por la normativa ambiental.

Por último, lo que respecta al ruido, es importante precisar que, el Proyecto consideró en su evaluación la generación de emisiones de ruido derivadas de sus distintas actividades asociadas tanto a la fase de construcción como a la de operación, para establecer si los valores emitidos por el Proyecto cumplen con la normativa vigente D.S. N° 38/11 del Ministerio del Medio Ambiente. Para esto se llevó a cabo la modelación de los niveles de ruido emitidos por el Proyecto sobre los receptores identificados en terreno, los cuales fueron caracterizados en una Línea de Base presentada en el Anexo 3-3 del EIA cuya información se encuentra actualizada en el Anexo 4-6 de la Adenda. Los resultados de la modelación se presentaron en el Anexo 1-7 del EIA, los cuales fueron actualizados en el Anexo 2-6 de la Adenda, Anexo 1-15 de la Adenda Complementaria y Anexo 3-5 de la Adenda Excepcional, para la cual se utilizó el software de predicción sonora Predictor - LIMA Versión 2020.02.

Por otro lado, en el marco de la Adenda Excepcional, se consideraron ampliaciones a los informes de Campos Electromagnéticos, Ruido y Emisiones Atmosféricas presentados en el EIA, Adenda y Adenda Complementaria, en el que se identificaron todos los receptores sensibles que se encuentran a menos de 100 metros de las obras del proyecto, cuyos puntos representativos se presentan en formato kmz en el Anexo 2-12 de la Adenda Excepcional KMZ receptores representativos a menos de 100 metros. De acuerdo a este análisis, se constata, que la mayoría de los receptores referidos a las localidades del Área de Influencia, se encuentran localizados dentro de los dominios de modelación de dispersión de contaminantes considerados para el Proyecto (dominio Biobío, Ñuble y Maule), en el caso de las iglesias dentro del dominio del Maule, con resultados que se consideran como no significativos, puesto que se obtienen valores bajo los límites normativos de saturación o latencia, para todos los contaminantes atmosféricos analizados. En cuanto a los receptores que se encuentran fuera de los dominios de modelación (13 receptores), para evaluar el impacto sobre estos receptores, se consideraron los resultados de la modelación de dispersión de contaminantes en los dominios más cercanos, puesto que éstos cuentan con características topográficas y meteorológicas similares al sector en el que se emplazan. Además, las tasas de emisión estimadas para la modelación de contaminantes del Proyecto consideran aquellas emisiones máximas a causa de la construcción de la línea de transmisión eléctrica, distribuidas a lo largo de los tramos y ramales, además de las correspondientes a las áreas de las subestaciones y rutas a utilizar. Por esta razón, los efectos en la calidad de aire en los receptores cercanos se estiman similares dentro de cada dominio de modelación, variando principalmente en función de la distancia con las obras y partes.

En lo que refiere a ruido, se actualizó la modelación incorporando los puntos adicionales, considerando los escenarios de emisión de ruido más desfavorable, conforme a la metodología de modelación descrita y optimizando el listado de medidas de control de ruido, con el objetivo de entregar protección a los potenciales receptores próximos a las obras. Sin embargo, de acuerdo al ordinario Nº B32/705 de la Subsecretaría de Salud Pública, se indica que no es claro que el escenario de modelación considerado para los nuevos receptores sea el más desfavorable, además, para los nuevos receptores incluidos (R051N y R052N) los niveles de ruido obtenidos en la modelación en la fase de construcción se encontrarían en el límite máximo permisible en el DS 38/2011 del MMA y respecto de las medidas de mitigación propuestas por el Titular no queda claro cuál de las barreras se utilizará. El pronunciamiento indicado señala que:

"*3.1 En los antecedentes técnicos utilizados para descartar riesgo para la salud de la población (respuesta 177.136 letra c.), el titular señala que "solo los Proyectos de Población Fernández se encuentran cercanos al emplazamiento del Proyecto… en este sector existen diferentes villas, un CECOSF, una Escuela y Jardín infantil. En este marco se han definido nuevos receptores que consideran a todos los grupos humanos que habitan a menos de 100 metros de la LAT. En ese sentido se definió en cada sector a evaluar el receptor más cercano, lo cual representa el peor escenario y por tanto los resultados son extrapolables a los otros receptores de la zona evaluada". Adicionalmente, en la respuesta 177.136 letra b. y Figura 66 del Capítulo XVII de la Adenda Extraordinaria, el titular indica que la Villa Alto Las Higueras II se emplazaría a 63 m de distancia de la Subestación Eléctrica Nueva Cauquenes, en su punto más cercano. Sin embargo, según se puede apreciar en la Figura 1 del Capítulo I de la Adenda Extraordinaria y en las imágenes satelitales disponibles en la herramienta Google Earth, la citada subestación colinda con el predio del loteo inmobiliario denominado "Villa Alto Las Higueras", el que se encontraría construido en su mayor parte, y cuya vivienda más cercana se emplazaría a menos de 30 m del límite predial de la subestación (Anexo 1-1, Adenda Extraordinaria).*

3.2 En relación a esto último, según la información contenida en el Apéndice 3 del Anexo 3-5 de la Adenda Extraordinaria, aun cuando el titular identificó 4 puntos receptores de ruido denominados R050N, R051N, R052N y R052 en el sector Alto Las Higueras/Alto Las Higueras II, las distancias y configuración de los escenarios de modelación no quedan del todo claros. Así, por ejemplo, uno de los puntos utilizados para evaluar el ruido asociado a la fase de construcción y operación de la Subestación Nueva Cauquenes (R052), se emplaza a más 190 m del límite de la subestación (Tabla 3, Anexo 3-5), condición que no representaría el escenario más desfavorable. Sumado a esto, según se indica en la Tabla 16 del Anexo 3-5, el nivel de ruido modelado para los puntos R051N y R052N en la fase de construcción, se encontraría sobre el límite máximo permisible establecido en el DS 38/2011 del MMA (el punto R050N coincide con este valor límite). Para éstos y los restantes puntos que están en la misma situación, el titular propone implementar barreras acústicas modulares, que según lo descrito en la Tabla 19 del mismo anexo, en el caso de la Subestación Nueva Cauquenes correspondería a un cierre de 295 m de largo por 3.6 m de alto. Sin embargo, en los antecedentes adjuntos al Anexo 3-5, se pueden visualizar dos barreras una que envuelve completamente el predio de la subestación (Apéndice 3 Mapa de Ruido Fase de Construcción) y otra que sólo se extiende desde las torres 107-NC-V26 y 1 - V1 (Apéndice 4 BARRERAS AD3), no quedando claro cuál de las barreras propuesta es la que finalmente se construirá y permitirá dar cumplimiento a la norma.

De acuerdo con los resultados, y conforme a lo establecido en el Artículo 5 del RSEIA se puede concluir que, los antecedentes presentados no son suficientes para descartar que el proyecto no genera efectos sobre la salud de las personas, asociados a los receptores sensibles, reguladas en el D.S. N° 38/11 del MMA en todos ellos.

En lo que refiere a campos electromagnéticos, en el marco de la Adenda Excepcional, se ha obtenido la valorización del campo eléctrico y del campo magnético en la ubicación de todos los Receptores detectados a cierta distancia de las líneas del Sistema de Transmisión Zonal Grupo 3 S/E Itahue- S/E Hualqui (hasta 100 m), mediante el análisis con la estructura más cercana al respectivo Receptor. Sin embargo, los resultados obtenidos no se encuentran completos, como señala la Subsecretaría de Salud Pública en el ordinario Nº B32/705, haciendo referencia a la respuesta indicada en el "Anexo Parte VI Adenda" de la Adenda Excepcional:

"… en la respuesta 177.136 letra c el titular indica que se definieron "nuevos receptores que consideran a todos los grupos humanos que habitan a menos de 100 metros de la LAT. En ese sentido se definió en cada sector a evaluar el receptor más cercano, lo cual representa el peor escenario y por tanto los

resultados son extrapolables a los otros receptores de la zona evaluada. Estas nuevas modelaciones consideran tanto campos electromagnéticos, como ruido y emisiones atmosféricas".

En relación a lo anterior, en la Tabla 103 de la Adenda Extraordinaria se presentan los resultados de la estimación de campos electromagnéticos en los receptores identificados como CECOSF y Escuela Los Conquistadores, los que se encontrarían a 539 y 512 m de la línea de transmisión. Para los receptores emplazados en el sector Alto Las Higueras/Alto Las Higueras II no fue posible encontrar en los antecedentes de la adenda, la actualización de la modelación de campos electromagnéticos a la que se hace referencia en esta respuesta, o la verificación del cumplimiento del estándar de referencia propuesto."

En cuanto a los posibles efectos cancerígenos y otras enfermedades, la OMS señala que "las directrices sobre campos electromagnéticos aseguran que, si no se sobrepasa el límite de exposición establecido, no se producirán efectos perjudiciales para la salud. Sobre el nivel que se sabe que produce un efecto sobre la salud, se aplica un factor de seguridad elevado. Por consiguiente, incluso si una persona se viera sometida a intensidades de campos varias veces mayores que el límite establecido, la exposición que experimentaría estaría dentro de este margen de seguridad". Además, también indica que "a pesar de los numerosos estudios realizados, la existencia o no de efectos cancerígenos es muy controvertida. En cualquier caso, es evidente que, si los campos electromagnéticos realmente producen algún efecto de aumento de riesgo de cáncer, el efecto será extremadamente pequeño. Los resultados obtenidos hasta la fecha presentan numerosas contradicciones, pero no se han encontrado incrementos grandes del riesgo de ningún tipo de cáncer, ni en niños ni en adultos"[45].

1.1451. Observante: Segundo Armando Rivas Castillo

Observación 1:

Temática: Salud
1. Salud: Enfermedades a largo plazo.

Evaluación técnica de la observación:

Esta Dirección Ejecutiva considera pertinente la observación, toda vez que hace referencia a aspectos ambientales del proyecto en evaluación. Respecto de lo observado y de acuerdo con los antecedentes del proceso de evaluación, cabe señalar lo siguiente:

Cabe destacar que, para que el Proyecto sea aprobado, debe necesariamente cumplir con la normativa ambiental vigente, en ese sentido si bien existen viviendas ubicadas cerca del trazado de la línea, el Proyecto considera una franja de seguridad, bajo la cual no pueden existir viviendas. Cabe destacar que la franja de seguridad corresponde a un área de exclusión establecida, para garantizar que no existan riesgos para la seguridad tanto de personas como de las instalaciones que conforman dicha línea, durante la operación y mantención de ésta. Para ello, se establecen distancias mínimas y otros aspectos de seguridad que deben existir a ambos lados de la línea de transmisión eléctrica respecto a construcciones; conforme a lo exigido en la normativa eléctrica de franja y las distancias de seguridad de la Superintendencia de Electricidad y Combustible.

Los valores de las franjas se determinaron a partir de cada vano de cada línea y los parámetros de diseño correspondientes. Se establecen los siguientes valores promedio para la franja de:

- Ancho promedio Línea de Transmisión 2X220 kV: 50 metros

[45] Sitio Oficial OMS: https://www.who.int/es/news-room/questions-and-answers/item/electromagnetic-fields

- Ancho promedio Ramales 2x66 kV: 20 metros

El proyecto cumple con la franja de seguridad señalada, salvo en el caso señalado en el oficio N°202 de la Ilustre Municipalidad de Parral del 15 de febrero del 2024, el cual señala que la franja de seguridad estaría por sobre una construcción, entre las torres 391 y 392 de la línea, en el cual se menciona que la estructura 399 está posicionada debajo de la franja de seguridad de la Línea de Alta Tensión del Proyecto "Parque Solar Parral".

En segunda instancia, en relación con potenciales efectos sobre la salud de las personas, se aclara que el Proyecto ha presentado un Estudio de Campos Electromagnéticos (CEM) (Anexo 1-8 del EIA). Este estudio indica que el Proyecto generará radiaciones eléctricas y magnéticas del tipo no ionizantes, no revistiendo ningún riesgo para la salud de las personas. En dicho estudio, se estimaron los campos generados por las líneas proyectadas, donde se demuestra que, en todos los casos los valores de campo resultan inferiores a los respectivos valores límites establecidos en la normativa.

De los resultados obtenidos en las simulaciones efectuadas, se concluye que la línea de transmisión principal de 2x220kV, las líneas de 2x66kV de los Ramales y las nuevas subestaciones de 220/66kV, en operación, cumplen con la normativa referente a campo electromagnético, lo que asegura que no existirá afectación a la salud de los grupos humanos.

Asimismo, se evalúan los potenciales efectos que el Proyecto podría generar por causa de las emisiones atmosféricas (Anexo 1-6 del EIA actualizado en Anexo 2-5 de la Adenda, Anexo 8-1 de la Adenda Complementaria y Anexo 1-5 de la Adenda Excepcional), concluyendo que no generará aportes significativos sobre las concentraciones de MP10 y MP2,5 y gases de combustión en el área de influencia durante la fase de construcción, toda vez que se demuestra que la situación proyectada para los mismos contaminantes no superará los límites de saturación establecidos por la normativa ambiental aplicable y, por consiguiente no provocará efectos adversos significativos sobre la salud de la población ubicada en el entorno, considerando además que su efecto es temporal.

Por tanto, se declara que el Proyecto no generará aportes significativos sobre las concentraciones de material particulado y gases de combustión de manera que en la situación con proyecto no se superarán los límites establecidos por la normativa ambiental.

Por último, lo que respecta al ruido, es importante precisar que, el Proyecto consideró en su evaluación la generación de emisiones de ruido derivadas de sus distintas actividades asociadas tanto a la fase de construcción como a la de operación, para establecer si los valores emitidos por el Proyecto cumplen con la normativa vigente D.S. N° 38/11 del Ministerio del Medio Ambiente. Para esto se llevó a cabo la modelación de los niveles de ruido emitidos por el Proyecto sobre los receptores identificados en terreno, los cuales fueron caracterizados en una Línea de Base presentada en el Anexo 3-3 del EIA cuya información se encuentra actualizada en el Anexo 4-6 de la Adenda. Los resultados de la modelación se presentaron en el Anexo 1-7 del EIA, los cuales fueron actualizados en el Anexo 2-6 de la Adenda, Anexo 1-15 de la Adenda Complementaria y Anexo 3-5 de la Adenda Excepcional, para la cual se utilizó el software de predicción sonora Predictor - LIMA Versión 2020.02.

Por otro lado, en el marco de la Adenda Excepcional, se consideraron ampliaciones a los informes de Campos Electromagnéticos, Ruido y Emisiones Atmosféricas presentados en el EIA, Adenda y Adenda Complementaria, en el que se identificaron todos los receptores sensibles que se encuentran a menos de 100 metros de las obras del proyecto, cuyos puntos representativos se presentan en formato kmz en el Anexo 2-12 de la Adenda Excepcional KMZ receptores representativos a menos de 100 metros. De acuerdo a este análisis, se constata, que la mayoría de los receptores referidos a las localidades del Área de Influencia, se encuentran localizados dentro de los dominios de modelación de dispersión de contaminantes considerados para el Proyecto (dominio Biobío, Ñuble y Maule),

en el caso de las iglesias dentro del dominio del Maule, con resultados que se consideran como no significativos, puesto que se obtienen valores bajo los límites normativos de saturación o latencia, para todos los contaminantes atmosféricos analizados. En cuanto a los receptores que se encuentran fuera de los dominios de modelación (13 receptores), para evaluar el impacto sobre estos receptores, se consideraron los resultados de la modelación de dispersión de contaminantes en los dominios más cercanos, puesto que éstos cuentan con características topográficas y meteorológicas similares al sector en el que se emplazan. Además, las tasas de emisión estimadas para la modelación de contaminantes del Proyecto consideran aquellas emisiones máximas a causa de la construcción de la línea de transmisión eléctrica, distribuidas a lo largo de los tramos y ramales, además de las correspondientes a las áreas de las subestaciones y rutas a utilizar. Por esta razón, los efectos en la calidad de aire en los receptores cercanos se estiman similares dentro de cada dominio de modelación, variando principalmente en función de la distancia con las obras y partes.

En lo que refiere a ruido, se actualizó la modelación incorporando los puntos adicionales, considerando los escenarios de emisión de ruido más desfavorable, conforme a la metodología de modelación descrita y optimizando el listado de medidas de control de ruido, con el objetivo de entregar protección a los potenciales receptores próximos a las obras. Sin embargo, de acuerdo al ordinario Nº B32/705 de la Subsecretaría de Salud Pública, se indica que no es claro que el escenario de modelación considerado para los nuevos receptores sea el más desfavorable, además, para los nuevos receptores incluidos (R051N y R052N) los niveles de ruido obtenidos en la modelación en la fase de construcción se encontrarían en el límite máximo permisible en el DS 38/2011 del MMA y respecto de las medidas de mitigación propuestas por el Titular no queda claro cuál de las barreras se utilizará. El pronunciamiento indicado señala que:

> "*3.1 En los antecedentes técnicos utilizados para descartar riesgo para la salud de la población (respuesta 177.136 letra c.), el titular señala que "solo los Proyectos de Población Fernández se encuentran cercanos al emplazamiento del Proyecto… en este sector existen diferentes villas, un CECOSF, una Escuela y Jardín infantil. En este marco se han definido nuevos receptores que consideran a todos los grupos humanos que habitan a menos de 100 metros de la LAT. En ese sentido se definió en cada sector a evaluar el receptor más cercano, lo cual representa el peor escenario y por tanto los resultados son extrapolables a los otros receptores de la zona evaluada". Adicionalmente, en la respuesta 177.136 letra b. y Figura 66 del Capítulo XVII de la Adenda Extraordinaria, el titular indica que la Villa Alto Las Higueras II se emplazaría a 63 m de distancia de la Subestación Eléctrica Nueva Cauquenes, en su punto más cercano. Sin embargo, según se puede apreciar en la Figura 1 del Capítulo I de la Adenda Extraordinaria y en las imágenes satelitales disponibles en la herramienta Google Earth, la citada subestación colinda con el predio del loteo inmobiliario denominado "Villa Alto Las Higueras", el que se encontraría construido en su mayor parte, y cuya vivienda más cercana se emplazaría a menos de 30 m del límite predial de la subestación (Anexo 1-1, Adenda Extraordinaria).*
>
> *3.2 En relación a esto último, según la información contenida en el Apéndice 3 del Anexo 3-5 de la Adenda Extraordinaria, aun cuando el titular identificó 4 puntos receptores de ruido denominados R050N, R051N, R052N y R052 en el sector Alto Las Higueras/Alto Las Higueras II, las distancias y configuración de los escenarios de modelación no quedan del todo claros. Así, por ejemplo, uno de los puntos utilizados para evaluar el ruido asociado a la fase de construcción y operación de la Subestación Nueva Cauquenes (R052), se emplaza a más 190 m del límite de la subestación (Tabla 3, Anexo 3-5), condición que no representaría el escenario más desfavorable. Sumado a esto, según se indica en la Tabla 16 del Anexo 3-5, el nivel de ruido modelado para los puntos R051N y R052N en la fase de construcción, se encontraría sobre el límite máximo permisible establecido en el DS 38/2011 del MMA (el punto R050N coincide con este valor límite). Para éstos y los restantes puntos que están en la misma situación, el titular propone implementar barreras acústicas modulares, que según lo descrito en la Tabla 19 del mismo anexo, en el*

caso de la Subestación Nueva Cauquenes correspondería a un cierre de 295 m de largo por 3.6 m de alto. Sin embargo, en los antecedentes adjuntos al Anexo 3-5, se pueden visualizar dos barreras una que envuelve completamente el predio de la subestación (Apéndice 3 Mapa de Ruido Fase de Construcción) y otra que sólo se extiende desde las torres 107-NC-V26 y 1 - V1 (Apéndice 4 BARRERAS AD3), no quedando claro cuál de las barreras propuesta es la que finalmente se construirá y permitirá dar cumplimiento a la norma.

De acuerdo con los resultados, y conforme a lo establecido en el Artículo 5 del RSEIA se puede concluir que, los antecedentes presentados no son suficientes para descartar que el proyecto no genera efectos sobre la salud de las personas, asociados a los receptores sensibles, reguladas en el D.S. N° 38/11 del MMA en todos ellos.

En lo que refiere a campos electromagnéticos, en el marco de la Adenda Excepcional, se ha obtenido la valorización del campo eléctrico y del campo magnético en la ubicación de todos los Receptores detectados a cierta distancia de las líneas del Sistema de Transmisión Zonal Grupo 3 S/E Itahue- S/E Hualqui (hasta 100 m), mediante el análisis con la estructura más cercana al respectivo Receptor. Sin embargo, los resultados obtenidos no se encuentran completos, como señala la Subsecretaría de Salud Pública en el ordinario Nº B32/705, haciendo referencia a la respuesta indicada en el "Anexo Parte VI Adenda" de la Adenda Excepcional:

"… en la respuesta 177.136 letra c el titular indica que se definieron "nuevos receptores que consideran a todos los grupos humanos que habitan a menos de 100 metros de la LAT. En ese sentido se definió en cada sector a evaluar el receptor más cercano, lo cual representa el peor escenario y por tanto los resultados son extrapolables a los otros receptores de la zona evaluada. Estas nuevas modelaciones consideran tanto campos electromagnéticos, como ruido y emisiones atmosféricas".

En relación a lo anterior, en la Tabla 103 de la Adenda Extraordinaria se presentan los resultados de la estimación de campos electromagnéticos en los receptores identificados como CECOSF y Escuela Los Conquistadores, los que se encontrarían a 539 y 512 m de la línea de transmisión. Para los receptores emplazados en el sector Alto Las Higueras/Alto Las Higueras II no fue posible encontrar en los antecedentes de la adenda, la actualización de la modelación de campos electromagnéticos a la que se hace referencia en esta respuesta, o la verificación del cumplimiento del estándar de referencia propuesto."

En cuanto a los posibles efectos cancerígenos y otras enfermedades, la OMS señala que "las directrices sobre campos electromagnéticos aseguran que, si no se sobrepasa el límite de exposición establecido, no se producirán efectos perjudiciales para la salud. Sobre el nivel que se sabe que produce un efecto sobre la salud, se aplica un factor de seguridad elevado. Por consiguiente, incluso si una persona se viera sometida a intensidades de campos varias veces mayores que el límite establecido, la exposición que experimentaría estaría dentro de este margen de seguridad". Además, también indica que "a pesar de los numerosos estudios realizados, la existencia o no de efectos cancerígenos es muy controvertida. En cualquier caso, es evidente que, si los campos electromagnéticos realmente producen algún efecto de aumento de riesgo de cáncer, el efecto será extremadamente pequeño. Los resultados obtenidos hasta la fecha presentan numerosas contradicciones, pero no se han encontrado incrementos grandes del riesgo de ningún tipo de cáncer, ni en niños ni en adultos"[46].

Observación 2:

Temática: Flora y Fauna

[46] Sitio Oficial OMS: https://www.who.int/es/news-room/questions-and-answers/item/electromagnetic-fields

2. Flora y Fauna

Evaluación técnica de la observación:

Esta Dirección Ejecutiva considera pertinente la observación, toda vez que hace referencia a aspectos ambientales del proyecto en evaluación. Respecto de lo observado y de acuerdo con los antecedentes del proceso de evaluación, cabe señalar lo siguiente:

En respuesta a la posible afectación de flora y vegetación, en el Capítulo 4 del EIA: "Predicción y Evaluación de Impacto ambiental" actualizado en el Anexo 5 de la Adenda, en el Anexo 3 de la Adenda Complementaria y en el Anexo 3 de la Adenda Excepcional, se detallan los principales impactos a la componente ambiental flora y vegetación.

De acuerdo con la línea de base de flora y vegetación, se identificaron 6 especies en categoría "amenazadas" a lo largo del proyecto, las que se especifican en la Tabla 59 del Anexo 3 de la Adenda Excepcional "Actualización Predicción y Evaluación de Impactos", que se expone a continuación:

Tabla 59 del Anexo 3 de la Adenda Excepcional, pp. 90. Especies en categoría de "amenazadas" en el área de influencia del Proyecto

Nombre Científico	Nombre vulgar	Categoría de conservación	Tramo					Ramal		
			T1	T2	T3	T4	T5	R1	R2	R3
Gomortega keule	Queule	En peligro				*	*			
Pitavia punctata	Pitao	En peligro					*			
Calydorea xiphioides	Tahay violeta	Vulnerable	*	*		*				
Citronella mucronata	Naranjillo	Vulnerable		*	*	*	*			
Selkirkia limense	N/A	En peligro					*			
Vestia foetida	Huevil	En peligro				*	*			

Impacto C-FV-1. Pérdida de ejemplares de flora en categoría de "amenazadas"

Impacto C-FV-1A. Pérdida de ejemplares de flora en categoría de "amenazadas", caso de *Gomortega keule, Citronella mucronata, Pitavia punctata, Selkirkia limense y Vestia foetida*

En base a la calificación del impacto el proyecto no produce un impacto significativo sobre la flora, identificada al interior de plantaciones forestales, matorrales y bosque exótico en la franja de servidumbre. El diseño del proyecto ha considerado como medida la no intervención de los bosques nativos de preservación donde habitan *Gomortega keule, Pitavia punctata y Citronella mucronata.*

Impacto C-FV-1B. Pérdida de ejemplares de flora en categoría "amenazadas", caso de *Citronella mucronata.*

En base a la calificación del impacto el proyecto declara impacto significativo. Al respecto, el diseño del proyecto ha considerado como medida estricta la no intervención de los bosques nativos de preservación, ni especies en categoría de conservación de acuerdo con lo indicado en el artículo 19 de la Ley N°20.283 (Efectos, Características y Circunstancias). Respecto de los individuos localizados en otro tipo de formaciones dentro de la faja de seguridad, no se intervendrán individuos de naranjillo contemplando la mantención de un anillo de 20 metros de ancho

alrededor del individuo registrado. No obstante, el proyecto señala que existen 6 ejemplares de naranjillo que se ubican en áreas de intervención por obras.

Impacto C-FV-1C. Pérdida de ejemplares de flora en categoría “amenazadas”, en caso de *Calydorea xiphioides.*

En base a la calificación de impacto el proyecto declara impacto significativo. Al respecto, El proyecto señala la presencia y pérdida de 371 individuos de la especie en las áreas de intervención del proyecto.

Impacto C-FV-2. Pérdida de Superficie de Bosque Nativo esclerófilo y caducifolio.

En base a la calificación de impacto el proyecto declara impacto significativo. De acuerdo con lo declarado, las obras permanentes y temporales del proyecto ocupa una superficie de 1.057,54 hectáreas, de las cuales un 5,18% corresponde a formaciones de vegetación nativa (3,65% bosque nativo; 1,53% matorrales). De la vegetación nativa presente en el área de intervención del proyecto, se requiere cortar 24,4 ha de bosque nativo, pertenecientes a los tipos forestales esclerófilo y al tipo forestal Roble-Raulí-Coihue.

Impacto C-FV-3. Pérdida de Superficie de Bosque Nativo de espinales de *Acacia caven.*

En base a la calificación del impacto, el proyecto declara impacto no significativo. De acuerdo con las obras permanentes y temporales del Proyecto, se hará uso de una superficie de intervención de 1.057,54 hectáreas, de las cuales 14,18 ha (equivalente a un 1,3%) corresponde a bosque nativo de espinales de *Acacia caven.* Los espinales a intervenir por el proyecto no constituyen hábitat de especies en categoría de conservación amenazadas, y son de amplia distribución geográfica en Chile.

Impacto C-FV-4. Pérdida de Superficie de Matorral

En base a la calificación ambiental del impacto, el proyecto declara impacto no significativo. El proyecto intervendrá una superficie de 16,22 hectáreas. Los tipos de matorral a intervenir por el proyecto son de amplia distribución geográfica en hile, y en el área de influencia corresponden más bien a una manifestación de degradación producto de incendios forestales e invasión de especies exóticas.

Impacto C-FV-5: Alteración de Biodiversidad

De acuerdo con las actualizaciones de la cartografía de vegetación desarrollada en la Adenda Excepcional del Proyecto, se consigna que las obras del Proyecto abarcarán un área de 38,57 ha de Bosque Nativo. Las comunidades de bosque nativo identificadas dentro del área de influencia son las siguientes:

- Comunidad Subtipo Espinal (Tipo Forestal Esclerófilo)
- Comunidad Subtipo Rodales Mixtos de Especies Arbóreas Esclerófilas (Tipo Forestal Esclerófilo)
- Comunidad Subtipo Forestal Bosquetes Costeros Septentrionales de Roble-Hualo (Tipo Forestal Roble-Hualo)
- Comunidad Subtipo Bosques Hidrófilos de Quebrada (Tipo Forestal Esclerófilo)
- Comunidad Subtipo Forestal Bosques degradados (Tipo Forestal Roble-Raulí-Coihue)

El impacto de pérdida biodiversidad es clasificado de manera no significativa, toda vez que lo acotado de la intervención en contexto del área de influencia, determina bajas variaciones de los índices de diversidad alfa, beta y gamma evaluados.

A continuación, se presenta la variación de superficies declarada en la Tabla 71 del Anexo 3 de la Adenda Excepcional "Actualización Predicción y Evaluación de Impactos", para cada tramo del área de influencia, según comunidades.

Tabla 71 del Anexo 3 de la Adenda Excepcional, pp. 113. Variación de superficies para cada tramo del área de influencia, según comunidades

Comunidad (Subtipo Forestal)	Superficie intervención (Ha)	Superficie original AI (Ha)	Superficie estado con proyecto (Ha)	% pérdida	% remanente
Bosques degradados (Roble-Raulí-Coihue)	7,31	237,51	230,20	3,08%	96,92%
Bosques hidrófilos de quebradas	0,13	69,57	69,44	0,19%	99,81%
Espinal	14,18	114,97	100,79	12,33%	87,67%
Rodales mixtos de especies arbóreas esclerófilas	16,95	392,17	375,22	4,32%	95,68%
Bosquetes costeros septentrionales de Roble o Hualo	0,00	254,05	254,05	0,00%	100,00%
Total	38,57	1.068,27	1.029,70	3,61%	96,39%

Fuente: Adenda Excepcional. Anexo 3 Actualización Predicción y Evaluación de Impactos, pp. 113

Impacto C-FV-5A: Alteración de Biodiversidad Alfa.

Referida a la diversidad intrínseca. La alteración de diversidad alfa en bosque nativo es en promedio de -3,1% en el área de influencia. La pérdida de 3,1% de diversidad alfa se debe a la mayor abundancia proporcional de algunas especies producto de la intervención, principalmente de individuos de *Acacia caven*. El proyecto no eliminará especies, permaneciendo estable en el área de influencia.

Impacto C-FV-5B: Alteración de Biodiversidad Beta

Definida como el "grado de cambio o reemplazo en la composición de especies entre diferentes comunidades en el paisaje". La alteración de diversidad beta en bosque nativo es de un -4,3% a nivel del área de influencia. El efecto significa una mayor similitud entre las comunidades de bosque nativo en el escenario con proyecto.

Impacto C-FV-5C: Alteración de Biodiversidad Gamma

Referida a la riqueza de especies del conjunto de comunidades que integran un paisaje, resultante de las diversidades alfa y beta. La alteración de la diversidad gamma en bosque nativo es de un 3,5% a nivel del área de influencia. El efecto refleja la mayor similitud entre las comunidades de bosque nativo (pérdida de diversidad beta), y la menor abundancia proporcional de especies de flora dentro de cada comunidad (pérdida de diversidad alfa) producto de la intervención.

Impacto C-FV-6: Fragmentación Ecosistema Bosque Nativo.

El impacto fragmentación ecosistema bosque nativo, es clasificado como no significativo, toda vez que lo acotado de la intervención en contexto del área de influencia, determina variaciones no significativas de los índices de fragmentación evaluados.

La intervención de las obras del proyecto no generará un cambio drástico en la configuración actual de los fragmentos de bosque nativo presentes en el área de influencia, ni en los patrones de forma evaluados. En efecto,

los índices de forma están señalando una prácticamente nula variación en las formas en el estado con proyecto, lo que significa, que no se generarán parches de formas más complejas.

Impacto C-FV-7: Pérdida de especies endémica con distribución geográfica restringida

El impacto de pérdida de especies endémicas con distribución geográfica restringida es clasificado no significativo, toda vez que lo acotado de la intervención en contexto del área de influencia, se determina que no se presenten especies endémicas con distribución geográfica dentro de las áreas de intervención por parte del proyecto.

Dada la presencia de impactos significativos, se proponen las siguientes medidas de mitigación, reparación y/o compensación:

M1-C-FV-1 Enriquecimiento con *Citronella mucronata* (Naranjillo). Se propone como medida de compensación una reposición a una tasa de 3:1, a través de enriquecimiento de un bosque esclerófilo. Considerando que se requiere eliminar 6 individuos de *Citronella mucronata,* se propone plantar 23 individuos en bosque nativo en la comuna de Cauquenes.

M2-C-FV-2 Rescate y relocalización *Calydorea xiphioides* (Tahay). Se propone la recolección de bulbos de las zonas donde se va a llevar a cabo el proyecto y la relocalización y trasplante de estos en un sector cercano a la subestación Mataquito.

M3-C-FV-3 Compensación - Restauración y Enriquecimiento de matorral y bosque degradado. Se propone un total de 17,08 ha destinadas a restauración, distribuidas entre restauraciones de bosque hidrófilo de quebrada y rodales mixtos de especies arbóreas esclerófilas, ubicadas de manera contigua en la comuna de Cauquenes.

M4-C-FV-4 Recuperación de Bosque Nativo. Se propone la restauración y enriquecimiento de las siguientes especies: *Nothofagus obliqua, Persea lingue, Maytenus boaria, Laurelia sempervirens, Gevuina avellana, Lomatia dentata* y *Quillaja saponaria.* La medida se ejecutará en la comuna de Concepción.

Adicionalmente, se proponen Compromisos Ambientales Voluntarios relacionados a flora y vegetación como la recuperación de bosque nativo asociado a los impactos C-FV-5 y C-FV-6 y plan de protección de individuos *Gomortega keule, Pitavia punctata, Citronella mucronata, Selkirkia limense y Vestia foetida* en plantaciones asociado al impacto C-FV-1A los cuales se detallan en el Anexo 8 de la Adenda Excepcional Actualización Compromisos Ambientales Voluntarios.

A mayor abundamiento, la Corporación Nacional Forestal, Dirección Ejecutiva (CONAF) en su Oficio ORD. N°113/2024 de fecha 01/03/2024 indica respecto del PAS 150 que: "*Sumado a lo anterior es posible constatar que la distancia propuesta por el titular no se cumple en la totalidad de sus obras observándose situaciones que de acuerdo a lo señalado por el propio titular estaría generándose la alteración de hábitat para la formación BNP-37, debido a obras a solo 0,48 metros para la formación BNP-37, tal como se muestra en la figura N° 12. Misma situación para la formación BNP18, con obras a una distancia de 7,41 metros cómo es posible observar en la figura 13, situaciones para las cuales no se presenta el permiso sectorial correspondiente al PAS 150.*" Adicionalmente, señala: "*Con relación a las respuestas 99, 100 y 101 de la presente Adenda, el titular fundamenta su respuesta citando el "Anexo 3-3 Descarte de Alteración del Hábitat de Especies Amenazadas", el cual ya fue observado anteriormente y en función de estos antecedentes la Corporación considera que el titular no responde a la observación realizada y por tanto no es posible descartar la intervención y alteración de hábitat para los bosques nativos de preservación y para las especies declaradas como monumento natural. Dado que esta Corporación estima que no se justifica científicamente ni técnicamente la propuesta, debido a que dicha cifra el titular la respalda en función de trabajos científicos, cuyos valores no corresponden o simplemente no aparecen*

en los artículos citados (Sanguinetti & Kitzberger 2009; Lander et al. 2019). Lo anterior sumado a lo señalado en las observaciones de línea base, en cuanto a la intervención de bosques nativos de preservación en las torres 75 del ramal que va desde la S/E Hualqui a la S/E Chiguayante, y torre 86-DH, y alteración de hábitat para la formación BNP-37, BNP-18 y posiblemente a BN-65, por lo cual esta Corporación considera que el proyecto no cumple con la legislación ambiental y no presenta el permiso ambiental sectorial correspondiente, de acuerdo con lo estipulado en el artículo 150 del D.S. N° 40, del Ministerio de Medio ambiente".

En relación a los PAS 148 y 149 se señala: "*En ambos Permisos sectoriales ambientales se solicita al titular rectificar en el apartado de "Protección contra incendios forestales" las medidas propuestas por cuanto como fue observado con anterioridad para el plan de prevención y los PAS, la pauta utilizada ya no se encuentra vigente y debe actualizar las medidas para dar cumplimiento a la "Pauta de Prescripciones Técnicas Aplicables al Programa de Protección Contra Incendios Forestales Contenidas en los Planes de Manejo de Plantaciones" en su Versión 4.1 vigente desde 2022."*

En la respuesta al numeral 82, respecto a la descripción y caracterización de la vegetación de manera cuantitativa con la metodología de inventario forestal, se señala al titular que no entrega en las tablas de rodal, el volumen por clase diamétrica de las especies nativas a intervenir. Parámetro necesario para que los propietarios puedan solicitar guías de libre tránsito para acreditar el origen legal de la madera."

Específicamente sobre el PAS 148 se indica: "*El titular señala en el PAS 148 el tipo de vegetación actual en el lugar a reforestar, indica "matorral muy escaso a claro y sectores de pradera", se le indica que el sector debe cumplir con señalado en el Art 33° del Reglamento General del D.L 701/1974*.".

En relación a lo señalado por el observante de acuerdo a la *Citronella mucronata* (naranjillo), se señala que el proyecto declara en el Anexo 3 de la Adenda Excepcional "Actualización Predicción y Evaluación de Impactos" el impacto C-FV-1A: Pérdida de ejemplares de flora en categoría de "amenazadas": *Gomortega keule, Pitavia punctata, Citronella mucronata, Selkirkia limense* y *Vestia foetida,* calificado como impacto no significativo; y el impacto C-FV-1B: Pérdida de ejemplares de flora en categoría "amenazadas": *Citronella mucronata,* calificado como impacto significativo.

Los individuos de naranjillo ubicados dentro de la franja de servidumbre del Proyecto totalizan 317 ejemplares, y se ubican en formaciones de plantaciones forestales de pino y eucalipt

o (280), bosque exótico (20), matorrales (9) y bordes de caminos (8). Por otra parte, existen 497 individuos registrados en bosque nativo (BNP). Al respecto, el diseño del proyecto ha considerado como medida estricta la no intervención de los bosques nativos de preservación, ni especies en categoría de conservación de acuerdo a lo indicado en el artículo 19 de la Ley 20.283 (ECC). Para cumplir con esto, durante la fase de construcción se realizará el proceso de tendido del conductor por medio de un dron para ambos casos.

No obstante, lo anterior, existen 6 ejemplares de naranjillo que se ubican en áreas de intervención por obras, en este caso, estructuras según se indica en la Tabla 61 del Anexo 3 de la Adenda Excepcional "Actualización Predicción y Evaluación de Impactos", pp. 96-97:

Tabla 61. Individuos de Citronella mucronata ubicados en áreas de intervención del Proyecto

Tramo	Estructura	Especie	Código Individuo	Coordenadas UTM (Datum WGS84 - Huso 18S		Uso Actual del Suelo
				Este	Norte	
Tramo 2	125-MN	*Citronella mucronata*	AD3-CM-393	769.619	6.076.401	Plantación
		Citronella mucronata	AD3-CM-395	769.625	6.076.415	Plantación
		Citronella mucronata	AD3-CM-396	769.624	6.076.415	Plantación
Tramo 4	148-CD	*Citronella mucronata*	AD2-CM-767	701.613	5.966.785	Plantación
		Citronella mucronata	AD2-CM-770	701.612	5.966.792	Plantación
		Citronella mucronata	AD3-CM-1401	701.611	5.966.789	Plantación

Fuente: Elaboración propia.

Por lo anterior, el proyecto declara una calificación de impacto significativo, y plantea como medida de compensación en el Anexo 4 de la Adenda Excepcional Actualización Plan de Medidas, la medida M1-C-FV-1 Enriquecimiento con *Citronella mucronata* (Naranjillo).

Esta medida tiene por objetivo generar un efecto positivo alternativo y equivalente a la pérdida de los individuos de la especie en categoría de conservación *Citronella mucronata* que se encuentren dentro de áreas de intervención por obras del proyecto. Como medida de compensación, producto de la eliminación de estos 6 naranjillos producto de la construcción de las obras del proyecto, se propone una reposición de una tasa de 3:1, a través de enriquecimiento de bosque esclerófilo.

La medida busca la conformación de un bosque nativo del tipo esclerófilo con presencia de individuos de *Citronella mucronata* mediante un enriquecimiento ambiental en el sitio propuesto. Esto corresponde al proceso de incorporación de especies nativas o autóctonas, con semillas o propágulos provenientes de las poblaciones más cercanas al área a intervenir (D.S. N°203/2016, Ministerio de Agricultura).

Para esto se seleccionaron áreas que actualmente corresponden a bosques del tipo forestal esclerófilo, tipo de hábitat en las cual se han registrado ejemplares de Naranjillo en otros sectores del área de influencia del proyecto, y cercanos al sitio de la medida. Esta medida se fundamenta principalmente en revertir la pérdida de individuos de *Citronella mucronata* registrados en plantaciones forestales que se ubican dentro del área del proyecto. Se espera mediante esta medida un aumento en la densidad de la especie, respondiendo a la reducción del tamaño poblacional y una mejora en el hábitat de la especie a través del enriquecimiento del sitio.

En cuanto al componente fauna, se declaran los siguientes impactos en el Anexo 3 de la Adenda Excepcional Actualización de Evaluación de Impactos:

Impacto C-FA-1A: Pérdida de individuos de especies de baja movilidad – Reptiles (No significativo).

Entre la fauna se encuentran 6 reptiles, los que, debido a su baja capacidad de desplazamiento o reducida movilidad, presentan riesgo de ser impactados durante la construcción del proyecto, fundamentalmente durante la habilitación del área de emplazamiento de estructuras de la línea, la habilitación de huellas y caminos de acceso y/o la corta selectiva de bosque nativo; efectos que varían en su intensidad según los requerimientos de hábitat particulares de reptiles.

Impacto C-FA-1B: Pérdida de individuos de especies de baja movilidad – Anfibios (No significativo).

Se encuentran 5 especies de anfibios, los que, debido a su baja capacidad de desplazamiento o reducida movilidad, presentan riesgo de ser impactados durante la construcción del proyecto, fundamentalmente durante la habilitación

del área de emplazamiento de estructuras de la línea, la habilitación de huellas y caminos de acceso y/o la corta selectiva de bosque nativo; efectos que varían en su intensidad según los requerimientos de hábitat particulares anfibios.

Impacto C-FA-2: Pérdida y alteración de hábitats de fauna (No significativo).

En base a las formaciones vegetales definidas por la componente de flora y vegetación se determinaron diez ambientes distintos para la fauna:

- Bosques y matorrales de *Acacia caven*
- Bosques y matorrales esclerófilos
- Vegetación ribereña
- Matorral xerófilo con *Trevoa quinquenervia*
- Bosque caducifolio
- Bosque higrófilo
- Bosques laurifolios
- Plantaciones forestales
- Cultivos agrícolas
- Otros

Los ambientes correspondientes a bosques, que tiene la capacidad de crecer por sobre la distancia de seguridad entre la copa de los árboles y los conductores de la línea, serán parte del despeje de vegetación de la franja de seguridad, de acuerdo con los resultados del modelo de corta. Adicionalmente la construcción de caminos y la habilitación de las áreas de trabajo de cada una de las patas de las estructuras de la línea alterarán de manera puntual distintos ambientes a lo largo del trazado de la línea.

Impacto C-FA-3: Pérdida de individuos de especies de alta movilidad – Carnívoros silvestres (No significativo).

Entre esta fauna se encuentran especies de alta movilidad-carnívoros silvestres, los que, debido a su capacidad de desplazamiento o movilidad, presentan bajo riesgo de ser impactados durante la construcción del Proyecto, fundamentalmente durante la habilitación del área de emplazamiento de estructuras de la línea, la habilitación de huellas y caminos de acceso y/o la corta selectiva de bosque nativo; efectos que varían en su intensidad según los requerimientos de hábitat particulares.

Impacto C-FA-4: Perturbación de Hábitat (cururas) *Spalacopus cyanus* (No Significativo).

En respuesta a la solicitud de la autoridad en cuanto a ampliar la información sobre posibles cururas en el AI del Proyecto, se llevó a cabo una campaña complementaria entre el 5 y el 10 de junio de 2023 para evaluar la presencia de *Spalacopus cyanus* en el Proyecto. Durante las prospecciones anteriores en el otoño, invierno y primavera de 2019, se identificaron madrigueras activas de la especie en el punto de muestreo IM14 en el Tramo 1. La campaña de detección de *Spalacopus cyanus* se centró en seis áreas de hábitat óptimo, especialmente en el Bosque y

Matorral de espino, con un buffer de 62 metros alrededor del trazado del proyecto. La metodología incluyó recorridos pedestres, inspección de cavidades con cámara sonda y llamados a través de playback. Los resultados indicaron la presencia de la especie solo en el Área 1 del Tramo 1, identificándose 11 colonias (Tabla 82 del Anexo 3 de la Adenda Excepcional), de las cuales 4 estaban activas, resaltando la colonia Nº6 por su tamaño y número de madrigueras.

Sin embargo, con relación a lo indicado por el Titular, el Servicio Agrícola y Ganadero (SAG), en su ordinarioN°590/2024 indica que, existen 2 puntos que denotan insuficiencias en la metodología aplicada por El Titular, en primer lugar, respecto a la campaña complementaria señalada por el Titular para reevaluar y cuantificar la presencia del cururo en el área de influencia del proyecto, en que identificó solo 4 de 11 colonias de cururos activas, este último, no justificó que la fecha de realización de la campaña fuera la adecuada pues la fecha, no corresponde a la temporada de mayor actividad de la especie. Por tanto, el SAG identifica la utilización por parte del Titular de criterios insuficientes para evaluar el impacto sobre la especie somo se señala en la cita a continuación:

> *"En respuesta 58 de la adenda excepcional, el titular señala que se realizó una campaña complementaria para reevaluar y cuantificar la presencia de Spalacopus cyanus en el área del proyecto, al respecto, no se justifica que la fecha en la que se ejecutó campaña es adecuada para la evaluación y cuantificación de esta especie (junio 2023), considerando que lo registrado fueron "signos de actividad" (cúmulos de tierra fresca depositada en las afuera de las galerías y vocalizaciones) y el mes de junio no coincide con la época de máxima expresión de biodiversidad, por lo que debiese considerarse, precautoriamente, como colonias activas las 11 colonias identificadas en la Tabla 45 de la adenda excepcional. Adicionalmente se solicita reevaluar criterios de evaluación de impacto presentado en tabla 46, entre ellos el de extensión parcial, ya que es el mismo titular quien señala que se considerará afectación de todas las cururera*s *(activas y no activas) al igual que duración y periodicidad, considerando el valor asignado por el titular al atributo reversibilidad."*

El segundo punto tiene relación con el Compromiso Ambiental Voluntario 21, que describe el Plan de Perturbación controlada de Spalacopus cyanus (cururo), cuya observación por parte del SAG se señala más abajo en esta respuesta.

Impacto O-FA-1: Colisión de aves (No significativo).

En fase de operación del proyecto el tendido de los 5 tramos de línea principal contará con un cable de guardia, cuya finalidad es proteger a los conductores de los rayos en caso de tormenta eléctrica y que además corresponden al sistema de comunicaciones, este cable se emplazará en la parte más alta de las estructuras y tiene un diámetro inferior al de los conductores. Según lo anterior, ciertas especies son más susceptibles a la colisión que otras debido a su carga alar y baja relación de aspecto (alas cortas y anchas). Estas aves tienen una menor capacidad de esquivar estructuras fijas, como cables, y por lo general pertenecen a las familias Anatidae, Ardeidae, Cathartidae, Laridae, Pelecanidae, Phalacrocoracidae, Rallidae, Strigidae y Tinamidae.

Impacto O-FA-2: Electrocución de aves (No significativo).

Una vez energizada la línea durante la fase de operación puede ocurrir la electrocución de aves en el caso que el ejemplar haga contacto con un componente energizado y tierra a través del poste. Su ocurrencia depende de factores estructurales de las líneas de transmisión (como distancia entre conductores y aislación), factores biológicos (como tamaño y comportamiento de las aves) y factores propios del sitio (como disponibilidad de perchas y atracción alimentaria). De acuerdo con lo anterior se evalúa el impacto de electrocución de aves.

A mayor abundamiento, respecto a la electrocución de aves, se menciona en observación 167, con relación al CAV N°1, literal c) de la Adenda Excepcional Capítulo VIII a XVI que:
"Con respecto a la electrocución, es importante destacar que, en términos generales, de acuerdo al diseño de la línea y, en base al tipo de aves presentes en el área del proyecto la posibilidad de electrocución es muy poco probable, ya que, por un lado las aves no tienen la envergadura alar para tocar ambos conductores (6 m de distancia), y por otro los conductores de energía se encuentran sujetos por medio de cadenas de aisladores, y cada fase separada por más de 5 metros cumpliendo la norma eléctrica; lo que permite mantener la distancia suficiente de la separación de los conductores, asegurando aún más, la baja probabilidad de una posible electrocución de aves."

Aun cuando el Titular presenta esta información el ORDN°540/2024 del SAG, Capítulo 8. Plan de Medidas de Mitigación, Reparación y Compensación, menciona:

"Adicionalmente se aclara que no se presentan antecedentes asociados con electrocución y sólo se remite a colisiones."

Dentro de la respuesta del Titular no especifica en que tramos del proyecto se emplearan los aisladores, si es en la totalidad de la línea o solo en puntos específicos como sensibles (ejemplo esteros).

Debido a la falencia en la información entregada por el Titular no es posible descartar la presencia de impactos significativos sobre fauna.

Sin embargo, como información complementaria, en el Anexo 6 de la Adenda Complementaria y Actualizado en el Anexo 8 de la Adenda Excepcional, se presentan, los siguientes compromisos voluntarios (CAVs):

- Desviadores de Vuelo: Se contempla la instalación de elementos desviadores de vuelo o dispositivos anticolisión, de modo de disminuir el riesgo de colisión de las aves con los cables del tendido eléctrico, evitando así la pérdida de ejemplares. Los lugares donde se implementarán los disuasores corresponden a los puntos sensibles identificados el estudio de tránsito aéreo (Anexo 3-14 Apéndice 1 del EIA y en Anexo 13-3 de la Adenda Complementaria), los que en su mayoría corresponden a zonas donde la línea de transmisión cruzará ríos y esteros. Sin embargo, con relación a este CAV, el Servicio Agrícola y Ganadero (SAG) en su ORD 590/2024, señala falencias en el indicador de cumplimiento, tanto en la cantidad de individuos considerados, su clasificación y periodo de seguimiento, somo se observa en la cita extraída del ORD 590/2024 que se muestra a continuación:

  > *En respuestas 56 y 57, el titular presenta los criterios para descartar impacto significativo por colisiones, pero propone implementar disuasores de vuelo en el cable de guardia de la LAT para este sector, que son nuevamente incorporados como CAV en la adenda excepcional.*
  >
  > *Revisado el anexo 8 de los CAV se observa que el indicador que acredite su cumplimiento propuesto no es adecuado, ya que generaliza en un valor de 5 individuos colisionados por kilómetro al año en los tramos (220kV) en donde se implementarán los disuasores e igual o menor a 2 individuos por kilómetro al año en los ramales (66kV) donde se implementará este CAV, sin embargo, no hace diferencia por categoría de conservación o de acuerdo a los resultados de altura de vuelos presentados en el tránsito aéreo así como de la proporción por especie que pudiera verse afectado, teniendo en cuenta por ejemplo abundancia y categoría de conservación. Por otra parte, hay inconsistencias, ya que por una parte señala que durará 4 años y será un monitoreo por estación del año y luego señala que el primer año será mensual por el primer año. A juicio de este Servicio*

el seguimiento mensual deber ser mayor a 1 año para poder abarcar variabilidad de poblaciones influenciadas por las condiciones climáticas del año.

- Charlas de capacitación al personal respecto fauna silvestre presente en el Área de Influencia: Consiste en el desarrollo de capacitaciones a todo el personal que haga ingreso a las obras del proyecto y para cada charla integral y mensual que desarrolle el área de cumplimiento ambiental de las obras en los distintos frentes de trabajo. Los temas por tratar serán los siguientes:

    - Potencial fauna silvestre a ser observada, valor biológico y categorías de conservación.

    - Medidas para evitar incidentes con fauna silvestre, entre ellas, No alimentar, manipular, maltratar u hostigar a los animales y sobre el mantenimiento de residuos domiciliarios en contenedores apropiados, para evitar el acercamiento de individuos.

    - Protocolo de acción frente a afectación a fauna silvestre, por atropello o avistamiento de individuos heridos.

- Perturbación Controlada (Reptiles): Para disminuir la probabilidad de afectación de individuos de especies con baja movilidad, se implementará el procedimiento de perturbación controlada, cuyo fin es provocar el abandono o inducir el desplazamiento gradual de los individuos de fauna silvestre de baja movilidad, en este caso reptiles, desde aquellos lugares donde se ejecutarán obras constructivas. El procedimiento se basa en la eliminación de refugios, la remoción de rocas, ramas, etc.; consecuencia de esto, los individuos abandonan el área perturbada en busca de mejores condiciones para refugiarse en sectores aledaños.
- Perturbación Controlada *Spalacopus cyanus* (cururo): La perturbación controlada consistirá en inducir el abandono paulatino de los cururos de la zona de obras del Área 1 del Tramo 1 (ver Figura 1 de la Tabla 21 del Anexo 8 de la Adenda Excepcional), perturbando parcialmente y en forma muy localizada la superficie del terreno donde se encuentren colonias activas, y que podrían ser afectadas por las obras del Proyecto. En otras palabras, consiste en despejar los túneles, tanto superficiales (de alimentación) como más profundos (madrigueras) con medios manuales, con el fin de promover el desplazamiento de los animales hacia los límites de su sistema de galerías y llevarlo más allá del área a intervenir. Sin embargo, respecto a este compromiso ambiental voluntario (CAV) 21, que describe el Plan de Perturbación controlada de Spalacopus cyanus (cururo) el Titular no justifica que los sitios adonde se proyecta mover los individuos de cururo tengan las condiciones necesarias para la sobrevivencia de la especie, mayor detalle de señala en la cita a continuación del ORD 590/2024:

"No se justifica que los sitios hacia donde se proyecta su desplazamiento cuentan con las condiciones y características necesarias para el establecimiento de las colonias ahuyentadas, tales como suelos blandos, bien drenados con presencia de bulbos y cobertura vegetal; tampoco justifica que los sitios receptores cuentan con la superficie necesaria para albergar a los ejemplares ahuyentados."

Además, solo se realizará la perturbación controlada sobre 4 colinas activas. Las otras 7 fueron caracterizadas como inactivas donde no se ejecutará el compromiso. Pero considerando que las colonias inactivas pueden ser ocupadas por esta especie en una época de mayor actividad biológica, entonces no se puede descartar que las colonias inactivas detectadas por el Titular presenten la misma condición en una estacionalidad más favorable para la actividad biológica.

- Rescate y relocalización de anfibios: La fauna de anfibios es reconocida por exhibir una muy baja capacidad de desplazamiento y también por presentar una fuerte asociación a determinados tipos de

microambientes, fundamentalmente aquellos que contienen alta humedad. Siguiendo los lineamientos contenidos en Torres-Mura et al. (2014) y SEA (2022), se ha determinado que la mejor herramienta de gestión para este grupo de vertebrados corresponde al procedimiento de "rescate y relocalización", siendo pertinente la presentación de un Permiso Ambiental Sectorial 146 (PAS 146) que cumpla con todos los requisitos técnicos necesarios para llevar a cabo la actividad de la mejor manera. Sin perjuicio de lo anterior, el SAG ORD 590/2024 del SAG menciona que:

"En literal e) de la respuesta 79 señala que no se registraron individuos de la especie Eupsophus roseus en los sitios de relocalización, esto no garantiza que los sitios propuestos son adecuados para el establecimiento de los individuos de dicha especie que sean relocalizados."

También agrega que:

"El titular plantea microrruteos previos a la fase de construcción del proyecto para cuantificar los adultos susceptibles de ser afectados; dicha información debe ser presentada en el actual proceso de evaluación."

Por estas razones, entre otras, el órgano competente concluye que no se presentan los contenidos técnicos y formales para acreditar el cumplimiento de los requisitos necesarios del PAS 146, necesario para efectuar el Rescate y relocalización de anfibios.

En atención a la preocupación expuesta por el observante se aclara que, de acuerdo con el análisis presentado en el Capítulo 4 del EIA: "Predicción y Evaluación de Impactos", actualizado en el Anexo 5 de la Adenda, no se presentan impactos significativos a las aves. No obstante, en relación con este grupo de animales, el Titular del proyecto ha presentado un Compromiso Ambiental Voluntario (CAV) en el Capítulo 13 del EIA, actualizado en el Anexo 11 del Adenda y en el Anexo 6 de la Adenda Complementaria, el cual se presenta a continuación:

Instalación de elementos desviadores de vuelo: El Proyecto considera la implementación de desviadores de vuelo en el cable de guardia, en zonas sensibles de las líneas de transmisión eléctrica, donde se ha observado mayor presencia de aves. Lo anterior, con el propósito de aumentar la visibilidad del tendido y disminuir el riesgo de colisión de las aves con los cables del tendido eléctrico, evitando así la pérdida de ejemplares. Estos se implementarán durante la fase de construcción y se mantendrán durante toda la vida útil del proyecto.

Para acreditar la implementación de la actividad se elaborará un informe de respaldo, el que contendrá el registro fotográfico de la instalación de los disuasores de vuelo en los distintos sectores individualizados en las Tablas 1 y 2 del Anexo 6 de la Adenda Complementaria. El plazo para la elaboración del informe será de 45 días una vez implementado el compromiso. En éste se detallará:

- Planos con la ubicación de los desviadores
- Distancia entre desviadores
- Fotografías
- Materialidad/características de los desviadores de vuelo

En cuanto a la forma de control y seguimiento, Durante las mantenciones de la línea de transmisión eléctrica se revisará el estado de los desviadores de vuelo y se repondrán en caso de deterioro de éstos.

Durante el primer año de operación los monitoreos de colisiones serán realizados con una frecuencia mensual por un profesional especialista. Se emitirá un reporte mensual de colisiones identificadas, con medios de verificación (fotografías), el que será guardado por el Titular y estará disponible para la solicitud de la autoridad ambiental.

Anualmente se entregará a la SMA un informe que dé cuenta de los análisis de los resultados obtenidos. Dependiendo de los resultados obtenidos por el monitoreo, el Titular compromete la evaluación y aplicación de medidas correctivas. El monitoreo propuesto tiene una duración de tres años desde la puesta en marcha del Proyecto.

El especialista a cargo del monitoreo de colisiones identificará en terreno signos de presencia y/o actividad de carroñeros, realizando una inspección visual, y determinando la presencia de carroñeros a través de la observación directa, o de signos, como por ejemplo plumas, huellas o fecas. La presencia de estos signos será tomada dentro del monitoreo como signo de ocurrencia de siniestralidad, siendo incluida en los reportes emitidos.

A partir del segundo año los monitoreos se efectuarán con una frecuencia trimestral (4 campañas al año, una en cada estación del año), lo que permitirá realizar comparaciones entre temporadas climáticas y también entre años, durante los 3 años en que se contempla este seguimiento.

En caso de que se localicen carcasas de aves durante los monitoreos, se generarán registros considerando los criterios contenidos en la "Guía para la Evaluación del Impacto Ambiental de Proyectos Eólicos y de Líneas de Transmisión Eléctrica en Aves Silvestres y Murciélagos" (SAG 2015), incluyendo:

- Nombre del observador
- Fecha
- Especie y su estado
- Tipo de hallazgo
- Estado de la carcasa
- Coordenadas UTM
- Distancia a la torre más cercana
- Distancia con relación al tendido eléctrico
- Fotografías

Finalmente, los informes relativos a los distintos monitoreos serán enviados a la autoridad ambiental (SMA) con una frecuencia anual.

Por lo tanto, se concluye que no existirán impactos significativos para las aves, que el Titular acreditará el cumplimiento del CAV y que el monitoreo de este se informará a la autoridad ambiental pertinente.

1.1452. Observante: Luzminalda Esther Orellana Espinosa

Observación 1:

Temática: Salud

1. Salud: Las autoridades ignoran nuestra cercanía a estas torres, por eso lo ven viable el proyecto, pero somos nosotros que viviremos siempre bajo una torre, con hijos pequeños y adultos mayores.

Evaluación técnica de la observación:

Esta Dirección Ejecutiva considera pertinente la observación, toda vez que hace referencia a aspectos ambientales del proyecto en evaluación. Respecto de lo observado y de acuerdo con los antecedentes del proceso de evaluación, cabe señalar lo siguiente:

Cabe destacar que, para que el Proyecto sea aprobado, debe necesariamente cumplir con la normativa ambiental vigente, en ese sentido si bien existen viviendas ubicadas cerca del trazado de la línea, el Proyecto considera una franja de seguridad, bajo la cual no pueden existir viviendas. Cabe destacar que la franja de seguridad corresponde a un área de exclusión establecida, para garantizar que no existan riesgos para la seguridad tanto de personas como de las instalaciones que conforman dicha línea, durante la operación y mantención de ésta. Para ello, se establecen distancias mínimas y otros aspectos de seguridad que deben existir a ambos lados de la línea de transmisión eléctrica respecto a construcciones; conforme a lo exigido en la normativa eléctrica de franja y las distancias de seguridad de la Superintendencia de Electricidad y Combustible.

Los valores de las franjas se determinaron a partir de cada vano de cada línea y los parámetros de diseño correspondientes. Se establecen los siguientes valores promedio para la franja de:

- Ancho promedio Línea de Transmisión 2X220 kV: 50 metros
- Ancho promedio Ramales 2x66 kV: 20 metros

El proyecto cumple con la franja de seguridad señalada, salvo en el caso señalado en el oficio N°202 de la Ilustre Municipalidad de Parral del 15 de febrero del 2024, el cual señala que la franja de seguridad estaría por sobre una construcción, entre las torres 391 y 392 de la línea, en el cual se menciona que la estructura 399 está posicionada debajo de la franja de seguridad de la Línea de Alta Tensión del Proyecto “Parque Solar Parral”.

En segunda instancia, en relación con potenciales efectos sobre la salud de las personas, se aclara que el Proyecto ha presentado un Estudio de Campos Electromagnéticos (CEM) (Anexo 1-8 del EIA). Este estudio indica que el Proyecto generará radiaciones eléctricas y magnéticas del tipo no ionizantes, no revistiendo ningún riesgo para la salud de las personas. En dicho estudio, se estimaron los campos generados por las líneas proyectadas, donde se demuestra que, en todos los casos los valores de campo resultan inferiores a los respectivos valores límites establecidos en la normativa.

De los resultados obtenidos en las simulaciones efectuadas, se concluye que la línea de transmisión principal de 2x220kV, las líneas de 2x66kV de los Ramales y las nuevas subestaciones de 220/66kV, en operación, cumplen con la normativa referente a campo electromagnético, lo que asegura que no existirá afectación a la salud de los grupos humanos.

Asimismo, se evalúan los potenciales efectos que el Proyecto podría generar por causa de las emisiones atmosféricas (Anexo 1-6 del EIA actualizado en Anexo 2-5 de la Adenda, Anexo 8-1 de la Adenda Complementaria y Anexo 1-5 de la Adenda Excepcional), concluyendo que no generará aportes significativos sobre las concentraciones de MP10 y MP2,5 y gases de combustión en el área de influencia durante la fase de construcción, toda vez que se demuestra que la situación proyectada para los mismos contaminantes no superará los límites de saturación establecidos por la normativa ambiental aplicable y, por consiguiente no provocará efectos adversos significativos sobre la salud de la población ubicada en el entorno, considerando además que su efecto es temporal.

Por tanto, se declara que el Proyecto no generará aportes significativos sobre las concentraciones de material particulado y gases de combustión de manera que en la situación con proyecto no se superarán los límites establecidos por la normativa ambiental.

Por último, lo que respecta al ruido, es importante precisar que, el Proyecto consideró en su evaluación la generación de emisiones de ruido derivadas de sus distintas actividades asociadas tanto a la fase de construcción como a la de operación, para establecer si los valores emitidos por el Proyecto cumplen con la normativa vigente D.S. N° 38/11 del Ministerio del Medio Ambiente. Para esto se llevó a cabo la modelación de los niveles de ruido emitidos por el Proyecto sobre los receptores identificados en terreno, los cuales fueron caracterizados en una

Línea de Base presentada en el Anexo 3-3 del EIA cuya información se encuentra actualizada en el Anexo 4-6 de la Adenda. Los resultados de la modelación se presentaron en el Anexo 1-7 del EIA, los cuales fueron actualizados en el Anexo 2-6 de la Adenda, Anexo 1-15 de la Adenda Complementaria y Anexo 3-5 de la Adenda Excepcional, para la cual se utilizó el software de predicción sonora Predictor - LIMA Versión 2020.02.

Por otro lado, en el marco de la Adenda Excepcional, se consideraron ampliaciones a los informes de Campos Electromagnéticos, Ruido y Emisiones Atmosféricas presentados en el EIA, Adenda y Adenda Complementaria, en el que se identificaron todos los receptores sensibles que se encuentran a menos de 100 metros de las obras del proyecto, cuyos puntos representativos se presentan en formato kmz en el Anexo 2-12 de la Adenda Excepcional KMZ receptores representativos a menos de 100 metros. De acuerdo a este análisis, se constata, que la mayoría de los receptores referidos a las localidades del Área de Influencia, se encuentran localizados dentro de los dominios de modelación de dispersión de contaminantes considerados para el Proyecto (dominio Biobío, Ñuble y Maule), en el caso de las iglesias dentro del dominio del Maule, con resultados que se consideran como no significativos, puesto que se obtienen valores bajo los límites normativos de saturación o latencia, para todos los contaminantes atmosféricos analizados. En cuanto a los receptores que se encuentran fuera de los dominios de modelación (13 receptores), para evaluar el impacto sobre estos receptores, se consideraron los resultados de la modelación de dispersión de contaminantes en los dominios más cercanos, puesto que éstos cuentan con características topográficas y meteorológicas similares al sector en el que se emplazan. Además, las tasas de emisión estimadas para la modelación de contaminantes del Proyecto consideran aquellas emisiones máximas a causa de la construcción de la línea de transmisión eléctrica, distribuidas a lo largo de los tramos y ramales, además de las correspondientes a las áreas de las subestaciones y rutas a utilizar. Por esta razón, los efectos en la calidad de aire en los receptores cercanos se estiman similares dentro de cada dominio de modelación, variando principalmente en función de la distancia con las obras y partes.

En lo que refiere a ruido, se actualizó la modelación incorporando los puntos adicionales, considerando los escenarios de emisión de ruido más desfavorable, conforme a la metodología de modelación descrita y optimizando el listado de medidas de control de ruido, con el objetivo de entregar protección a los potenciales receptores próximos a las obras. Sin embargo, de acuerdo al ordinario Nº B32/705 de la Subsecretaría de Salud Pública, se indica que no es claro que el escenario de modelación considerado para los nuevos receptores sea el más desfavorable, además, para los nuevos receptores incluidos (R051N y R052N) los niveles de ruido obtenidos en la modelación en la fase de construcción se encontrarían en el límite máximo permisible en el DS 38/2011 del MMA y respecto de las medidas de mitigación propuestas por el Titular no queda claro cuál de las barreras se utilizará. El pronunciamiento indicado señala que:

> "*3.1 En los antecedentes técnicos utilizados para descartar riesgo para la salud de la población (respuesta 177.136 letra c.), el titular señala que "solo los Proyectos de Población Fernández se encuentran cercanos al emplazamiento del Proyecto… en este sector existen diferentes villas, un CECOSF, una Escuela y Jardín infantil. En este marco se han definido nuevos receptores que consideran a todos los grupos humanos que habitan a menos de 100 metros de la LAT. En ese sentido se definió en cada sector a evaluar el receptor más cercano, lo cual representa el peor escenario y por tanto los resultados son extrapolables a los otros receptores de la zona evaluada". Adicionalmente, en la respuesta 177.136 letra b. y Figura 66 del Capítulo XVII de la Adenda Extraordinaria, el titular indica que la Villa Alto Las Higueras II se emplazaría a 63 m de distancia de la Subestación Eléctrica Nueva Cauquenes, en su punto más cercano. Sin embargo, según se puede apreciar en la Figura 1 del Capítulo I de la Adenda Extraordinaria y en las imágenes satelitales disponibles en la herramienta Google Earth, la citada subestación colinda con el predio del loteo inmobiliario denominado "Villa Alto Las Higueras", el que se encontraría construido en su mayor parte, y cuya vivienda más cercana se emplazaría a menos de 30 m del límite predial de la subestación (Anexo 1-1, Adenda Extraordinaria).*

3.2 En relación a esto último, según la información contenida en el Apéndice 3 del Anexo 3-5 de la Adenda Extraordinaria, aun cuando el titular identificó 4 puntos receptores de ruido denominados R050N, R051N, R052N y R052 en el sector Alto Las Higueras/Alto Las Higueras II, las distancias y configuración de los escenarios de modelación no quedan del todo claros. Así, por ejemplo, uno de los puntos utilizados para evaluar el ruido asociado a la fase de construcción y operación de la Subestación Nueva Cauquenes (R052), se emplaza a más 190 m del límite de la subestación (Tabla 3, Anexo 3-5), condición que no representaría el escenario más desfavorable. Sumado a esto, según se indica en la Tabla 16 del Anexo 3-5, el nivel de ruido modelado para los puntos R051N y R052N en la fase de construcción, se encontraría sobre el límite máximo permisible establecido en el DS 38/2011 del MMA (el punto R050N coincide con este valor límite). Para éstos y los restantes puntos que están en la misma situación, el titular propone implementar barreras acústicas modulares, que según lo descrito en la Tabla 19 del mismo anexo, en el caso de la Subestación Nueva Cauquenes correspondería a un cierre de 295 m de largo por 3.6 m de alto. Sin embargo, en los antecedentes adjuntos al Anexo 3-5, se pueden visualizar dos barreras una que envuelve completamente el predio de la subestación (Apéndice 3 Mapa de Ruido Fase de Construcción) y otra que sólo se extiende desde las torres 107-NC-V26 y 1 - V1 (Apéndice 4 BARRERAS AD3), no quedando claro cuál de las barreras propuesta es la que finalmente se construirá y permitirá dar cumplimiento a la norma.

De acuerdo con los resultados, y conforme a lo establecido en el Artículo 5 del RSEIA se puede concluir que, los antecedentes presentados no son suficientes para descartar que el proyecto no genera efectos sobre la salud de las personas, asociados a los receptores sensibles, reguladas en el D.S. N° 38/11 del MMA en todos ellos.

En lo que refiere a campos electromagnéticos, en el marco de la Adenda Excepcional, se ha obtenido la valorización del campo eléctrico y del campo magnético en la ubicación de todos los Receptores detectados a cierta distancia de las líneas del Sistema de Transmisión Zonal Grupo 3 S/E Itahue- S/E Hualqui (hasta 100 m), mediante el análisis con la estructura más cercana al respectivo Receptor. Sin embargo, los resultados obtenidos no se encuentran completos, como señala la Subsecretaría de Salud Pública en el ordinario Nº B32/705, haciendo referencia a la respuesta indicada en el "Anexo Parte VI Adenda" de la Adenda Excepcional:

"… en la respuesta 177.136 letra c el titular indica que se definieron "nuevos receptores que consideran a todos los grupos humanos que habitan a menos de 100 metros de la LAT. En ese sentido se definió en cada sector a evaluar el receptor más cercano, lo cual representa el peor escenario y por tanto los resultados son extrapolables a los otros receptores de la zona evaluada. Estas nuevas modelaciones consideran tanto campos electromagnéticos, como ruido y emisiones atmosféricas".

En relación a lo anterior, en la Tabla 103 de la Adenda Extraordinaria se presentan los resultados de la estimación de campos electromagnéticos en los receptores identificados como CECOSF y Escuela Los Conquistadores, los que se encontrarían a 539 y 512 m de la línea de transmisión. Para los receptores emplazados en el sector Alto Las Higueras/Alto Las Higueras II no fue posible encontrar en los antecedentes de la adenda, la actualización de la modelación de campos electromagnéticos a la que se hace referencia en esta respuesta, o la verificación del cumplimiento del estándar de referencia propuesto."

En cuanto a los posibles efectos cancerígenos y otras enfermedades, la OMS señala que "las directrices sobre campos electromagnéticos aseguran que, si no se sobrepasa el límite de exposición establecido, no se producirán efectos perjudiciales para la salud. Sobre el nivel que se sabe que produce un efecto sobre la salud, se aplica un factor de seguridad elevado. Por consiguiente, incluso si una persona se viera sometida a intensidades de campos varias veces mayores que el límite establecido, la exposición que experimentaría estaría dentro de este margen de seguridad". Además, también indica que "a pesar de los numerosos estudios realizados, la existencia o no de

efectos cancerígenos es muy controvertida. En cualquier caso, es evidente que, si los campos electromagnéticos realmente producen algún efecto de aumento de riesgo de cáncer, el efecto será extremadamente pequeño. Los resultados obtenidos hasta la fecha presentan numerosas contradicciones, pero no se han encontrado incrementos grandes del riesgo de ningún tipo de cáncer, ni en niños ni en adultos"[47].

1.1453. Observante: Maria Elena Muñoz Perez

Observación 1:

Temática: Salud

1. Salud: Nuestro niños y adultos mayores se verían muy afectados porque no serían por poco tiempo, sino por muchos años recibiendo esa irradiación.

Evaluación técnica de la observación:

Esta Dirección Ejecutiva considera pertinente la observación, toda vez que hace referencia a aspectos ambientales del proyecto en evaluación. Respecto de lo observado y de acuerdo con los antecedentes del proceso de evaluación, cabe señalar lo siguiente:

Cabe destacar que, para que el Proyecto sea aprobado, debe necesariamente cumplir con la normativa ambiental vigente, en ese sentido si bien existen viviendas ubicadas cerca del trazado de la línea, el Proyecto considera una franja de seguridad, bajo la cual no pueden existir viviendas. Cabe destacar que la franja de seguridad corresponde a un área de exclusión establecida, para garantizar que no existan riesgos para la seguridad tanto de personas como de las instalaciones que conforman dicha línea, durante la operación y mantención de ésta. Para ello, se establecen distancias mínimas y otros aspectos de seguridad que deben existir a ambos lados de la línea de transmisión eléctrica respecto a construcciones; conforme a lo exigido en la normativa eléctrica de franja y las distancias de seguridad de la Superintendencia de Electricidad y Combustible.

Los valores de las franjas se determinaron a partir de cada vano de cada línea y los parámetros de diseño correspondientes. Se establecen los siguientes valores promedio para la franja de:

- Ancho promedio Línea de Transmisión 2X220 kV: 50 metros
- Ancho promedio Ramales 2x66 kV: 20 metros

El proyecto cumple con la franja de seguridad señalada, salvo en el caso señalado en el oficio N°202 de la Ilustre Municipalidad de Parral del 15 de febrero del 2024, el cual señala que la franja de seguridad estaría por sobre una construcción, entre las torres 391 y 392 de la línea, en el cual se menciona que la estructura 399 está posicionada debajo de la franja de seguridad de la Línea de Alta Tensión del Proyecto "Parque Solar Parral".

En segunda instancia, en relación con potenciales efectos sobre la salud de las personas, se aclara que el Proyecto ha presentado un Estudio de Campos Electromagnéticos (CEM) (Anexo 1-8 del EIA). Este estudio indica que el Proyecto generará radiaciones eléctricas y magnéticas del tipo no ionizantes, no revistiendo ningún riesgo para la salud de las personas. En dicho estudio, se estimaron los campos generados por las líneas proyectadas, donde se demuestra que, en todos los casos los valores de campo resultan inferiores a los respectivos valores límites establecidos en la normativa.

De los resultados obtenidos en las simulaciones efectuadas, se concluye que la línea de transmisión principal de 2x220kV, las líneas de 2x66kV de los Ramales y las nuevas subestaciones de 220/66kV, en operación, cumplen

[47] Sitio Oficial OMS: https://www.who.int/es/news-room/questions-and-answers/item/electromagnetic-fields

con la normativa referente a campo electromagnético, lo que asegura que no existirá afectación a la salud de los grupos humanos.

Asimismo, se evalúan los potenciales efectos que el Proyecto podría generar por causa de las emisiones atmosféricas (Anexo 1-6 del EIA actualizado en Anexo 2-5 de la Adenda, Anexo 8-1 de la Adenda Complementaria y Anexo 1-5 de la Adenda Excepcional), concluyendo que no generará aportes significativos sobre las concentraciones de MP10 y MP2,5 y gases de combustión en el área de influencia durante la fase de construcción, toda vez que se demuestra que la situación proyectada para los mismos contaminantes no superará los límites de saturación establecidos por la normativa ambiental aplicable y, por consiguiente no provocará efectos adversos significativos sobre la salud de la población ubicada en el entorno, considerando además que su efecto es temporal.

Por tanto, se declara que el Proyecto no generará aportes significativos sobre las concentraciones de material particulado y gases de combustión de manera que en la situación con proyecto no se superarán los límites establecidos por la normativa ambiental.

Por último, lo que respecta al ruido, es importante precisar que, el Proyecto consideró en su evaluación la generación de emisiones de ruido derivadas de sus distintas actividades asociadas tanto a la fase de construcción como a la de operación, para establecer si los valores emitidos por el Proyecto cumplen con la normativa vigente D.S. N° 38/11 del Ministerio del Medio Ambiente. Para esto se llevó a cabo la modelación de los niveles de ruido emitidos por el Proyecto sobre los receptores identificados en terreno, los cuales fueron caracterizados en una Línea de Base presentada en el Anexo 3-3 del EIA cuya información se encuentra actualizada en el Anexo 4-6 de la Adenda. Los resultados de la modelación se presentaron en el Anexo 1-7 del EIA, los cuales fueron actualizados en el Anexo 2-6 de la Adenda, Anexo 1-15 de la Adenda Complementaria y Anexo 3-5 de la Adenda Excepcional, para la cual se utilizó el software de predicción sonora Predictor - LIMA Versión 2020.02.

Por otro lado, en el marco de la Adenda Excepcional, se consideraron ampliaciones a los informes de Campos Electromagnéticos, Ruido y Emisiones Atmosféricas presentados en el EIA, Adenda y Adenda Complementaria, en el que se identificaron todos los receptores sensibles que se encuentran a menos de 100 metros de las obras del proyecto, cuyos puntos representativos se presentan en formato kmz en el Anexo 2-12 de la Adenda Excepcional KMZ receptores representativos a menos de 100 metros. De acuerdo a este análisis, se constata, que la mayoría de los receptores referidos a las localidades del Área de Influencia, se encuentran localizados dentro de los dominios de modelación de dispersión de contaminantes considerados para el Proyecto (dominio Biobío, Ñuble y Maule), en el caso de las iglesias dentro del dominio del Maule, con resultados que se consideran como no significativos, puesto que se obtienen valores bajo los límites normativos de saturación o latencia, para todos los contaminantes atmosféricos analizados. En cuanto a los receptores que se encuentran fuera de los dominios de modelación (13 receptores), para evaluar el impacto sobre estos receptores, se consideraron los resultados de la modelación de dispersión de contaminantes en los dominios más cercanos, puesto que éstos cuentan con características topográficas y meteorológicas similares al sector en el que se emplazan. Además, las tasas de emisión estimadas para la modelación de contaminantes del Proyecto consideran aquellas emisiones máximas a causa de la construcción de la línea de transmisión eléctrica, distribuidas a lo largo de los tramos y ramales, además de las correspondientes a las áreas de las subestaciones y rutas a utilizar. Por esta razón, los efectos en la calidad de aire en los receptores cercanos se estiman similares dentro de cada dominio de modelación, variando principalmente en función de la distancia con las obras y partes.

En lo que refiere a ruido, se actualizó la modelación incorporando los puntos adicionales, considerando los escenarios de emisión de ruido más desfavorable, conforme a la metodología de modelación descrita y optimizando el listado de medidas de control de ruido, con el objetivo de entregar protección a los potenciales receptores

próximos a las obras. Sin embargo, de acuerdo al ordinario Nº B32/705 de la Subsecretaría de Salud Pública, se indica que no es claro que el escenario de modelación considerado para los nuevos receptores sea el más desfavorable, además, para los nuevos receptores incluidos (R051N y R052N) los niveles de ruido obtenidos en la modelación en la fase de construcción se encontrarían en el límite máximo permisible en el DS 38/2011 del MMA y respecto de las medidas de mitigación propuestas por el Titular no queda claro cuál de las barreras se utilizará. El pronunciamiento indicado señala que:

> "*3.1 En los antecedentes técnicos utilizados para descartar riesgo para la salud de la población (respuesta 177.136 letra c.), el titular señala que "solo los Proyectos de Población Fernández se encuentran cercanos al emplazamiento del Proyecto… en este sector existen diferentes villas, un CECOSF, una Escuela y Jardín infantil. En este marco se han definido nuevos receptores que consideran a todos los grupos humanos que habitan a menos de 100 metros de la LAT. En ese sentido se definió en cada sector a evaluar el receptor más cercano, lo cual representa el peor escenario y por tanto los resultados son extrapolables a los otros receptores de la zona evaluada". Adicionalmente, en la respuesta 177.136 letra b. y Figura 66 del Capítulo XVII de la Adenda Extraordinaria, el titular indica que la Villa Alto Las Higueras II se emplazaría a 63 m de distancia de la Subestación Eléctrica Nueva Cauquenes, en su punto más cercano. Sin embargo, según se puede apreciar en la Figura 1 del Capítulo I de la Adenda Extraordinaria y en las imágenes satelitales disponibles en la herramienta Google Earth, la citada subestación colinda con el predio del loteo inmobiliario denominado "Villa Alto Las Higueras", el que se encontraría construido en su mayor parte, y cuya vivienda más cercana se emplazaría a menos de 30 m del límite predial de la subestación (Anexo 1-1, Adenda Extraordinaria).*
>
> *3.2 En relación a esto último, según la información contenida en el Apéndice 3 del Anexo 3-5 de la Adenda Extraordinaria, aun cuando el titular identificó 4 puntos receptores de ruido denominados R050N, R051N, R052N y R052 en el sector Alto Las Higueras/Alto Las Higueras II, las distancias y configuración de los escenarios de modelación no quedan del todo claros. Así, por ejemplo, uno de los puntos utilizados para evaluar el ruido asociado a la fase de construcción y operación de la Subestación Nueva Cauquenes (R052), se emplaza a más 190 m del límite de la subestación (Tabla 3, Anexo 3-5), condición que no representaría el escenario más desfavorable. Sumado a esto, según se indica en la Tabla 16 del Anexo 3-5, el nivel de ruido modelado para los puntos R051N y R052N en la fase de construcción, se encontraría sobre el límite máximo permisible establecido en el DS 38/2011 del MMA (el punto R050N coincide con este valor límite). Para éstos y los restantes puntos que están en la misma situación, el titular propone implementar barreras acústicas modulares, que según lo descrito en la Tabla 19 del mismo anexo, en el caso de la Subestación Nueva Cauquenes correspondería a un cierre de 295 m de largo por 3.6 m de alto. Sin embargo, en los antecedentes adjuntos al Anexo 3-5, se pueden visualizar dos barreras una que envuelve completamente el predio de la subestación (Apéndice 3 Mapa de Ruido Fase de Construcción) y otra que sólo se extiende desde las torres 107-NC-V26 y 1 - V1 (Apéndice 4 BARRERAS AD3), no quedando claro cuál de las barreras propuesta es la que finalmente se construirá y permitirá dar cumplimiento a la norma.*

De acuerdo con los resultados, y conforme a lo establecido en el Artículo 5 del RSEIA se puede concluir que, los antecedentes presentados no son suficientes para descartar que el proyecto no genera efectos sobre la salud de las personas, asociados a los receptores sensibles, reguladas en el D.S. N° 38/11 del MMA en todos ellos.

En lo que refiere a campos electromagnéticos, en el marco de la Adenda Excepcional, se ha obtenido la valorización del campo eléctrico y del campo magnético en la ubicación de todos los Receptores detectados a cierta distancia de las líneas del Sistema de Transmisión Zonal Grupo 3 S/E Itahue- S/E Hualqui (hasta 100 m), mediante el análisis con la estructura más cercana al respectivo Receptor. Sin embargo, los resultados obtenidos

no se encuentran completos, como señala la Subsecretaría de Salud Pública en el ordinario Nº B32/705, haciendo referencia a la respuesta indicada en el "Anexo Parte VI Adenda" de la Adenda Excepcional:

> *"… en la respuesta 177.136 letra c el titular indica que se definieron "nuevos receptores que consideran a todos los grupos humanos que habitan a menos de 100 metros de la LAT. En ese sentido se definió en cada sector a evaluar el receptor más cercano, lo cual representa el peor escenario y por tanto los resultados son extrapolables a los otros receptores de la zona evaluada. Estas nuevas modelaciones consideran tanto campos electromagnéticos, como ruido y emisiones atmosféricas".*
>
> *En relación a lo anterior, en la Tabla 103 de la Adenda Extraordinaria se presentan los resultados de la estimación de campos electromagnéticos en los receptores identificados como CECOSF y Escuela Los Conquistadores, los que se encontrarían a 539 y 512 m de la línea de transmisión. Para los receptores emplazados en el sector Alto Las Higueras/Alto Las Higueras II no fue posible encontrar en los antecedentes de la adenda, la actualización de la modelación de campos electromagnéticos a la que se hace referencia en esta respuesta, o la verificación del cumplimiento del estándar de referencia propuesto."*

En cuanto a los posibles efectos cancerígenos y otras enfermedades, la OMS señala que "las directrices sobre campos electromagnéticos aseguran que, si no se sobrepasa el límite de exposición establecido, no se producirán efectos perjudiciales para la salud. Sobre el nivel que se sabe que produce un efecto sobre la salud, se aplica un factor de seguridad elevado. Por consiguiente, incluso si una persona se viera sometida a intensidades de campos varias veces mayores que el límite establecido, la exposición que experimentaría estaría dentro de este margen de seguridad". Además, también indica que "a pesar de los numerosos estudios realizados, la existencia o no de efectos cancerígenos es muy controvertida. En cualquier caso, es evidente que, si los campos electromagnéticos realmente producen algún efecto de aumento de riesgo de cáncer, el efecto será extremadamente pequeño. Los resultados obtenidos hasta la fecha presentan numerosas contradicciones, pero no se han encontrado incrementos grandes del riesgo de ningún tipo de cáncer, ni en niños ni en adultos"[48].

Observación 2:

Temática: Paisaje

2. Medio Ambiente: Estéticamente se ven muy feas estas torres y se nota el impacto ambiental que causan, acosando con todo a mi alrededor. Todo se muere.

Evaluación técnica de la observación:

Esta Dirección Ejecutiva considera pertinente la observación, toda vez que hace referencia a aspectos ambientales del proyecto en evaluación. Respecto de lo observado y de acuerdo con los antecedentes del proceso de evaluación, cabe señalar lo siguiente:

Mencionado lo anterior, en términos de afectación al componente de Paisaje, en el Anexo 3 de la Adenda Excepcional, se señala que el Proyecto presenta impactos significativos en éste, específicamente a la "Alteración de la calidad visual del paisaje en el Tramo 2 Río Maule, Región del Maule", "Alteración de la calidad visual del paisaje en el Tramo 4 Río Itata, Región del Biobío" y "Alteración de la calidad visual del paisaje, por artificialidad, en Fase de Operación. En límite urbano Población Fernández y Nuevos Loteos". Para estos impactos, en el anexo 5 de la Adenda Excepcional se presentan las siguientes medidas de Mitigación y/o Compensación:

[48] Sitio Oficial OMS: https://www.who.int/es/news-room/questions-and-answers/item/electromagnetic-fields

7. “Medida de Mitigación Cromática”: Consiste en pintar las estructuras con colores similares al entorno, con la finalidad de limitar el contraste cromático entre las estructuras que se instalan y que se superponen al plano del fondo escénico, en los sectores cuyo impacto se considera significativo.
8. “Plantación de cortina vegetal de Quillay (Quillaja saponaria) en el perímetro de la Subestación Nueva Cauquenes”: Consiste en la implementación de cortina vegetal de Quillay (Quillaja saponaria) en el costado de la Subestación Nueva Cauquenes, colindante al conjunto habitacional. La selección de la especie se funda al ser propia de la zona y ser de rápido crecimiento.

De esta manera, el Proyecto se hace cargo de los impactos significativos identificados a través de las medidas ambientales descritas anteriormente. Para mayor detalle de estas medidas, ver Capítulo 7 sobre Plan de Medidas Ambientales del EIA, su actualización en Anexo 6 de la Adenda y Anexo 4 de la Adenda Complementaria.

Considerando el análisis realizado al Artículo 9 del Reglamento del SEIA, las obras del Proyecto, en virtud de la elección de su posición en el territorio, genera una obstrucción permanente, pero, de baja magnitud sobre la visibilidad a zonas de interés paisajístico y/o turístico asociado al paisaje, toda vez que, en general, el Proyecto se mantiene en su mayor proporción oculto a los puntos o rutas desde los cuales puede acceder un observador común, siendo las líneas de transmisión la parte del Proyecto a las cuales será posible tener acceso visual desde las rutas públicas que se acercan o atraviesan los trazados de dichas líneas.

Con lo anterior, el presente Proyecto de acuerdo con su tipología, de línea de transmisión y subestaciones eléctricas, si bien afecta la calidad visual por artificialidad, por medio de la introducción de nuevos elementos al paisaje, de acuerdo con su intervención a través de obras puntuales y de bajo peso visual (estructuras metálicas reticuladas) no tiene la capacidad de generar cambios significativos sobre los atributos del paisaje existentes en las unidades del paisaje identificadas en el trazado del Proyecto en su totalidad. Más información sobre los impactos al componente paisaje y sus medidas de mitigación y compensación se encuentran en los anexos 3 y 5 de la adenda excepcional.

En cuanto a su dimensión, como Monumento Histórico, se realizaron todas las acciones o fases metodológicas para levantar la información referente a dicho Ramal, correspondientes utilizando la metodología establecida en la “Guía para la Evaluación de Impacto Ambiental del Valor Paisajístico en el Sistema de Evaluación de Impacto Ambiental (SEIA)”.

En la Adenda Complementaria se levantaron cinco (5) puntos de observación (PO), vinculados al recorrido Monumento Histórico Ramal Ferroviario Talca - Constitución, especialmente desde la estación Gonzalez Bastias y la línea férrea durante un recorrido, con el objetivo de analizar los efectos del cruce de la línea por dicha ruta hasta la estación Toconey. A continuación, en la Tabla 76 del capítulo XVII (PAC2) de la Adenda Excepcional, se presentan los puntos de evaluación levantados en terreno en dicha oportunidad, los que además fueron respaldados con la cartografía correspondiente.

Tabla 76 del Capítulo XVII (PAC2) de la Adenda Excepcional, pp. 399. Puntos de Observación Monumento Histórico Ramal Ferroviario Talca - Constitución, y su relación visual con el Proyecto Sistema de Transmisión Zonal Grupo 3 S/E Itahue - S/E Hualqui, comuna de Pencahue

Punto Observación (PO)	Coordenadas (Datum WGS84 Huso 18S)		Planos de visión según Steinitz (1979)
	Este	Norte	Accesibilidad visual

PO-18	768.095	6.075.052	60 m/ Visibilidad dominante
PO-19	768.055	6.075.083	28 m/Visibilidad dominante
PO-20	767.965	6.075.162	115 m/ Visibilidad dominante
PO-21	770.150	6.073.489	2,6 km/ Visibilidad moderada
PO-22	767.215	6.076.024	1,3 km/ Visibilidad moderada

Sumado a lo anterior, los puntos sensibles que presentaban acceso visual al cruce de la línea eléctrica a través del Ramal Ferroviario Talca - Constitución, fueron representados mediante la técnica de fotomontajes, con el fin de estable establecer de manera cualitativa una adecuada predicción y evaluación de impactos, para posteriormente evaluar de manera cuantitativa dichos impactos.

A modo de resumen se muestran los resultados presentados en el Capítulo XVII (PAC2) de la Adenda Excepcional.

Figura 57 del Capítulo XVII (PAC2) de la Adenda Excepcional, pp. 400. Ubicación de los puntos de observación (PO) para evaluación mediante técnica fotomontajes.

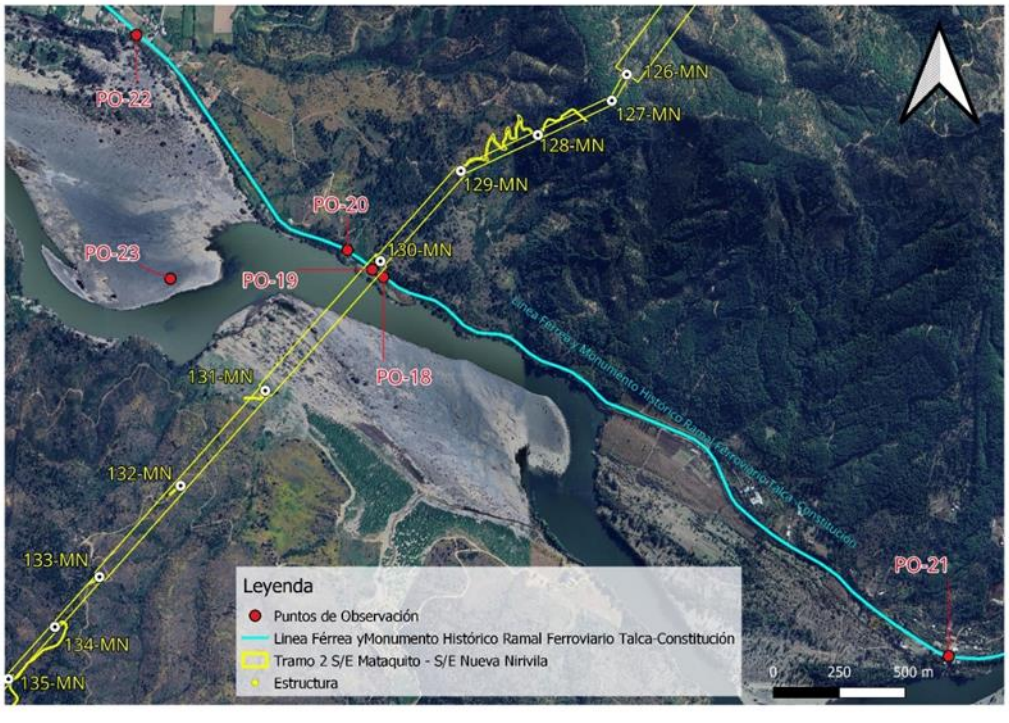

Punto de observación (PO-18)

Coordenadas E: 768.095/N: 6.075.052 Datum WGS84 Huso 18S

Este punto marca el inicio de la cuenca visual hacia la trayectoria de la línea eléctrica, desde donde es posible observar la estructura 130MN a 130 m, que sostiene el cruce de la trayectoria de tendido eléctrico a 60 m de distancia aproximadamente, es decir en un primer plano de visión. Cabe mencionar que este tramo solo es accesible a un observador a bordo del tren del recorrido Ramal Ferroviario Talca – Constitución, ya que no se registran accesos peatonales ni áreas de permanencia o miradores.

A continuación, se presenta fotografía de la situación con y sin Proyecto del PO-18.

Fotografía 64 del Capítulo XVII de la Adenda Complementaria, pp. 401. Situación “Sin Proyecto” PO-18. Vista Noroeste desde Ramal Ferroviario Talca-Constitución



Fuente: Set fotográfico del autor.

Fotografía 65 del Capítulo XVII de la Adenda Complementaria, pp. 401. Situación “Con Proyecto” PO-18. Vista Noroeste desde Ramal Ferroviario Talca-Constitución



Fuente: Set fotográfico del autor.

Punto de observación (PO-19)

Coordenadas E: 768.055/N: 6.075.083 Datum WGS84 Huso 18S

Desde este punto es posible observar la estructura 130MN, que sostiene el cruce de la trayectoria de tendido eléctrico a 28 m de distancia aproximadamente, es decir, en un primer plano de visión. Tal como se describe en el punto anterior, esta área corresponde a una ventana visual que se abre y da acceso a la estructura durante un tramo de 200 m, desde el recorrido a bordo del tren. Esta vista es considerada como fugaz, ya que el observador tiene acceso visual a la estructura por un corto periodo de tiempo.

A continuación, se presenta fotografía de la situación con y sin Proyecto del PO-19.

Fotografía 66 del Capítulo XVII de la Adenda Complementaria, pp. 402. Situación “Sin Proyecto” PO-19. Vista en dirección Norte desde Ramal Ferroviario Talca-Constitución



Fuente: Set fotográfico del autor.

Fotografía 67 del Capítulo XVII de la Adenda Complementaria, pp. 402. Situación “Con Proyecto” PO-19. Vista en dirección Norte desde Ramal Ferroviario Talca-Constitución



Fuente: Set fotográfico del autor.

Punto de observación (PO-20)

Coordenadas E: 767.965/N: 6.075.162 *Datum WGS84 Huso 18S*

Este punto de observación (PO) marca el fin de la cuenca visual desde el recorrido Ramal Ferroviario Talca - Constitución, desde donde se puede observar la torre 130MN, que sostiene el cruce de la trayectoria del tendido eléctrico a 115 m de distancia aproximadamente. Una vez cruzando este umbral de visión el observador pierde relación visual con la línea eléctrica.

A continuación, se presenta fotografía de la situación con y sin Proyecto del PO-20.

Fotografía 68 del Capítulo XVII de la Adenda Complementaria, pp. 403. Situación “Sin Proyecto” PO-20. Vista Noreste desde Ramal Ferroviario Talca-Constitución



Fuente: Set fotográfico del autor.

Fotografía 69 del Capítulo XVII de la Adenda Complementaria, pp. 403. Situación “Con Proyecto” PO-20. Vista Noreste desde Ramal Ferroviario Talca-Constitución



Fuente: Set fotográfico del autor.

Punto de observación (PO-21)

Coordenadas E: 770.150/N: 6.073.489 Datum WGS84 Huso 18S

Desde este punto, no es posible visualizar el cruce de la línea eléctrica ni las estructuras, que se encuentran emplazadas a 2,6 km de distancia aproximadamente. Un factor determinante en las condiciones de visualización del territorio es el relieve, correspondiente al pie de monte de la cordillera de la costa, el cual presenta ondulaciones, provocando diferencias de alturas generando áreas sin acceso visual. Sumado a ello, la vegetación arbórea y arbustiva, actúan como buffer vegetal, limitando las vistas hacia el fondo escénico.

A continuación, se presenta fotografía de la situación sin Proyecto del PO-21.

Fotografía 70 del Capítulo XVII de la Adenda Complementaria, pp. 404. Vista situación “Sin Proyecto” PO-21. Estación Gonzales Bastias, dirección oeste, vía férrea del Ramal Monumento Histórico Talca – Constitución



Fuente: Set fotográfico del autor.

Fotografía 71 del Capítulo XVII de la Adenda Complementaria, pp. 405. Vista situación “Sin Proyecto” PO-21. Estación Gonzalez Bastías, dirección Sur, Río Maule



Fuente: Set fotográfico del autor.

Punto de observación (PO-22)

Coordenadas E: 767.215/N: 6.076.024 Datum WGS84 Huso 18S

Desde este punto correspondiente a la estación Toconey del Ramal Monumento Histórico Talca – Constitución, es posible observar la sección aérea de tres estructuras del tendido eléctrico a 1,3 km de distancia en dirección Este, en un plano de visión lejano. La baja incidencia visual hacia la totalidad de las estructuras se da debido a que la trayectoria de la línea eléctrica pasa por detrás de la cadena de cerros que se proyecta en dirección Sur, por tanto, este macizo actúa como límite natural bloqueando el acceso visual hacia planos posteriores.

A continuación, se presenta fotografía de la situación con y sin Proyecto del PO-22.

Fotografía 72 del Capítulo XVII de la Adenda Complementaria, pp. 406. Vista situación "Sin Proyecto" PO-22. Estación Toconey, vista en dirección Este, vía férrea, del Ramal Monumento Histórico Talca – Constitución



Fuente: Set fotográfico del autor.

Fotografía 73 del Capítulo XVII de la Adenda Complementaria, pp. 406. Situación "Con Proyecto" PO-22. Estación Toconey, vista en dirección Este, vía férrea, del Ramal Monumento Histórico Talca – Constitución.



Fuente: Set fotográfico del autor.

De acuerdo a los resultados obtenidos se presenta la evaluación de impacto vinculados al Monumento Histórico Ramal Ferroviario Talca - Constitución, su relación con la Torre 130MN y su entorno paisajístico calificando el Impacto O-PA-10 "Modificación del atributo estético por artificialidad Torre 130MN", con una MIA-300 dando como resultado un Impacto No Significativo.

A continuación, se presenta la Tabla 77 del Capítulo XVII de la Adenda Complementaria, pp. 407-408.

Tabla 77 del Capítulo XVII de la Adenda Complementaria, pp. 407-408.. Calificación del Impacto O-PA-10. "Modificación del atributo estético por artificialidad Torre 130MN", desde trayecto correspondiente al Monumento Histórico Ramal Ferroviario Talca - Constitución, fase de operación.

Atributo	Valor	Justificación
Probabilidad	4	La Probabilidad de ocurrencia del impacto es Cierta o Segura, dado que la operación de obras y las actividades asociadas al Proyecto considera la incorporación de un nuevo elemento en el entorno visual desde los Puntos de Observación PO-18, PO-19 y PO-20 desde recorrido Ramal Monumento Histórico Ramal Ferroviario Talca - Constitución. Estos PO (tal como lo indica el Fotomontaje), tienen acceso visual directo al Proyecto desde el recorrido del ramal, el PO 22 es parte del análisis, pero, no es un punto sensible, con acceso visual directo en primer plano de visión a una torre (mantiene Vistas Parciales).
Criticidad	3	Desde este ellos puntos de observación PO-18, PO-19 y PO-20, es posible visualizar la torre 130MN en un primer plano de visión durante un tramo de 400 m, desde del recorrido Ramal Monumento Histórico Ramal Ferroviario Talca - Constitución. La duración de las vistas hacia estos puntos corresponde a vistas parciales, ya que, son concebidas desde el trayecto en vagón de tren a una velocidad constante de 60 km/h, durante un corto tramo, lo que se traduce en una vista fugaz entre cerros que conforman el paisaje. Sumado a ello la vegetación existente ente la línea férrea y la torre, tiene la capacidad de obstaculizar las vistas hacia planos posteriores de visión.
Naturaleza	-1	Se introduce un elemento artificial a la lectura visual del paisaje con un alto grado de naturalidad.
Intensidad	2	Desde los puntos de observación PO-18, PO-19 y PO-20, es posible observar la torre 130MN en un primer plano de visión, se observa durante un tramo de 400 m, incorporándose un elemento antrópico puntual, dentro de un contexto natural.
Extensión	2	La afectación a la unidad de paisaje es localizada pues se manifiesta en un tramo de 400 m y, luego se vuelve imperceptible, ya que la geomorfología y la vegetación no permiten visualizar planos posteriores.
Momento	4	El tiempo en producirse el efecto es menor a un año.
Duración	4	La vida útil del Proyecto se considera indefinida.
Reversibilidad	4	El Proyecto estima una vida útil indefinida, por tanto, el impacto es irreversible.
Acumulación/Sinergia	1	Corresponde a un impacto simple pues no se ve reforzado con otros impactos de este componente. Es importante señalar que, según el análisis desarrollado en el Anexo 3-22 Proyectos con RCA del Capítulo 3 del EIA, no existen proyectos de este tipo que se sumen a los impactos en este sector.
Efecto	4	El efecto es directo sobre el componente debido a las actividades del Proyecto.
Periodicidad	4	Debido a que la intrusión visual ocurre una sola vez, luego el Proyecto se vuelve parte del paisaje observado, por lo tanto, se considera como continuo
MIA	-300	Impacto No Significativo

Fuente: Elaboración propia.

De acuerdo a lo expuesto, se puede concluir que se realizó durante la Adenda Complementaria un análisis en lo que respecta a la afectación del Monumento Histórico Ramal Ferroviario Talca – Constitución dentro del área de influencia, realizando un nuevo recorrido por la ruta ferroviaria levantando nuevos puntos de observación (PO). En relación con esto, es preciso mencionar que este tramo solo es accesible a un observador a bordo del tren del recorrido Ramal Ferroviario Talca – Constitución, ya que no se registra accesos peatonales ni áreas de permanencia o miradores. Además, se levantó información de las estaciones Gonzales Bastías y Toconey, cubriendo todo el espectro de un observador tanto permanente, como un observador que visita la zona como parte de una experiencia turística, declarándose un Impacto No Significativo relacionado al Impacto O-PA-9 Modificación del atributo estético por artificialidad. “Sistema de Transmisión Zonal Grupo 3 S/E Itahue - S/E Hualqui”, Torre 130-MN, desde trayecto correspondiente al Monumento Histórico Ramal Ferroviario Talca-Constitución como se indica en el Anexo 3 de la Adenda Complementaria Actualización de Evaluación de Impactos.